Bulletin des Anciens

UNIVERSITE DE MONCTON

JUIN 1983

NUMÉRO 73

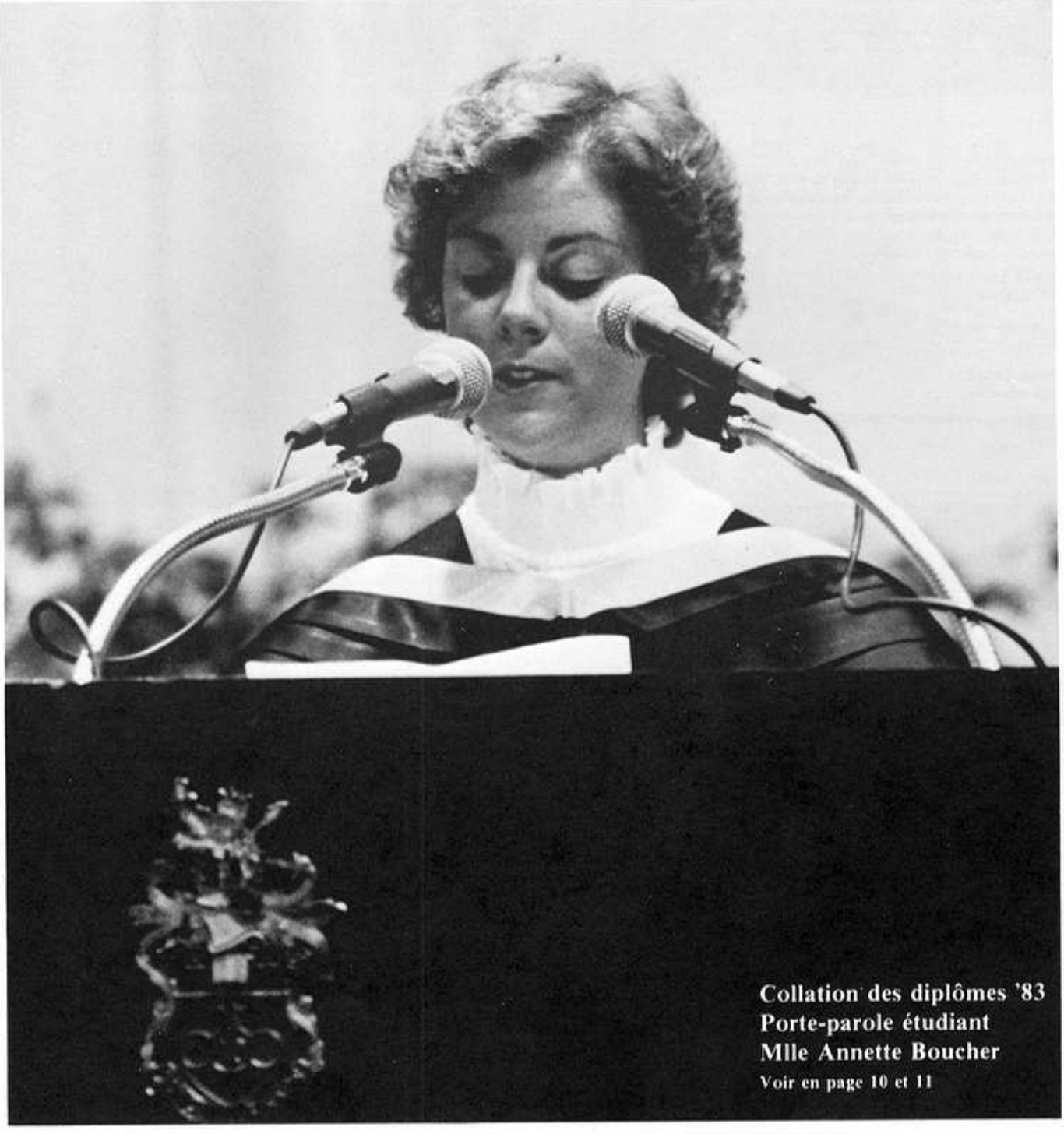

Collation des diplômes '83
Porte-parole étudiant
Mlle Annette Boucher

Voir en page 10 et 11

Bulletin des Anciens

Université de Moncton

Juin 1983 - Numéro 73

Le Bulletin des anciens est publié à 12 000 exemplaires conjointement par le Service des anciens et amis et le Service de l'information et des relations publiques. Le Service des anciens est situé au local 300 de l'Edifice Taillon, Université de Moncton, Centre universitaire de Moncton, Moncton, (N.-B.) E1A 3E9. Les photos sont du studio Arnold et de Pierre Landry. La reproduction des articles est autorisée. La publication, rédaction et la mise en page sont sous la direction du S.I.R.P.

Le Bureau de direction
A.A.A.U.M. 1983

Dr Roland Maurice
Président sortant

Mme Blanche Bourgeois
Présidente

M. Clarence Cormier
1er Vice-président

M. Herb Breau
2e Vice-président

M. Robert Gaudet
3e Vice-président

M. Paul J. LeBlanc
Trésorier

Mme Marie-Paule Martin
Secrétaire

Mme Ghislaine Crawford
Conseillère

M. Adélard Cormier
Conseiller

Louis P. LeBlanc
Conseiller

M. Michel Poirier
Conseiller

M. Georgio Gaudet
Conseiller

M. Charles LeBlanc
Conseiller

M. Louis Lapierre
Conseiller

Me Yvon LeBlanc
Conseiller

Mme Alice Thériault
Conseillère

Mme Léone Boudreau-Nelson
Conseillère

M. William P. Boucher
Conseiller

Institut canadien de recherche sur le développement régional

Cinq millions sur cinq (5) ans: *C'est au cours d'une conférence de presse que l'honorable Roméo LeBlanc annonçait la création de l'Institut et remettait le premier versement d'un million au recteur de l'Université de Moncton, M. Gilbert Finn. De gauche à droite: M. Gilbert Finn, Mme Blanche Bourgeois, l'honorable Roméo LeBlanc, M. Patrice Blanchard et M. Léonard LeBlanc.*

Ouverture le 1er juillet 1983

L'honorable Roméo LeBlanc, ministre fédéral des Travaux Publics, a annoncé en avril dernier la création, à l'Université de Moncton, d'un Institut canadien de recherche en développement régional.

La contribution fédérale se chiffre à 5$ millions et constitue un fonds de dotation dont les revenus assureront à l'Institut sa continuité et son autonomie.

Son établissement est le résultat d'un accord conjoint de financement avec l'Université de Moncton, dont la participation financière s'élèvera à près de 1.5$ million en biens et services.

Le nouvel Institut qui ouvrira ses portes le 1er juillet 1983 aura pour mission de devenir un Centre de haut savoir pour l'étude et la promotion du développement régional. On s'attend à ce qu'une douzaine de chercheurs, techniciens, secrétaires y travaillent à temps plein sans compter ceux qui seront embauchés pour la réalisation de projets spécifiques venant des gouvernements fédéral et provinciaux de même que de l'entreprise privée.

Ce sont les publications qui constitueront l'apport le plus important de l'Institut dont voici les objectifs: faire fonction de catalyseur et susciter un débat public éclairé sur les questions de développement régional; inciter les universitaires chevronnés à entreprendre des recherches sur les questions liées au développement régional; parrainer ou organiser des conférences, réunions et séminaires sur des questions liées au développement régional; fournir aux chercheurs une infrastructure fonctionnelle par la garantie d'équipements et de systèmes essentiels au travail scientifique et d'assurance de projets offrant un maximum de continuité; mettre des informations et des données objectives concernant le développement régional à la disposition des universitaires, députés fédéraux et provinciaux, hauts fonctionnaires, hommes d'affaires, et de la population en général; compte tenu du site qu'il occupe, contribuer et participer à la vie intellectuelle de l'Université.

Société d'Art Oratoire

6e Concours

C'est Mlle Virginie St-Louis, de la Faculté des sciences sociales, qui a remporté les honneurs du 6e concours d'art oratoire de l'Université de Moncton. Elle s'est méritée le premier prix (400$) alors que Julie Léger, de la Faculté des arts, s'est classée deuxième (250$) et Abdul Aziz Fall, de la Faculté des sciences sociales, a remporté le troisième prix (150$).

Patronné par l'Association des ancien(ne)s et ami(e)s, l'Association des professeurs et des bibliothécaires et l'Université de Moncton, ce concours a lieu chaque année au deuxième semestre. Selon la présidente de la Société d'art oratoire, Mme Léone Boudreau-Nelson, de plus en plus d'étudiant(e)s s'intéressent à cet art surtout depuis la mise sur pied d'ateliers d'entraînement offerts bi-mensuellement. Ces ateliers qui débutent en octobre portent sur la préparation et la présentation de discours, la diction et l'utilisation d'équipements audio-visuels.

Cette année, la Société d'art oratoire a présenté au recteur, M. Gilbert Finn, une plaque murale sur laquelle sont gravés les noms des lauréats premier prix depuis 1978, année du premier concours. Au moment de recevoir cette plaque, M. Finn s'est engagé à l'exposer en permanence au Salon du Chancelier de l'Edifice Taillon.

Concours d'art oratoire: Le 6e concours d'art oratoire, précédé des éliminatoires le 11 mars, a eu lieu le 21 mars dernier à la Galerie d'art de l'Université de Moncton. Des vingt participants aux éliminatoires, sept furent retenus pour la finale. Dans la photo, 1re rangée, de gauche à droite: Mme Blanche Bourgeois, membre du jury et présidente de l'Association des ancien(ne)s et ami(e)s; Me Guy Richard, président du jury et juge en chef de la cour du Banc de la Reine; M. Gilbert Finn, recteur et M. Claude Bourque, membre du jury et directeur des services français de Radio-Canada aux provinces de l'Atlantique. Deuxième rangée, même ordre: Luc Prud'homme, Lucie Germain, Virginie St-Louis, Abdul Aziz Fall, Julie Léger, Martin Pitre et Vincent Léger.

Hommage au Dr Roland Maurice

Le recteur de l'Université de Moncton, M. Gilbert Finn, a tenu récemment une réception en l'honneur du président sortant de l'Association des ancien(ne)s et ami(e)s, le docteur Roland Maurice. Président de l'Association de 1980 à 1982, le Dr Maurice a surtout travaillé au cours de son règne, à raffermir le Fonds de bourses Clément-Cormier.

Ayant accepté, suite à une demande du Recteur, de suspendre temporairement la plupart des activités régulières de l'Association et de s'embarquer de plein pied dans la Campagne, le Dr Maurice et ses troupes ont dépassé l'objectif d'un million pour le Fonds de bourses Clément-Cormier.

"En s'impliquant activement dans la Campagne de financement, de dire le Président sortant, cela nous a permis non seulement de doter l'Université d'un Fonds de bourses substantiel mais aussi de sensibiliser un grand nombre d'ancien(ne)s à leur alma mater." "C'est une réalisation importante et qui devrait permettre à l'A.A.A.U.M. de s'épanouir davantage," a-t-il ajouté.

Président du Fonds de bourses Clément-Cormier, le Dr Maurice, compte réactiver le Comité des patrons pour les legs, les testaments et les polices d'assurance. Rappelons qu'un groupe d'ancien(ne)s, sous la présidence du Dr Maurice, avait entrepris des démarches en vue de solliciter ce type de dons.

Toujours sous ce même Président, l'A.A.A.U.M. a commencé une collection permanente d'oeuvres d'art pour l'Université de Moncton. A chaque printemps l'A.A.A.U.M. achète un certain nombre d'oeuvres d'art de la classe des finissants du Département d'arts visuels lors de leur exposition annuelle. "On veut d'une part encourager nos finissant(e)s, de dire Dr Maurice, et d'autre part doter l'Université d'une collection d'oeuvres conçues et réalisées par ses finissant(e)s."

Point de repos pour le Dr Maurice: *En soulignant l'excellent travail du président sortant, la nouvelle présidente des ancien(ne)s et ami(e)s, Mme Blanche Bourgeois, a dit vouloir réserver les services du Dr Maurice pour d'autres tâches au sein de l'A.A.A.U.M. Une soixantaine de personnes sont venues remercier le Dr Roland Maurice et son épouse Janine pour leur dévouement envers l'Association. De gauche à droite: Mme Blanche Bourgeois, Dr Roland Maurice et Mme Janine Maurice.*

Selon le Recteur

L'Université a besoin de l'appui de la population

Malgré les ressources humaines qu'elle possède, l'Université de Moncton ne peut pas tout faire par elle-même. "Son succès, a déclaré le recteur, M. Gilbert Finn, ne dépend pas uniquement d'elle." "Elle a besoin de l'appui de la population," a-t-il laissé entendre aux ancien(ne)s et ami(e)s de l'Université alors qu'il leur rendait visite récemment à Bathurst, Shippagan et Fredericton.

Dans un discours des mieux documentés, M. Finn a souligné certaines contraintes avec lesquelles l'Université doit composer.

Étant la seule université entièrement de langue française en Atlantique, elle se doit d'offrir, selon le Recteur, le plus grand nombre de programmes possibles et de haute qualité pour rencontrer les besoins des francophones.

Sans lui reprocher sa jeunesse, M. Finn a fait remarquer que l'Université de Moncton est toujours en voie de développement alors que les autres universités existent depuis plus de cent ans, ce qui financièrement les favorise.

Quoique l'Université n'est pas en difficulté financière, le Recteur a signalé une absence de réserve de ce côté-là. "Elle doit tout attendre du gouvernement, de dire le Conférencier, et ce dernier ne finance pas tout; pourtant elle a des besoins à combler notamment des résidences, des bourses, etc."

Une dernière contrainte qui fut soulevée c'est le fait que la population acadienne est économiquement plus faible, ce qui a pour effet d'empêcher bon nombre de parents d'aider financièrement leurs enfants à payer leurs études universitaires. "En 1980-81, 47.8% des étudiants, a dit M. Finn, ont dû faire appel aux prêts et bourses de la Province." ——— "Il nous faut à tout prix augmenter le nombre de bourses offertes aux étudiants," a-t-il déclaré.

Dans un troisième temps, il a mentionné que malgré ces contraintes l'Université, symbole de la lutte acadienne, accomplit des progrès. Après en avoir dressé la liste, il a rappelé à ses auditeurs qu'il était essentiel que les Acadiens comprennent que l'Université est une institution capitale pour eux. "Sans elle, a-t-il laissé entendre, le développement de la collectivité acadienne ne pourra pas se faire de la même façon." Si nous voulons que nos Acadiens jouent un rôle important dans la société, a-t-il dit, nous nous devons de leur offrir un enseignement universitaire."

Visite à Fredericton: *Dans la photo, de gauche à droite: l'honorable Omer Léger, ministre du Tourisme; M. Georgio Gaudet, sous-ministre, ministère des Services Sociaux; M. Gilbert Finn; l'honorable Yvon Poitras, ministre des Affaires Municipales et M. Bernard Poirier, directeur des langues officielles à Fredericton.*

Visite à Shippagan: *De gauche à droite, Mme Paulette Sonier-Rioux, Mme Lise Godbout-Rioux, Mme Kathleen McGrath, Mlle Marie-Esther Robichaud, M. Gilbert Finn et Mme Anita Savoie-Robichaud, présidente de l'A.A.C.J.M.-CUS.*

Selon M. Finn, sans la formation universitaire, il va sans dire qu'il manquera un maillon à la chaîne pour faire avancer cette société vers sa maturité. Puis dans un dernier souffle il a déclaré, "les Acadiens du Nouveau-Brunswick doivent aider cette institution, la protéger, encourager son développement. Ils doivent utiliser ses services, se servir de l'Université de Moncton, y envoyer leurs enfants, les faire instruire à l'Université. C'est à nous cette université, c'est pour nous qu'elle a été créée. Servons-nous en."

Rencontre à Bathurst: *Le groupe Harmonie de l'école secondaire Nepisiguit a donné un mini concert lors de la visite du Recteur à Bathurst. Dans la photo, de gauche à droite, 1re rangée: M. Jean-Maurice Mallet, enseignant de musique et directeur du groupe "Harmonie"; Danny Boudreau, Sylvie Arseneau, Eric Roy, Jean Guignard; 2e rangée, même ordre: Louis Pitre, Donald Mallet, Claudine Roy, Christian Laplante, Marc Boudreau, Réjean Arseneau, Shelley Arseneau, Robert Roy et Paul-Emile Raiche.*

Comité d'organisation de la visite à Bathurst: *Première rangée, de gauche à droite: Mme Paulette Melanson, M.J. Omer Robichaud, coordonnateur; et Mme Lucille Vautour. Deuxième rangée, même ordre: M. Yves Michaud, M. André Pinette, Mme Marjolaine Robichaud, Mme Colette Arseneau, M.J. Léo Hachey et M. Paul-Emile Benoît.*

Visite à Bathurst: *Dans la photo, de gauche à droite: M. Léo Hachey, M. Gilbert Finn, Mme Marianne Schwane, M. Gabriel Godin et M. André Pinet.*

Visite à Bathurst: *Dans la photo, de gauche à droite: M. Gérard Raymond, M. Pierre Poulin, M. Léopold Goguen, M. Gilbert Finn et M. Aurèle Thériault.*

Visite à Shippagan: *Comme en témoigne cette photo, plusieurs ancien(ne)s et ami(e)s de la péninsule acadienne sont venus rencontrer le recteur, M. Finn, à l'occasion de cette soirée au Centre universitaire de Shippagan.*

Visite à Bathurst: *Dans la photo, de gauche à droite: M. Victor Raiche, M. Omer Robichaud, M. Gilbert Finn, Mme Aldéo Robichaud et M. Jean-Guy Rioux.*

Le Roi des "fast-foods"

par Maurice Lavigne

"Le monde abonde d'occasions de se faire de l'argent" et Bernard Cyr en profite. Ce jeune entrepreneur de trente-cinq (35) ans est actuellement propriétaire de dix (10) restaurants, d'un abattoir et d'un centre commercial. Il fait partie de la nouvelle vague d'entrepreneurs francophones désireux de se tailler une place dans le monde des affaires.

Natif des Iles-de-la-Madeleine, Monsieur Cyr a terminé ses études en administration à l'Université de Moncton. C'est lors de la rencontre annuelle du Club des hibous, fondé par quelques anciens de l'Université, que Monsieur Cyr revit "les meilleurs années de sa vie", le temps pauvre et sans-souci des études universitaires.

Maintenant la plupart de son temps est consacré au développement de ses entreprises d'alimentation. Un homme d'affaire dynamique, Monsieur Cyr est surtout connu comme un des bâtisseurs de la chaîne d'alimentation "Pizza Delight". Sous sa conduite, le nombre de filiales situées au Canada et aux États-Unis est passé de quinze à cent quatre-vingt-quinze en sept ans. Monsieur Cyr évoque l'exploit avec un air nostalgique. "C'était sept ans de travail acharné. On était partout à la fois, de Halifax à Vancouver, et on s'occupait de tout."

Le pouvoir captive Monsieur Cyr, qui a d'ailleurs toujours occupé des positions de direction. Il fut déjà directeur du personnel à la General Electric, co-propriétaire et administrateur de la chaîne Pizza Delight et tout dernièrement propriétaire de Island Meat Packers Ltd.

Un travailleur acharné: *Bernard Cyr passe de longues heures à son bureau à planifier, analyser et étudier les nouveaux marchés. Lorsqu'il se lance dans une affaire, ce n'est pas à l'aveuglette.*

M. Bernard Cyr à Moncton

Les années maigres de la récession ne semblent guère affaiblir les Entreprises Cyr, qui emploient présentement cent soixante et quinze employés et jouissent d'un chiffre d'affaire de plus de dix millions. Bernard Cyr est entouré d'un personnel cadre ambitieux, fiable, dynamique et toujours à la recherche de nouvelles conquêtes. Il n'hésite point devant les prises de décisions difficiles. Il dirige ses compagnies avec fermeté et passion. Le défit que lui offre le monde des affaires le tient "actif et en bonne forme." D'après lui, le succès dépend "du désir de faire de l'argent joint d'une attitude positive."

Monsieur Cyr est père de deux (2) enfants, une fille de deux ans et un garçon de cinq ans. L'un de ses rêves les plus chers est de devenir politicien. Le défit serait de taille pour un homme qui adore la vie privée. Un adepte du hockey, il a récemment contribué quinze milles dollars au fonds de bourses de l'Université de Moncton, afin de promouvoir les sports interuniversitaires.

Les affaires vont toujours de mieux en mieux. Des négociations sont présentement en cours entre Island Meat Packers, une filiale des Entreprises Cyr et le gouvernement de l'Ile-du-Prince-Edouard, afin de préparer la construction d'un abattoir moderne qui desservira la région atlantique. Voilà quinze ans de succès bâti sur la créativité et le travail discipliné d'une nouvelle race d'entrepreneurs francophones.

Nominations

Faculté d'administration

M. René Marcel Didier

Le recteur de l'Université de Moncton, M. Gilbert Finn, est heureux d'annoncer les nominations de M. René Marcel Didier au poste de doyen de la Faculté d'administration pour un mandat de cinq (5) ans commençant le 1er juillet 1983; de M. Aristide Doucet au poste de directeur du Département de psychologie pour un mandat de trois (3) ans et de M.J. Léonide Comeau au poste de directeur des Ressources humaines et relations de travail.

Originaire de France, M. Didier détient un baccalauréat de l'École St-Sigybert à Nancy; une licence en droit de l'Université de Nancy; un diplôme d'études supérieures (D.E.S.) d'économie politique et un diplôme d'études supérieures (D.E.S.) de sciences économiques de l'Université de Nancy et enfin un doctorat ès sciences économiques de l'Université de Paris depuis 1968. Outre ses études universitaires, M. Didier a effectué des stages à divers centres notamment à Paris et à Kingston en Ontario au "National Defence College of Canada". Il compte de longues années d'expérience dans le domaine de l'administration ayant occupé de 1954 à 1956 le poste de directeur général de la Société générale des eaux minérales de et Vittel (France); et de 1958 à 1967 celui de délégué général adjoint de l'Association "culture et promotion" à Paris.

En 1982, c'est à titre de professeur invité à la Faculté d'administration qu'il débute sa carrière à l'Université de Moncton.

Son expérience dans le domaine de l'enseignement et de la recherche est des plus remarquables ayant enseigné à l'Université de Nancy, à l'Institut culture et promotion de Paris, au Centre de recherches économiques et sociales à Paris, au Cameroun (responsable de la formation des agents de développement); à l'Université de Lyon, à l'Université de Montréal, Laval et St-Paul à Ottawa et à l'École des Hautes études commerciales de Montréal.

Il compte à son actif huit (8) livres, une vingtaine d'articles et monographies, une vingtaine de communications et critiques de livres et quelques documents pédagogiques et audio-visuels.

Son Oeuvre tourne autour de l'économie, le social, le travail et l'animation sociale.

Ressources humaines

M.J. Léonide Comeau

Après avoir travaillé dans la gérance de crédit et la comptabilité pendant huit (8) ans, M. Comeau entre au sein de la Fonction publique provinciale en 1963 pour y travailler dans l'administration du personnel.

En 1968, l'Université de Moncton engageait M. Comeau comme son premier directeur du Service du personnel, poste qu'il occupera jusqu'en 1981. A la suite de la restructuration administrative de l'Université, M. Comeau est nommé directeur adjoint des Ressources humaines et relations de travail, fonction qu'il a remplie jusqu'à sa nomination récente.

Diplômé de l'Université Saint-Joseph, M. Comeau a par la suite acquis ses connaissances en comptabilité et particulièrement en gestion du personnel, au moyen de séminaires, cours par correspondance et cours universitaires à temps partiel.

Entré en fonction le 11 avril 1983, ses vingt années d'expérience dans le domaine préparent bien M. Comeau à l'exercice de ses nouvelles fonctions, lesquelles consistent à voir à la promotion, au sein de l'Université, de relations de travail harmonieuses par une gestion équitable des ressources humaines compte tenu des objectifs définis par l'Université et des aspirations et besoins de toutes les composantes de la communauté universitaire.

Faculté des sciences sociales

M. Aristide Doucet

Natif de Moncton, M. Doucet a fréquenté les institutions de langue française de la région notamment le Collège de l'Assomption et le Collège Saint-Joseph où il obtint son B.A. en 1952.

Sa carrière d'enseignant prit racine à son alma mater alors qu'il y enseigna différentes matières au niveau du secondaire jusqu'à sa fermeture en 1966. Deux ans plus tard, il complétait une maîtrise en psychologie à l'Université de Moncton et en 1971 sa scolarité de doctorat à l'Université de Queen's à Kingston en Ontario.

Depuis, il travaille au Département de psychologie de l'Université de Moncton. En 1974, il fut reçu psychologue au Collège des psychologues du Nouveau-Brunswick, association dans laquelle il est très actif, occupant présentement le poste de secrétaire général.

Outre, il a siégé à divers comités au sein de l'Association des bibliothécaires et des professeurs de l'Université (ABPUM) et du Département pour avoir été coordonnateur de l'internat des étudiants au niveau du deuxième cycle.

Poirier

À l'ordre de la fidélité française — Lors d'une cérémonie tenue récemment à Fredericton, le Conseil de la Vie Française en Amérique a remis les insignes de l'Ordre de la fidélité française à M. Bernard Poirier, directeur général des langues officielles au Nouveau-Brunswick. Le Conseil a ainsi voulu reconnaître le travail de pionnier de M. Poirier dans la Capitale provinciale. On se souviendra que M. Poirier a été le président fondateur du Centre communautaire Sainte-Anne, de la paroisse Ste-Anne-des-Pays-Bas, de la Société d'histoire et de plusieurs autres associations. On aperçoit de gauche à droite, Mad. Jocelyne LeBel, présidente du Cercle Français de Fredericton; le chancelier du Conseil de la Vie Française de Fredericton; le chancelier du Conseil de la Vie Française et de l'Ordre de la Fidélité, le juge Louis A. LeBel, de St-Quentin; M. Poirier et M. Martin J. Légère, de Caraquet qui a fait l'éloge du récipiendaire.

L'objectif est de 150 000$

L'objectif de 150 000$ que se sont fixés les promoteurs du Fonds de bourses de leadership dans le cadre de la Campagne de financement de l'Université de Moncton sera bientôt dépassé. Déjà t. donateurs ont posé un geste concret en remettant leur chèque au Recteur et selon M. William P. Boucher, directeur des Ancien(ne)s et ami(e)s d'autres dons restent à venir. Jusqu'ici le total des dons se chiffre à 145 000$. Récemment une photo des donateurs d'un montant de 10 000$ chacun fut prise en compagnie du Recteur. Première rangée, de gauche à droite: M. Rodolphe LeBlanc, président LeBlanc, Doiron, Bujold-Maheu, Noiseux; M. Gilbert Finn, recteur de l'Université de Moncton; M. Claude Savoie, président Construction Acadienne Ltée; M. Raymond Caissie, président La Brasserie La Lanterne. Deuxième rangée, même ordre: M. Normand Bérubé, président East Coast General Supplies Ltd; M. Jean Frenette, président La Maison funéraire Frenette Ltée; M. Richard Eusanio, président Atlantic Compressed Air Ltd; M. Berthier Bélanger, président du Club Richelieu et M. Frank Gallant, président Gallant's Contracting Ltd.

Fonds de bourses de leadership: M. Ron McKay, président de la McKay's Dairy à Moncton, a fait récemment un don de 10 000$ au Fonds de bourses de leadership. La photo fut prise alors que M. McKay présentait son chèque au recteur de l'Université, M. Gilbert Finn, en présence de M. William P. Boucher, directeur des Ancien(ne)s et ami(e)s de l'Université de Moncton.

Club des Aigles Bleus: Le Club des Aigles Bleus, qui a pour objectif la promotion des sports interuniversitaires sur le campus de Moncton, a contribué la somme de 20 000$ au Fonds de bourses de leadership. M. Louis P. LeBlanc, président du Club pour l'année 1983-84, a remis récemment un chèque au recteur, M. Gilbert Finn sous l'oeil attentif du président sortant, M. Francis LeBlanc et en présence de M. William P. Boucher, directeur des Ancien(ne)s et ami(e)s de l'Université de Moncton.

Où en sommes-nous avec la Campagne?

Un message du Recteur

En février dernier, vous receviez le premier rapport de la Campagne de financement. Vous avez pu constater la longue liste de gens qui s'intéressent à l'Université et qui l'aiment suffisamment pour l'appuyer financièrement.

Cette Campagne se déroule bien, grâce à tous nos solliciteurs. Je n'ai pas à vous rappeler la situation actuelle de l'économie. Durant les derniers mois nous avons mis la pédale douce du côté des corporations. Cependant je crois que le temps est venu de rétablir les contacts et de revenir à la charge. C'est ainsi qu'à l'automne nous doublerons nos efforts du côté du Québec et de l'Ontario. Nous comptons sur l'appui de certaines corporations qui déjà se sentent prêtes à nous recevoir.

Je désire remercier tous nos donateurs et nos solliciteurs qui nous donneront un coup de main dans les mois à venir.

Permettez-moi de vous rappeler que grâce à vous, l'Université de Moncton pourra se développer et répondre davantage aux besoins des sociétés acadienne et canadienne.

Le recteur
Gilbert Finn

Don de 25 000$: *M. George Urquhart, président de la Chambre de commerce du Canada, et son épouse France ont fait un don de 25 000$ à l'Université de Moncton dans le cadre de la Campagne de financement. Par la même occasion M. et Mme Urquhart ont signé le livre d'or au bureau du Recteur.*

67% de l'objectif est atteint

UNIVERSITÉ DE MONCTON
CAMPAGNE DE FINANCEMENT

	Montant souscrit
Division du personnel	516 120$
Division des Ancien(ne)s et Ami(e)s	706 141$
Division des corporations et fondations	3 478 839$
TOTAL	4 701 100$

1er juin 1983

Don à l'Université de Moncton
Monsieur George Gaudet, directeur de la succursale de Moncton remettait récemment un chèque de 20 000$ au nom de la Compagnie Central Trust à la Campagne de financement de l'Université de Moncton.
La photo nous fait voir Monsieur Gaudet (gauche) qui fait la présentation à Monsieur Gilbert Finn, recteur de l'Université.

Vous voulez contribuer?

Les personnes qui souhaitent faire un don à l'Université de Moncton sont invitées à communiquer avec le directeur du Développement, M. Rhéal Bérubé. Tous les dons sont acceptés peu importe leur montant. Vous pouvez rejoindre M. Bérubé au local 300 de l'Edifice Taillon à l'Université de Moncton ou en composant le 858-4556.

Collation des diplômes

L'Université de Moncton a décerné en mai dernier 793 diplômes soit 597 au Centre universitaire de Moncton, 135 au Centre universitaire d'Edmundston et 61 au Centre universitaire de Shippagan. C'est dans le domaine de l'administration et de l'éducation que l'on retrouve le plus grand nombre de diplômés soit respectivement 190 et 188 suivis des Arts, des Sciences sociales, des Sciences et de génie, des Sciences infirmières, du Droit et des Etudes familiales.

Conférenciers

Dr Claude Gaudreau

Le Dr Claude Gaudreau, président du Conseil des Gouverneurs de l'Université de Moncton et conférencier aux collations de diplômes des trois constituantes, a invité les finissant(e)s à développer leurs qualités de coeur. "Vous deviendrez des personnes humaines dans toute la force du terme si vous apprenez à vous aimer et vous respecter les uns, les autres" leur a-t-il dit. Trop souvent, a fait remarquer le Dr Gaudreau, nous sommes dominés dans nos pensées et dans nos actions par le pouvoir et le profit. "Nos contemporains, a-t-il lancé, ont besoin d'une transformation en profondeur s'ils veulent redonner à leur vie et aux choses qui les entourent leur juste valeur". "Où se situe notre foi, notre amour dans ce monde à la recherche de la puissance et de la richesse?" a-t-il demandé. Puis il a poursuivi en soulignant que la condition sine qua non de cette transformation est l'amour et les qualités de coeur. "Puissiez-vous découvrir ces valeurs au cours de votre cheminement dans la vie" a-t-il conclu.

Sr Marie-Dorothée

Le porte-parole des docteurs d'honneur au Centre universitaire de Moncton, Soeur Marie-Dorothée, a rappelé au quelque 2,700 finissants, parents et ami(e)s regroupés dans le stade du CEPS ce qu'était l'éducation en Acadie à l'heure des collèges classiques. Plusieurs collèges en Acadie, a-t-elle fait remarquer, étaient munis d'une charte d'université et pendant longtemps ont fait oeuvre de bâtisseurs sans autres rémunérations que les maigres cotisations des étudiants et le fruit du travail acharné des communautés religieuses. Puis, après leur avoir rendu hommage, elle a attiré l'attention sur ce qu'était aujourd'hui l'Université de Moncton, sa population étudiante avec ses 51% de femmes alors qu'il y a 40 ans on ne comptait que deux femmes dans tout le groupe, puis encore deux, puis sept, quatre, cinq, six, etc.

Les collèges classiques ont été, selon Sr Dorothée, un âge d'or dans la poursuite de la culture. Aux dires de la conférencière ce fut en quelque sorte une époque des semailles et de grands espoirs. "Je voudrais, a-t-elle laissé entendre, que dans quarante autres années on puisse rêver de ce bon vieux temps-ci, de celui où l'on forge des instruments de culture, de celui où on apprend à marcher avec un monde en profonde mutation mais dont les conséquences nous échappent comme nous échappaient celles que l'on préparait au temps des collèges classiques".

Mlle Annette Boucher

Le porte-parole étudiant, Mlle Annette Boucher, originaire d'Arichat en Nouvelle-Ecosse, a dit qu'il était du devoir de l'Université de Moncton de "dénicher les étudiants francophones qui fréquentent les écoles secondaires anglophones de la Nouvelle-Ecosse et de l'Ile-du-Prince-Edouard et de les convaincre de s'inscrire dans l'une de ses facultés/écoles. "Certains d'entre eux, a-t-elle fait remarquer, sont d'excellents élèves et seront certainement les leaders de demain dans leur communauté". "Il ne faut pas les perdre, il faut aller les chercher et leur donner le goût de vivre en français partout où ils se trouvent. Autrement, de dire Mlle Boucher, le noyau de la francophonie se rétrécira et perdra inévitablement de sa vivacité voire même de son influence".

Le porte-parole étudiant a, par la même occasion, invité ses consoeurs et confrères à mieux faire connaître leur alma mater. "Pour les prochains vingt ans, a-t-elle déclaré, faisons en sorte qu'encore plus de nos concitoyens soient informés de l'excellence académique de l'Université de Moncton". "Travaillons à recruter un plus grand nombre d'étudiants, luttons avec d'autres pour que le seul établissement d'enseignement supérieur en Atlantique conserve son statut d'université francophone" a-t-elle conclu.

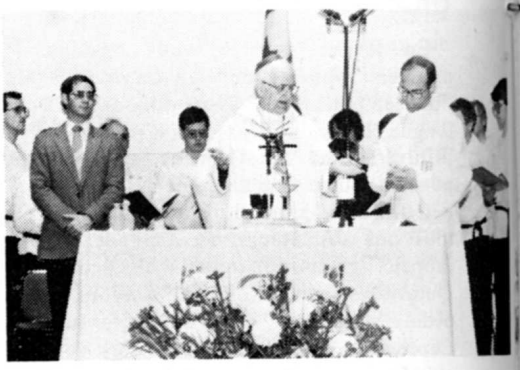

Mgr Edgar Godin, évêque de Bathurst, a célébré la messe des finissants en matinée avec le Père Jean Bourque au stade du CEPS.

Cinq (5) recteurs et 20 ans d'existence: A l'occasion du 20e anniversaire de l'Université de Moncton, un banquet fut offert en l'honneur des pionniers de l'enseignement supérieur en Acadie et des fondateurs de l'Université. Parmi les quelque 200 convives on retrouvait, de gauche à droite: M. Gilbert Finn (1980—); M. Jean Cadieux (1974-1979); le Père Clément Cormier (1963-1968); Me Adélard Savoie (1969-1974) et M. Médard Collette, par intérim en (1979-80).

Remise de certificats: L'Université de Moncton a congrégations religieuses qui ont oeuvré dans le domaine rangée, de gauche à droite: Juge Adrien Cormier, Robichaud. Deuxième rangée: le Père Jean Bourque, Père Charles-Omer Cormier, Soeur Thérèse Dumont, le Père Louis-Marcel Daigle.

Les médaillés d'argent et d'or du Gouverneur-général, respectivement, M. Mario Paulin et Mlle Gérarda Després, M. Gilbert Finn et Mlle Annette Boucher.

Le Père Maurice Chamard et le recteur M. Gilbert Finn au moment de la remise du parchemin.

M. Gaston Allaire et M. Finn.

Un défilé d'honneur des plus impressionnants avec l'honorable Roméo LeBlanc, l'honorable Louis J. Robichaud, le Juge de la Cour du Banc de la Reine, Me Adrien Cormier et le Père Clément Cormier, etc.

Le Père Reno Desjardins et M. Finn.

Mme Léone Boudreau-Nelson et M. Finn.

...ulu rendre hommage à ses fondateurs et aux ...de l'enseignement supérieur en Acadie. Première ...Père Clément Cormier et l'honorable Louis J. ...Soeur Ida Cormier, le Père Léonel Arsenault, le ...Soeur Armande Nicole, Soeur Anne Robichaud et

Docteurs d'honneur: *L'Université de Moncton a décerné sept (7) doctorats d'honneur en mai dernier soit quatre au CUM, deux au CUS et un au CUSLM. La présente photo fut prise quelques instants avant la Collation des diplômes au Centre universitaire de Moncton. De gauche à droite, Soeur Marie-Dorothée, doctorat en sciences de l'éducation; M. Richard Savoie, doctorat en sciences sociales (économie); M. Gilbert Finn, le Dr Léon Richard, chancelier; le Dr Claude Gaudreau, conférencier; M. David Blair, doctorat en sciences appliquées et M. Edgar Gallant, doctorat en droit. Mgr Ernest Lang a reçu un doctorat en histoire au Centre universitaire St-Louis-Maillet d'Edmundston; Mad. Marie-Esther Robichaud un doctorat en sciences de l'éducation et M. Docithé Mallet, un doctorat en administration au Centre universitaire de Shippagan.*

Un don de 500 000$ à l'U de M

Les Religieuses Notre-Dame-du-Sacré-Coeur ont fait don de 500 000$ à la Campagne de financement de l'Université de Moncton récemment. Ce don servira à créer un fonds de bourses qui s'appellera "Fonds de bourses Notre-Dame d'Acadie". Les bourses seront distribuées annuellement au prorata du nombre d'étudiants inscrits aux campus universitaires d'Edmundston, de Moncton et de Shippagan. Rappelons qu'il s'agit du troisième don au montant de 500 000$ que l'Université reçoit depuis le début de sa Campagne de financement. Les deux autres donateurs sont l'Assomption Compagnie Mutuelle d'Assurance-Vie et la famille K.C. Irving de Saint-Jean.

Dans la photo, assise: Soeur Ida Cormier, supérieure générale des Religieuses Notre-Dame-du-Sacré-Coeur. Debout, de gauche à droite: M. Gilbert Finn, recteur de l'Université de Moncton; Soeur Edith Légère, économe générale et M. Paul L. Bourque, c.a., vérificateur et aviseur financier de la Communauté.

Ancien(ne)s et ami(e)s supportez votre université!

Une rencontre fructueuse: *1re rangée, de gauche à droite: Don Loney, Université de St-François-Xavier, (N.-É.); Paula Glencrass, Université St. Mary's, (N.-É.); Marie Burke, Université de l'Ile-du-Prince-Edouard, (I.-P.-E.); Bob Benson, Université Memorial, (Terre-Neuve); Arthur Doyle, Université du Nouveau-Brunswick, (N.-B.); Marie-Paule Martin, Université de Moncton, (N.-B.); Dilly MacFarlane, Université Mount Saint-Vincent, (N.-É.); deuxième rangée, même ordre: Bill Boucher, Université de Moncton, (N.-B.); Laurie Smith, Université St. Mary's, (N.-É.); Heather Sutherland, Université de Dalhousie, (N.-É.); Doug Eaton, Université Memorial de Terre-Neuve, (T.-N.)*

Retour de Classe

Certains groupes sont en train de préparer des Retours de classe soit de 5 ans, 10 ans, etc. Si vous désirez organiser des conventums n'hésitez pas à communiquer avec nous au numéro de téléphone 858-4130 ou écrivez à l'adresse suivante: Association des ancien(ne)s et ami(e)s de l'Université de Moncton, Université de Moncton, Moncton, N.-B. E1A 3E9. On se fera un plaisir de vous aider!

Développer la fierté chez les ancien(ne)s

Les associations des ancien(ne)s et ami(e)s des universités de l'Atlantique ont, en général, le même objectif soit de créer chez les finissants un esprit de fierté et d'appartenance à leur alma mater.

Lors de leur réunion annuelle tenue à l'Université de Moncton en avril dernier, les directeurs de ces associations ont pu se rendre compte de la nécessité de développer une politique qui vise à sensibiliser les ancien(ne)s et ami(e)s des universités de l'Atlantique à l'importance d'être fier et de supporter leur université.

M. William P. Boucher, directeur de l'Association des ancien(ne)s et ami(e)s de l'Université de Moncton nous a fait remarquer après cette rencontre que les associations en Atlantique qui connaissent le plus de succès sont celles qui répondent à des besoins spécifiques et qui rendent des services à leurs membres. "Il est difficile de recruter des ancien(ne)s et ami(e)s lorsqu'on ne peut pas les desservir adéquatement en raison notamment de leur éloignement" a-t-il précisé.

"C'est un problème auquel toutes les associations font face et qui pourrait être résolu en partie en créant des clubs d'ancien(ne)s et d'ami(e)s dans les centres où résident un certain nombre d'entre eux" a-t-il conclu.

Catherine Jolicoeur et le folklore

Associée de recherche au Centre universitaire Saint-Louis-Maillet d'Edmundston, Catherine Jolicoeur a reçu une subvention de l'ordre de 60 940$ du Conseil de recherches en sciences humaines du Canada. Cet octroi lui est accordé pour une période de deux (2) ans et lui permettra de continuer son projet de recherche et de collection des "Légendes Acadiennes" pour ensuite en faire la classification régionale et enfin terminer en collection internationale.

Sept (7) étudiants qui ont des connaissances en folklore travailleront à cueillir les légendes du Comté de Gloucester.

Engagée dans la recherche du folklore depuis 1960, Catherine Jolicoeur a fait une thèse de doctorat laquelle portait sur la légende du bateau-fantôme qui fut publiée en 1970 aux Presses de l'Université Laval sous le titre: **Le Vaisseau-Fantôme, légende étiologique.**

Auteur de trois (3) thèses et de nombreuses publications se rapportant aux légendes, de 1971 à 1974, elle a travaillé aux Archives de folklore de l'Université Laval où elle a compilé et préparé un ouvrage intitulé: Essai de classification des légendes françaises d'Amérique du Nord: texte et bibliographie. En 1975, elle se propose de classifier les légendes acadiennes des cinq (5) comtés du Nouveau-Brunswick où on retrouve le plus grand nombre d'Acadiens. Elle répond alors à l'invitation du Père Anselme Chiasson, qui était à l'époque directeur du Centre d'études acadiennes de l'Université de Moncton où elle a fait l'inventaire des collections sonores et manuscrites des Archives de folklore. En 1976, elle a reçu une subvention de 12 600$ du Conseil de recherches en sciences humaines du Canada qui lui permit de se mettre à l'oeuvre. Après six (6) mois d'enquête, elle avait enregistré 6 200 légendes dans les vingt-cinq (25) localités françaises du Comté de Westmorland. En 1979, une autre subvention de 65 000$ lui fut accordée pour une période de deux (2) ans afin de lui permettre de continuer sa recherche.

En 1981, Catherine Jolicoeur a publié aux Éditions Stanké Les Plus Belles Légendes Acadiennes, une anthologie de légendes qu'elle a recueillies dans le Comté de Westmorland où elle nous présente dix-huit (18) thèmes de légendes en deux cents versions différentes.

Avant de commencer la dernière étape, soit la classification de ses légendes, Catherine Jolicoeur a passé trois (3) semaines à Los Angeles en compagnie du plus grand spécialiste de la légende, Monsieur Wayland Hand, afin d'acquérir la méthode de classification des légendes. Monsieur Hand lui a affirmé sans réserve: "Vous avez les plus belles légendes du monde, car les Acadiens sont différents - ils sont uniques!"

La petite entreprise et ses besoins

par Albert Gadbois, professeur, Faculté d'administration

La petite entreprise, c'est vraiment une grosse affaire! En effet, ce secteur de notre économie représente 97% du nombre des entreprises au Canada, 28% du produit national brut et emploie plus d'un tiers de la main-d'oeuvre du secteur commercial. La situation n'est pas différente au Nouveau-Brunswick, alors qu'on estime que ce secteur regroupe 65% des emplois totaux de la Province et par conséquent constitue le moteur du développement régional. Afin de rencontrer son objectif, lequel vise à contribuer au développement économique de la Province, il devient essentiel à l'Université de Moncton de porter une attention toute particulière à ce secteur du monde des affaires.

Déplorant le peu d'interaction existant entre la Faculté d'administration et le secteur de la petite entreprise, un Comité de la petite et moyenne entreprise (P.M.E.), appuyé de membres aviseurs, a été formé. Son but est de rapprocher ce que le directeur du Conseil économique du Nouveau-Brunswick, M. Dollard Landry, avait décrit comme "deux solitudes qui ne se rencontrent pas". Dans le but de remédier à cette situation, le Comité s'est doté des objectifs suivants:

—Fournir aux étudiants une formation appropriée aux besoins des petites et moyennes entreprises de la région;

—Etablir un environnement compatible et propice au développement d'entrepreneurs;

—Offrir une gamme de services aux chefs des petites entreprises de la Province.

En rapport tout particulièrement avec ce premier objectif, le Comité a soumis au doyen de la Faculté d'administration, M. Norman Roy, une recommandation à l'effet de créer et d'offrir aux étudiants qui le désirent, un programme spécialisé en administration de la petite entreprise, lequel n'est présentement pas disponible. L'objectif d'un tel programme serait de fournir à l'étudiant, une formation particulièrement appropriée à une carrière se rattachant à ce secteur, soit comme entrepreneur, employé d'une P.M.E. ou d'un organisme externe transigeant avec ce secteur, tel que institutions financières, gouvernementales ou autres. C'est dans le but de pouvoir mieux identifier les besoins réels d'une telle formation qu'il a été décidé de mener une étude afin de déterminer les exigences du secteur P.M.E.

Cette étude visera donc à confirmer le besoin pour une telle spécialisation et advenant le cas, à établir l'orientation et les méthodes appropriées afin de satisfaire les besoins identifiés. A cet effet, deux groupes de répondants seront rejoints premièrement, des diplômés de la Faculté d'administration impliqués soit directement ou indirectement avec le secteur de la P.M.E., de même que des non diplômés qui sont soit des entrepreneurs ou des personnes ressources d'organismes externes. Conséquemment, il serait grandement apprécié, si vous aviez l'obligeance de remplir le questionnaire préliminaire en page 14, afin de nous permettre d'identifier les répondants potentiels pour un questionnaire subséquent.

Membres du comité: *1re rangée, de gauche à droite: M. Jacques LeVasseur, Banque Fédérale de Développement; M. Adolphe Boudreau, Banque Nationale du Canada; Mme Nicole LeGresley, ministère d'État au Développement Économique et Régional et M. William LeBlanc, Botsford Fisheries Ltd. Deuxième rangée, même ordre: MM. Albert Gadbois, professeur à la Faculté d'administration et président du Comité; Dollard Landry, ministère de l'Expansion Industrielle Régionale; André Lavoie, étudiant et représentant du Club de marketing; Egbert McGraw, professeur d'administration au Centre universitaire de Shippagan et Claude Haché, Conseil Économique du Nouveau-Brunswick.*

Absents lors de la prise de la photo: MM. Claude Savoie, Construction Acadienne Ltée; Rino Volpé, Nadeau Poultry Farm Ltée; Alphée Michaud, Les Éditions du Nord Ltée; Edward Gould, Lakeside Lumber Ltd; Gilbert Ouellette, ministère du Commerce et du Développement du N.-B.; Raymond LeBlanc, Commission économique du Sud-Est. De l'Université de Moncton: MM. Léandre Bourque, Médard Collette, Denis Cormier, Richard Cormier, René Didier, Ronald Drysdèle, Sadek Eid, André Lavoie, André Richard, Norman Roy, Dan Ton That, Marcel Vienneau et George Wybouw.

Questionnaire sur la P.M.E.

Nous invitons tous les lecteurs à remplir et retourner le questionnaire suivant, en particulier ceux impliqués, soit directement avec le secteur de la petite et moyenne entreprise en tant qu'entrepreneur ou employé d'une telle entreprise, ou indirectement en tant que personne ressource d'un organisme transigeant avec ce secteur.

Item 1 Êtes-vous détenteur d'un diplôme en administration des affaires (M.B.A., B.A.A., B.S.A., B.Comm.)?
☐ oui ☐ non
Si "oui": de quelle université? ☐ Moncton ☐ autre
: année d'obtention du diplôme _____

Item 2 Votre activité principale est la suivante:
☐ Entrepreneur: Procédez à l'item 3
☐ Employé d'une P.M.E.: Procédez à l'item 3
☐ Pratique privée: Procédez à l'item 4
☐ Employé d'une grosse organisation: Procédez à l'item 4
☐ Autre: Procédez à l'item 4

Note: Propriétaire/gérant d'une entreprise
Note: Étant une entreprise ayant un chiffre d'affaires inférieur à 20 millions($)
Note: À votre propre compte ou en association
Note: Réfère à une entreprise ayant un chiffre d'affaires supérieur à 20 millions($), à un organisme gouvernemental ou para-gouvernemental
Précisez: _____

Item 3 Quel est le chiffre d'affaires annuel de votre entreprise?
☐ inférieur à 1 million($)
☐ entre 1 et 2 millions($)
☐ entre 2 et 5 millions($)
☐ entre 5 et 20 millions($)
☐ supérieur à 20 millions($)
S'il vous plaît, procédez à l'item 6.

Dans quel secteur votre entreprise opère-t-elle?
☐ vente au détail ou grossiste
☐ services
☐ construction
☐ secteur primaire (pêche, agriculture)
☐ fabrication ou transformation
☐ autre: précisez: _____
☐ non

Item 4 Êtes-vous en contact direct avec des P.M.E. et croyez-vous être en mesure d'identifier les besoins de ce secteur?
☐ oui ☐ non
S'il vous plaît, procédez à l'item 5.

Item 5 N'avez-vous jamais considéré poursuivre une carrière dans le secteur de la P.M.E.?
☐ oui ☐ non
Si "oui", pourquoi ne l'avez-vous pas fait?
☐ manque de formation
☐ besoin de plus d'expérience
☐ trop peu de capital
☐ manque d'opportunité
☐ risque trop grand
☐ autre: précisez: _____

Si "non, pourquoi pas?
☐ trop risqué
☐ demande trop d'effort
☐ satisfait du présent emploi
☐ autre: précisez: _____

Item 6 S'il vous plaît, remplissez la case d'information personnelle, détachez et retournez cette feuille à l'adresse suivante:

Comité de la P.M.E.
Faculté d'administration
Université de Moncton
Moncton, N.-B. E1A 3C9

Merci de votre collaboration

FICHE PERSONNELLE

Nom: _____
Adresse: _____
_____
Ville: _____
Code postal: _____
Téléphone: ( ) _____

Association des ancien(ne)s et ami(e)s

NOUVEAUX LOCAUX

Le Secrétariat des ancien(ne)s et ami(e)s de l'Université de Moncton se trouve maintenant à l'Édifice des sciences infirmières, local 166. Téléphone: 858-4131.

La Revue Égalité et les dernières élections provinciales

par Gérard Etienne

Le dernier numéro de la Revue Égalité présente un sommaire des plus enrichissants et des plus instructifs sur les dernières élections provinciales. On sait que pour des milliers de néo-brunswickois les résultats de ces élections ont été reçus comme un coup de massue en ce sens que le Parti Conservateur a fait une percée importante dans les forteresses du Parti Libéral augmentant ainsi sa majorité parlementaire et balayant même de la carte le Parti Acadien. La Revue Égalité a donc consacré son numéro Printemps-été 1983 à l'interprétation et à l'analyse des résultats de ces élections.

C'est le sociologue Pierre Poulain qui ouvre la marche avec un article/étude Les élections de 1982: le sacre du Parti Conservateur. Armé des instruments analytiques de l'essayiste, les statistiques et les données sociales vérifiables, il passe au peigne fin les résultats électoraux de chaque circonscription, risque ça et là quelques hypothèses sur les raisons qui ont fait reculer ou progresser les Partis politiques en présence. On sort de cette étude très informé sur les enjeux de ces élections et sur les phénomènes qui semblent contribuer au déclin du Parti Libéral. Sur ce point le sociologue aura noté dans sa conclusion: "Le vote francophone n'est plus acquis au Parti Libéral et l'électorat acadien semble vouloir voter de plus en plus, non par tradition, mais à la suite d'une évaluation plus rationnelle de ce que les différents candidats et Partis ont à offrir."

Dans les sections Perspectives et Commentaires trois textes retiendront l'attention du lecteur.

En effet, pour la première fois, la direction d'Égalité recourut au service de trois journalistes professionnels dans l'élaboration de ce numéro spécial. Il s'agit d'Eldred Savoie, d'Achille Michaud et de Michel Cormier. Prenant leur distance d'informateur par rapport à l'événement Achille Michaud et Michel Cormier ont donné la parole à certains acteurs de la scène politique néo-brunswickoise. Le premier, dans un style vif, puisant parfois un humour bien placé, fait sortir le chat du sac dans certaines circonscriptions et met en scène des personnages ou des lieutenants de chefs dont les actes et discours auront été déterminants dans la victoire du Parti Conservateur. Le second par contre braque la caméra sur le Parti Libéral en train ou en voie de réparer les clôtures. Des témoignages ou des interprétations de Clarence LeBreton, de Bertin LeBlanc, de Denis Losier, de Fernand Landry, etc. valent la peine d'être entendus. Quant à Eldred Savoie son texte sur la fonction publique fait le point en ce qui concerne l'espoir des francophones et les promesses du Parti Conservateur dans ce qui est considéré comme le château-fort des Anglophones. Des données intéressantes et des faits nouveaux illustrent au lecteur la longue marche vers l'Égalité dans la fonction publique.

Toujours dans les sections Perspectives et Commentaires, des textes de Michel Bastarache, de Léon Thériault, de Clinton Archibald présentent des interprétations et des conclusions riches en enseignement politique et en perspectives d'avenir pour la communauté acadienne.

Enfin, Adrien Bérubé et Benoît Bérubé donnent la république aux auteurs de la double carte électorale (voir le dernier numéro). Les arguments paraissent fondamentaux et mettent en lumière l'art de réfuter une thèse en sociologie politique. A souligner Le chronique des événements de R. Gilles LeBlanc, les années 1968-1969.

Revue Égalité, c'est la Revue acadienne d'analyse politique, C.P. 2815, Succursale A, Moncton (N.-B.) E1C 8T8.

Expo-sciences pan canadienne 1983

par le père Paul LeBlanc, c.s.c.

Lors de la 11e Expo-sciences du Nouveau-Brunswick tenue à l'Université de Moncton les 25 et 26 mars derniers, quatre (4) étudiants de la Province se méritaient une participation, toutes dépenses payées, à l'Expo-sciences pan canadienne tenue à Saskatoon (Saskatchewan), du 15 au 22 mai 1983. Pas moins de trois cents (300) étudiants des dix provinces y ont présenté 237 projets.

Il est extrêmement stimulant de constater que nos représentants s'y sont mérités des prix prestigieux. En onze années de participation à cette compétition nationale de haut calibre, les succès obtenus cette année sont véritablement les meilleurs.

Marc Gauthier, fils de Martin et de Shirley Gauthier de Riverview, gagnant IBM à Moncton, a remporté la deuxième place en informatique à Saskatoon. Il a reçu une médaille, un certificat de mérite et un chèque de 600$, ratant de peu le grand prix constitué d'un ordinateur personnel IBM. Marc Gauthier est étudiant à la polyvalente Mathieu-Martin de Dieppe.

Médaille de bronze

Ronald Dykeman, fils de Mme Lois Dykeman de Lower Jemseg, gagnant du grand prix d'Énergie Nouveau-Brunswick à l'Expo-sciences provinciale, a remporté la médaille de bronze dans la catégorie "sciences physiques, junior". Ce prix lui a valu en plus un certificat de mérite et un chèque de 100$ offert par la compagnie Goodyear. Ronald Dykeman est étudiant à l'école Cambridge Rural High. Son projet était intitulé "Discovery of the nucleus."

Grand prix NBTel

Finalement, John Miller et Troy Lyons, gagnants du grand prix NBTel à Moncton, remportèrent à Saskatoon deux grands prix avec leur projet "What are they?". En effet, les juges leur ont reconnu le meilleur projet dans la catégorie sciences de la vie, junior et le meilleur projet junior, toutes catégories. Ils ont ramené chacun 100$, une médaille d'or, deux certificats de mérite et une encyclopédie World Book d'une valeur de 1 500$. Tous deux de Bathurst, John est le fils de John et Lola Miller alors que Troy est le fils d'Allen et de Marjorie Lyons. Ils sont étudiants au Bathurst Superior Junior High School.

La délégation du Nouveau-Brunswick à Saskatoon était constituée des quatre étudiants gagnants et des professeurs Yves Poussart et Paul LeBlanc de la Faculté des sciences et de génie de l'Université de Moncton. Mme Suzanne Poussart, M. Martin Gauthier, M. Allen Lyons et M. Gary Branch accompagnaient la délégation.

Politique du "3F pour 7M" dans notre Bulletin des ancien(ne)s

par Auréa Cormier, professeur à l'École de nutrition et d'études familiales

Tout récemment un membre de l'Association des anciens de l'Université de Moncton me confiait qu'elle avait le sentiment que dans notre Bulletin, le masculin l'emportait de beaucoup sur le féminin. Je me suis dit: Est-ce possible? Un peu pour me distraire et aussi par souci d'objectivité, j'ai examiné un par un les volumes du Bulletin parus en 1980, 1981 et 1982. Comme j'aime beaucoup la photographie, je me suis attardée à compter les visages masculins et les visages féminins figurant dans chacun des 10 volumes parus depuis les trois dernières années. J'ai dû rejeter quatre photos de groupe car je ne pouvais pas bien identifier si les visages étaient du sexe masculin ou du sexe féminin. Le tableau ci-dessous présente la fréquence des visages masculins et féminins dans les photos de groupe et dans les photos individuelles pour chacun des volumes du Bulletin des anciens de l'Université de Moncton.

Nombre de personnes du sexe masculin et féminin figurant dans 10 volumes du Bulletin des anciens de l'Université de Moncton

Numéro du volume	Photos de groupe homme	Photos de groupe femme	Photos individuelles homme	Photos individuelles femme
62	21	7	4	1
63	54	27	16	2
64	33	9	2	2
65	31	10	7	2
66	62	16	11	3
67	17	3	10	2
68	210	85	3	1
69	97	35	3	6
70	42	45	8	7
71	29	18	4	1
TOTAL	596(70%)	255(30%)	77(74%)	27(36%)

La politique du 3 et du 7 est celle qui veut que trois photos de femmes valent 7 photos d'hommes. Pourquoi une telle politique? Serait-ce qu'il y a plus de membres du sexe masculin que de sexe féminin dans notre Association? De fait, il y avait en juin 1981, 717 membres dont 550 (76.7%) hommes et 167 (23.3%) femmes. Encore ici, est-ce une politique du 3 au 7? Pourquoi y a-t-il plus d'hommes que de femmes dans notre Association? Est-ce le fait que l'Université de Moncton est issue d'un collège masculin, celui de Memramcook et que ceci fait partie des souvenirs qu'on aime à rappeler aux lecteurs du Bulletin?

Depuis plusieurs années, il y a autant d'étudiantes que d'étudiants à l'Université de Moncton. En décembre 1982, par exemple, sur un total de 2 973 étudiants au Centre universitaire de Moncton, 49.2% étaient du sexe masculin et 50.8% étaient du sexe féminin. Pourquoi les "anciennes" de l'Université de Moncton ne sont-elles pas membres de notre Association? Peut-être qu'elles n'ont pas le goût de faire partie d'une Association au visage si majoritairement masculin.

Une autre idée me vient à l'esprit et c'est à propos du corps professoral. En 1981, sur un total de 264 professeurs au Centre universitaire de Moncton, seulement 59 (22%) sont du sexe féminin. Il ne faut pas se surprendre si les promotions prennent l'allure d'une parade plutôt masculine et si d'une façon où d'une autre, le Bulletin des anciens reflète cette parade.

Nous allons bientôt fêter le 20e anniversaire de l'Université de Moncton, n'y aurait-il pas lieu de profiter de cette occasion pour lancer une campagne de recrutement des "anciennes" de l'Université de Moncton et changer "par les petits" le visage majoritairement masculin du Bulletin?

Un proverbe africain dit: "Quand quelqu'un a fait un saut dans le feu, il lui en reste un autre à faire." Dans les années 70 les professeurs du sexe féminin de l'Université de Moncton ont sauter dans le feu pour obtenir l'égalité de salaires; elles en sont sorties plus riches. Aujourd'hui, c'est un bond énorme que doivent faire ensemble les "anciennes" et amies de l'Université de Moncton, un bond dans l'Association des anciens pour que le masculin ne l'emporte plus sur le féminin au cours des années 80 et par la suite.

Message du Président de la FEUM

Cher(ère)s ancien(ne)s et ami(e)s

En tant que Président de la Fédération des étudiants de l'Université de Moncton, une des tâches qui m'incombe, est de vous informer des préoccupations et des intérêts de la Fédération ainsi que de ses activités.

L'année qui vient de s'écouler fut marquée par un éveil du mouvement étudiant, une reprise du dialogue entre les conseils étudiants, la Fédération et la direction de l'Université et en particulier par une volonté manifeste chez plusieurs étudiant(e)s de s'impliquer davantage dans des activités para-universitaires. Certes, en dépit de ce revirement, il reste de la place pour l'amélioration, mais croyons-nous, un grand pas a été franchi.

Les préoccupations de l'heure de la Fédération des étudiants sont notamment: les frais de scolarité, l'évaluation des professeurs, la sensibilisation de tous nos membres à l'art et à la culture, le Centre social étudiant, l'étude du statut des étudiants de moins de 19 ans, qui, en raison de leur âge, ne peuvent participer aux activités à lesquelles des boissons alcoolisées sont servies; la restructuration du journal étudiant, Le Front; les politiques linguistiques sur le campus, l'Alliance des étudiant(e)s du Nouveau-Brunswick et la Fédération canadienne des étudiant(e)s.

Vous avez sûrement remarqué que le projet du Centre social étudiant demeure une priorité à la FEUM. En effet, après de nombreuses tentatives qui jusqu'ici ont toutes avorté, nous trouvons toujours le courage de recommencer et avons bon espoir que l'an prochain le Centre social sera enfin construit. Voici, de manière succincte, les démarches entreprises l'an dernier. Dès octobre 1982, un comité d'étude auquel siégeait un étudiant de chaque faculté et école fut formé. Son rôle consistait à identifier les besoins des étudiant(e)s, les objectifs et les buts de ce Centre. Après plus de six mois d'étude, le Comité présenta trois projets distincts à la masse étudiante. La FEUM, par voie de référendum, demanda aux étudiants de se prononcer pour l'un ou l'autre de ces projets surnommés A, B ou C. Le 29 mars, 47% de la population étudiante se rendit aux urnes et 72% vota pour le projet B dont voici ses composantes: une grande salle multi-fonctionnelle d'une capacité de 700 personnes munie d'un système de son, de jeux de lumières et d'une isolation acoustique qui assure une bonne propagation du son; un pub pouvant accommoder une centaine de personnes; les bureaux administratifs de la FEUM en l'occurence le journal étudiant, le Corps de police étudiant, le Bottin, l'Association des étudiants étrangers, le Comité des fêtes et une coopérative étudiante. Le coût approximatif s'élève à 1.7$ million et les fonds proviendront des sources suivantes: 650 000$ d'un fonds en fiducie qui existe depuis 1970; 350 000$ de l'Université; 500 000$ d'un éventuel donateur et 200 000$ d'un prêt bancaire que la FEUM devra contracter.

Voilà cher(ère)s ancien(ne)s et ami(e)s le projet du Centre social tel que souhaité par la majorité des étudiant(e)s en 1982-83. Il se peut que vous ayez des commentaires et des suggestions à nous formuler.

Je vous invite à venir nous rencontrer ou nous écrire à l'adresse suivante: Maison de la FEUM, 159, rue Massey, Moncton (N.-B.) E1A 3E9.

Votre tout dévoué.

Pierre Landry
Président

Le père Rémi Rossignol s'est éteint

par le père Paul LeBlanc, c.s.c.

L'Université de Moncton a perdu récemment un de ses fondateurs, le père Rémi Rossignol, c.s.c. Professeur à l'Université St-Joseph (Memramcook et Moncton), professeur émérite depuis 1979, le Père Rossignol est décédé subitement en soirée du 5 février 1983.

Né à Edmundston (N.-B.) le 27 juillet 1915, il était le fils de feu Lévite Rossignol et de feue Emma Lévesque. Il laisse dans le deuil trois soeurs, Aline et Rena d'Edmundston ainsi que Jeannine de Waldoboro Me.

Après avoir complété ses études primaires et secondaires dans sa ville natale, il prend le chemin de l'Université St-Joseph et obtient son baccalauréat ès arts (B.A.) en 1936.

Membre de la Congrégation des Pères Sainte-Croix depuis 1937, il est ordonné prêtre en 1941. Après quelques années d'enseignement à l'Université Saint-Joseph, le Père Rossignol décide d'entreprendre des études de spécialisation en biologie à l'Université de Montréal pour ensuite revenir enseigner les sciences à son alma mater, en l'occurence, la biologie, la chimie, les mathématiques et la physique.

Tour à tour préfet des études, préfet de discipline, professeur de sciences religieuses et directeur spirituel d'un bon nombre d'élèves, le Père Rossignol remplit ces rôles avec une très grande humilité, une fidélité et un dévouement exemplaires.

En 1953, alors qu'une partie de l'Université Saint-Joseph est déménagée sur la rue Church à Moncton, le Père Rossignol fait aussi le voyage et assume, de 1954 à 1956, la tâche de Supérieur des religieux et de préfet des études.

Pendant les "années difficiles" de l'Université Saint-Joseph nouvellement implantée à Moncton, le Père Rossignol assiste vaillamment le père Clément Cormier recteur de l'Institution. Il s'occupe des admissions, veille à la qualité des programmes en étant le préfet des études, donne de nombreuses heures d'enseignement et d'assistance aux étudiants. Tout cela, il le fait avec l'oubli de soi qu'on lui connaît, au détriment bien sûr de sa santé.

Sa porte est toujours ouverte. Il sait accueillir les étudiants, les encourager face aux difficultés, les stimuler au besoin et inciter les uns et les autres à se surpasser pour atteindre la compétence et la perfection dignes d'un professionnel.

En plus de ses tâches administratives et d'enseignement, il assume le rôle d'aumônier auprès des religieuses Notre-Dame-du-Sacré-Coeur. C'est d'ailleurs un service qu'il rend auprès de celles-ci jusqu'à ses derniers jours.

Au fûr et à mesure que se développe la branche de l'Université Saint-Joseph à Moncton, embryon de l'Université actuelle, le Père Rossignol s'implique particulièrement à partir de 1958 dans l'exécution des travaux de construction. Conjointement avec l'ingénieur et professeur de génie M. Don McCrae, il veille à l'élaboration des plans et devis et suit rigoureusement le progrès des travaux du premier édifice, la résidence Lefebvre.

Mais une université ne saurait être qu'une collection d'édifices. Au début des années soixante, une restructuration du système d'enseignement post-secondaire de langue française au Nouveau-Brunswick s'impose. Les études de la Commmission Deutsch commencent. C'est une époque fébrile où l'enquête de la Commission bat son plein. Des documents de toutes sortes doivent être préparés. Le Père Rossignol seconde le fondateur de l'Université, le père Clément Cormier en lui apportant son efficacité, sa lucidité et son empressement habituels. Tout est prêt à temps et, en 1963, l'Université de Moncton devient réalité.

En 1963, l'Université ne comptait qu'un édifice sur l'actuel campus et l'"Académie" sur la rue Church. Il faut construire en toute hâte et quand il y a de la construction dans l'air, Rémi est là! Pour un temps, de 1964 environ jusqu'en 1968, il s'adonne surtout à la surveillance des travaux qui se font sur le campus. A un rythme accéléré, les fondations sont posées, les édifices prennent forme et dans peu de temps, grâce à l'habile direction du Père Rossignol, les travaux sont bien et solidement exécutés.

Fidèle à sa profession qu'il chérissait beaucoup, il redevient en 1968, professeur au Département de physique et de mathématiques pour une autre décennie.

A soixante-quatre (64) ans, le Père Rossignol se retire de l'enseignement et entreprend une année de pastorale à l'Université Saint-Paul à Ottawa. De retour à Moncton, il se remet au travail, cette fois en assurant les services d'économat au sein de sa congrégation, d'aumônier auprès des religieuses N.-D.-S.-C. et d'assistant directeur de la Résidence Sainte-Croix, rue Kendra, Moncton.

Les services qu'il a rendus à sa famille religieuse, les Pères Sainte-Croix, à l'Université de Moncton et à un nombre très important d'étudiants sont inestimables. Jamais n'aurait-il voulu que quiconque se sente une dette de reconnaissance envers lui. Mais la réalité demeure.

En hommage à ce pilier de l'Université et en vertu de sa carrière dans l'enseignement des sciences, la mémoire du père Rémi Rossignol sera perpétuée d'une manière spéciale par l'édifice de la Faculté des sciences et de génie qui portera son nom et aussi par le fonds de bourses d'études Père-Rémi-Rossignol, c.s.c.

Fonds de bourses Père-Rémi-Rossignol, c.s.c.

Le Fonds de bourses Père-Rémi-Rossignol, c.s.c. a été créé en honneur du Père Rémi Rossignol afin de souligner de façon tangible l'importante contribution qu'il a apportée de 1942 à 1979 au domaine de l'éducation supérieure en tant que professeur et administrateur, d'abord à l'Université Saint-Joseph et ensuite à l'Université de Moncton.

Un comité spécial a été mis sur pied afin d'organiser une campagne de financement dans le but de créer un fonds de dotation pour assurer à long terme le support financier nécessaire au maintien de ce Fonds. Sous la présidence du Dr Clément LeBlanc, ce comité a également la responsabilité d'arrêter et de recommander aux administrateurs concernés de l'Université les critères d'attribution, les procédures d'administration et de sélection pour ce Fonds de bourse. Siègent également à ce Comité MM. Arthur Girouard, Léonard LeBlanc et le Père Paul LeBlanc, c.s.c. Selon le Dr LeBlanc, une somme considérable a déjà été recueillie.

Les sommes perçues sont déposées dans un compte en fiducie administré par le Service des finances de l'Université. Seuls les intérêts accumulés seront utilisés pour octroyer annuellement une (des) bourse(s) d'une valeur d'au moins 1 000$.

Les personnes qui souhaitent faire un don peu importe le montant peuvent le faire parvenir au Secrétariat du Développement universitaire, local 300, Edifice Taillon, Université de Moncton, Moncton, N.-B. E1A 3E9.

Saviez-vous que

Aux ancien(ne)s du Département d'arts visuels de l'Université de Moncton

Dans le cadre du 20e anniversaire de l'Université de Moncton et du Département d'arts visuels, la Galerie d'art du Centre universitaire de Moncton présentera du 28 septembre au 30 octobre une exposition des oeuvres d'ancien(ne)s étudiant(e)s qui ont étudié au Département d'arts visuels.

Chaque participant sera limité à une oeuvre récente, les dimensions ne dépassant pas 36" x 36". Nous ne prévoyons aucun moyen de sélection et nous essayerons de présenter autant d'oeuvres que possible. Si l'espace s'avère un problème nous devrons trouver un moyen judicieux (jury) pour choisir les oeuvres. Les oeuvres seront assurées durant l'exposition, mais l'exposant sera responsable de l'emballage, du transport et de l'assurance durant le transport.

Avant le 7 septembre, chaque participant devra signifier son intention d'exposer au directeur du Département Claude Thériault, et en même temps lui envoyer ses notes biographiques. L'oeuvre devra être livrée à la Galerie d'art au plus tard le 23 septembre.

Cette exposition sera en montre durant le Retour des ancien(ne)s 1983. Venez partager avec nous le résultat de votre cheminement.

Département d'arts visuels, Centre universitaire de Moncton, Moncton (N.-B.) E1A 3E9; Tél.: (506) 858-4033.

Luc Paulin, cl. '81, administration, est présentement employé comme agent de liaison financier aux districts pour la province du N.-B. Luc demeure à Fredericton au Nouveau-Brunswick.

Rhéal Chiasson, cl. '78, éducation, est conseiller en éducation physique au ministère de l'Education du Nouveau-Brunswick. Il est marié à Rose-Marie Robichaud et ont trois enfants: Daniel, Marie-Josée, et Pierre. Le couple demeure à Oromocto, au N.-B.

Germaine LeBlanc-Poirier, cl. '76, éducation, est directrice de l'École de Pré-d'en-Haut, district scolaire numéro 13. Elle est mariée à Guy Poirier et ils ont trois enfants: Michel, Nicole et Jocelyne. La famille demeure à St-Joseph au N.-B.

Pierre Dallaire, ami, est gérant de l'aréna J.-Louis Lévesque à l'Université de Moncton. Sa femme, Lorraine, cl. '81, sciences infirmières est infirmière à l'Hôpital Dr-Georges-L.-Dumont. Ils ont trois enfants: Deny, Lyne, Charles et demeurent à Dieppe au Nouveau-Brunswick.

Paul Demers, cl. '80, éducation est présentement enseignant au district scolaire #39. Il est marié à Mariette, cl. '79, sciences infirmières. Mariette est infirmière à l'Hôpital Stella-Maris-de-Kent. Ils ont un fils Eric et demeurent à St-Louis de Kent.

Soeur Robichaud en France

Soeur Anne Robichaud, responsable du programme de gérontologie à l'Université de Moncton, était récemment l'invitée du gouvernement français à titre de participante à son Séminaire international et aux Assises des retraités et personnes âgées.

Les objectifs principaux des Assises étaient de préparer le 9e plan international d'action pour les années 1984-1988 et de donner la parole aux retraités et aux personnes âgées pour qu'ils participent, d'une manière plus réelle, aux orientations qui les concernent.

Le séminaire international, réuni à cette même occasion, s'est attaché à l'examen des suites données à la résolution de la 37e assemblée générale de l'ONU et au plan international d'action à être élaboré suite à la conférence de Vienne.

Une cinquantaine de personnalités, dont Soeur Anne, de plusieurs dizaines de pays et d'organismes internationaux exerçant des responsabilités dans l'élaboration, la mise en oeuvre et l'évaluation de la politique sur la vieillesse ont répondu à l'invitation du gouvernement français.

Marie-Edna Poirier, cl. '76, sciences domestiques, est enseignante en sciences domestiques à Notre Dame "Intergrated School Board". Marie-Edna demeure à Carters Cove à Terre-Neuve.

Thérèse Comeau, cl. '78, sciences sociales, est présentement travailleuse sociale au Conseil scolaire du district #7. Thérèse demeure à Tabusintac au Nouveau-Brunswick.

Jocelyne Cormier, cl. '82, sciences infirmières, est employée comme infirmière enregistrée à l'Hôpital Dr-Georges-L.-Dumont de Moncton au Nouveau-Brunswick.

Line Cormier, cl. '82, éducation physique, est étudiante 2e cycle à l'Université Laval à Québec. Elle fait présentement sa maîtrise en sciences de l'activité physique, option conditionnement physique. Elle est originaire des Iles-de-la-Madeleine au Québec.

Elisabeth Côté, cl. '78, sciences sociales, est présentement psychologue au Conseil scolaire Valin-Chic. Elisabeth demeure à Chicoutimi au Québec.

Albertine D'Amour, cl. '76, sciences infirmières, est professeur de technique infirmière au Collège André Laurendeau. Albertine demeure à LaSalle au Québec et a trois enfants.

Paul A. O'Brien, cl. '72, sciences, est présentement Chef de l'Unité accise et services techniques à Revenu Canada, Douanes et accise. Son épouse, Edna Gallant-O'Brien, cl. '73, sciences domestiques, est enseignante au Conseil scolaire d'Ottawa. Ils ont deux enfants: Annik et Michel et demeurent à Nepean en Ontario.

"A.C.G. '83"

Assemblée annuelle à Moncton

L'Association canadienne de gérontologie (A.C.G.) tiendra sa 12e assemblée scientifique et éducative annuelle du 20 au 23 octobre 1983 à l'Hôtel Beauséjour de Moncton.

Le comité de la conférence, sous la présidence de Soeur Anne Robichaud, a choisi pour thème: "La vieillesse miroir de l'humanité." Ce thème fut choisi parce qu'il leur apparait, comme l'a vu Michel Philibert, que la science traite le vieillissement, la vieillesse et les vieillards, en objets d'analyse. La sagesse, elle les traite en Miroirs offerts à chaque être humain et à l'humanité. Ces deux points de vue sont valables, mais ils doivent être confrontés afin de se corriger et de se compléter mutuellement.

Selon les membres du comité d'organisation, tout en visant à orienter la réflexion dans un sens particulier, ce thème ne devrait pas empêcher ceux et celles qui apporteront leur contribution à l'assemblée de présenter d'autres documents qui ne traitent pas spécifiquement de ce thème. Pour les scientifiques et les professionnels d'un grand nombre de disciplines qui s'intéressent au vieillissement, l'assemblée 1983 sera l'occasion de se réunir et de partager activités, intérêts et idées avec leurs collègues. L'assemblée s'attachera surtout à l'étude scientifiques du vieillissement et de son application dans l'éducation et la formation, la pratique, l'administration, le plan d'action et la planification.

Des conférenciers prestigieux en provenance de divers pays y sont attendus. Mentionnons entre autres Pr. Simon Bergman de l'Institut de gérontologie de l'Université de Tel AVIV; le Dr Leonard Cain de l'Institut du vieillissement de l'Université de Portland, Oregon; le Dr Rory Fisher du Centre médical Sunnybrook de l'Université de Toronto; Pr. Jean Guillaumin du Département de psychologie de l'Université de Lyon; le Dr Gloria Gutman du Centre de gérontologie de l'Université Simon Fraser; Mme Antonine Maillet, auteur prix Goncourt; le Dr Michelle Montplaisir de la Faculté de médecine de l'Université de Montréal; Pr. Michel Philibert du Centre pluridisciplinaire de gérontologie de l'Université de Grenoble; Pr. Henri Péquignot de la Faculté de médecine à Paris; le Dr Duncan Robertson de la Faculté de médecine de l'Université de Saskatoon et Pr. Jacques Richard de la Clinique psychiatrique universitaire de Genève.

Saviez-vous que

NAISSANCE

Donald Violette, cl. '75, sciences ainsi que Paulette Arseneau, cl. '81, sont les heureux parents d'une petite fille Isabelle née le 7 octobre 1982. Donald est à l'emploi de l'Université de Moncton comme professeur tandis que Paulette travaille au ministère des Approvisionnements et Services à Shédiac.

Décès

Dr Alcide LeBlanc, vétérinaire retraité du ministère d'Agriculture du Nouveau-Brunswick, est décédé à Dieppe le 24 février dernier.

Né à Moncton le 9 mai 1916, il a fait ses études collégiales à l'Université Saint-Joseph (BA 1939), et ses études en médecine vétérinaire à Oka.

Premier vétérinaire acadien il a exercé ses fonctions principalement dans la région de Moncton. Homme dévoué à son travail et toujours disponible, il a grandement contribué à la médecine vétérinaire de la région. Les éleveurs d'animaux des régions acadiennes ont profité de son expertise professionnelle et de son temps généreusement offert à la population agricole.

Dr LeBlanc laisse dans le deuil son épouse Rosa et ses deux fils Rhéal et Victor, anciens de l'Université.

Au nom des ancien(ne)s et ami(e)s de l'Université de Moncton, nous offrons nos sincères condoléances à la famille.

M. Eddie F. Soucie, de St-Léonard, N.-B., est décédé le 30 novembre 1982, à l'âge de 83 ans à la suite d'une chute près de son domicile.

Ses trois fils sont anciens de l'Université Saint-Joseph: Roland ('47), Conrad ('49) et Ulric ('53). Ses filles, Yolande et Claudette, sont anciennes de Notre-Dame d'Acadie. Monsieur Soucie avait été lui-même étudiant au Collège St-Joseph durant les années 1916 à 1918.

Joseph Healy, ami, est décédé le 14 juillet 1982. Il demeurait à Milltown au Nouveau-Brunswick.

Jean-René Gionet, ami, est décédé accidentellement au cours d'un exercice à basse altitude à la base d'Edmonton, le 16 novembre 1982. Il avait joint les forces canadiennes le 31 septembre 1967. Il était marié à Wendy Lone de Drumheller et avait une fille de 5 ans, Joseline.

Jean-Guy Joseph, cl. '56, sciences est décédé en décembre 1982. Il travaillait à Hydro-Québec.

Camille A. LeBlanc, cl. '78, éducation est décédé le 9 novembre 1982. Il était marié à Alice et demeurait à Shédiac.

Bourque en affaire

Raymond Bourque, anciennement gérant générale du poste de Radio CHLR vient tout juste de se lancer en affaire à Shédiac. En effet, Raymond, un ancien de l'Université de Moncton et ancien directeur du Club des Aigles Bleus nous a annoncé qu'il vient d'acheter le magasin Save-Easy de Shédiac. Dorénavent ce magasin portera le nom de Bourque Save Easy. Raymond sera le gérant. Il invite tous les ancien(ne)s à venir l'encourager. Il est marié à Ginette Léger et le couple a trois enfants.

Guy M. McLaughlin, cl. '64, sciences et génie est présentement gérant de chantiers à Montreal Engr. Co. Ltd. Il est l'époux de Aline et ils ont deux enfants: Daniel et Janie. Le couple demeure à Spruce-Grove en Alberta.

Paulette Melanson, cl. '73, sciences domestiques est diététiste et chef de département à l'Hôpital Notre-Dame de Fatima. Paulette demeure à La Pocatière au Québec.

Marc Lapointe, cl. '68, science politique, est présentement traducteur-interprète au gouvernement provincial. Il est l'époux de Nicole Nadeau et ils ont un fils Luc. Le couple demeure à Moncton au N.-B.

Robert Frenette, cl. '74, sciences sociales, est employé à la Société des Jeux de l'Acadie Inc. et agit comme directeur général. Il est marié à Mae et ils ont un enfant, Joelle. Ils demeurent à Robertville au N.-B.

Cécile M. LeBlanc-Andrews, cl. '79, M.B.A. est présentement Chef à l'administration à la Banque Royale du Canada. Elle est l'épouse de Paul Andrews et ils demeurent à Toronto en Ontario.

Guy LeBlanc, cl. '74, Arts visuels, est graphiste à la Télévision de la Baie des Chaleurs. Il est marié à Colette Henry et ils demeurent à Carleton au Québec.

André Lefebvre, cl. '81, sciences sociales, est présentement étudiant à la maîtrise à l'Université de Laval. Il demeure à Châteauguay au Québec.

Un effort de recrutement:

La présidente du Comité de cotisations de l'Association des ancien(ne)s et ami(e)s de l'Université de Moncton, Mme Ghislaine Crawford, prévoit que 1 500 ancien(ne)s et ami(e)s payeront leur cotisation de 20$ en 1983. L'an dernier 1 350 l'ont fait. Afin de personnaliser son recrutement Mme Crawford s'est alliée des ancien(ne)s et ami(e)s qui font parvenir des notes à ceux et celles qu'ils connaissent leur rappelant de ne pas oublier leur alma mater. "Cette formule, de dire Mme Crawford, connaît beaucoup de succès ailleurs en Atlantique et devrait nous être d'un grand secours." "L'Université de Moncton compte déjà plus de 12 000 finissants, il n'y a donc pas de raison de ne pas atteindre notre objectif de 1 500 membres," a-t-elle conclu. La photo nous fait voir les membres du Comité à l'oeuvre. De gauche à droite: M. Oscar Duguay, directeur de l'école Beauséjour à Moncton; M. William P. Boucher, directeur des Ancien(ne)s et ami(e)s; Mme Ghislaine Crawford, présidente du Comité de cotisations; Lucille Collette, professeur à la polyvalente Mathieu-Martin; Mlle Jeannita Gaudet, responsable des dossiers universitaires au CUM; M. Viateur Viel, directeur du Registrariat au CUM et Mme Marie-Paule Martin, secrétaire au Secrétariat des Ancien(ne)s et ami(e)s.

RETOUR '83

Les 28, 29 et 30 octobre prochains le Retour annuel à l'Université de Moncton

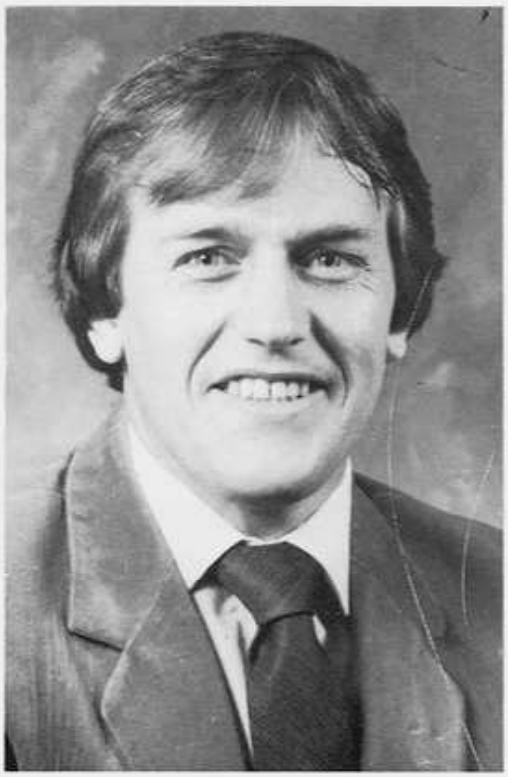

Ancien de l'année '83:
Jean Perron, entraîneur au hockey des Aigles Bleus de l'Université de Moncton et de l'équipe olympique canadienne

LE VENDREDI 28 OCTOBRE

19 h 00 — Accueil des ancien(ne)s et ami(e)s à leur faculté/école

19 h 30 — Hockey: les Aigles Bleus affrontent les X-Men à l'aréna J.-Louis Lévesque

LE SAMEDI 29 OCTOBRE

10 h 00 — Réunion annuelle de l'A.A.A.U.M. au Salon du Chancelier

— Dans le cadre du 20e anniversaire les facultés/écoles reçoivent le public, les ancien(ne)s et ami(e)s de même que les élèves du secondaire; kiosques d'information; tribunal-école; diaporama; démonstrations de recherches; concert de musique; ateliers; expositions; projections de films; activités théâtrales; démonstrations de l'utilisation des ordinateurs dans divers domaines; tournois; activités sportives, etc.

18 h 00 — Réception et Banquet annuel à l'Hôtel Beauséjour

21 h 00 — Spectacle

LE DIMANCHE 30 OCTOBRE

10 h 00 — Visite des facultés/écoles se poursuit

11 h 30 — Célébration eucharistique en la Cathédrale Notre-Dame de l'Assomption

15 h 00 — Hockey: les Aigles Bleus rencontrent les Mounties à l'aréna J.-Louis Lévesque

20 h 00 — Soirée culturelle, artistes et chansonniers. Fin des activités du 20e anniversaire

LEANDRE ET DORIS DESJARDINS
176, AVENUE MASSEY
MONCTON, N.-B.
E1A 3E2

SÔYEZ DE LA FÊTE

en ce 20e anniversaire
de l'Université de Moncton