Bulletin des Anciens

UNIVERSITE DE MONCTON

SEPTEMBER 1981 NUMÉRO 67

L'Université de Moncton lance le 6 octobre prochain une campagne financière de 7 000 000$

L'homme de file est nul autre que Monsieur Michel Bélanger, président de la Banque Nationale du Canada.

Lire en page (2, 3, 5, 8 et 9)

CENTRE D'ETUDES ACADIENNES
UNIVERSITE DE MONCTON
MONCTON, N.-B. E1A 3E9

Président national

M. Michel Bélanger a été choisi président national de la campagne financière de l'Université de Moncton qui sera lancée officiellement le 6 octobre prochain. M. Bélanger, de renommée nationale, est président du Conseil, président et chef de la direction de la Banque Nationale du Canada.

M. GILBERT FINN

Campagne financière 1981

Message du Recteur

Depuis sa fondation, en 1963, l'Université de Moncton a franchi plusieurs étapes de son développement et cela grâce aux efforts concertés de personnes convaincues des bienfaits d'une éducation universitaire en Acadie.

L'Université de Moncton, constituée de trois campus situés à Edmundston, Moncton et Shippagan, est dôtée d'installations modernes et fonctionnelles. Foyer de rayonnement vivant et dynamique pour la francophonie canadienne, à la fois sur les plans intellectuel, scientifique, culturel et sportif, l'Université de Moncton offre à l'étudiant une formation des plus complète.

Au-delà de 120 programmes sont répartis dans les cinq facultés et trois écoles au niveau du 1er et du 2e cycles.

L'Ecole de droit notamment, qui recrute les étudiants à l'échelle nationale est la seule où le "Common Law" est enseigné en français.

Au cours de l'année universitaire 1980-81, le Bureau de direction de l'Université recommandait au Conseil des Gouverneurs des changements importants aux structures administratives existantes et proposait des axes de développement nouveaux pour chacun des campus. Ces propositions furent acceptées le 13 décembre 1980.

En février 1981, le Vice-recteur à l'enseignement et à la recherche, en collaboration avec les membres de l'Administration générale et l'Assemblée des doyens, initièrent un projet de planification universitaire. Ce travail consiste à analyser et évaluer les structures académiques actuelles, les programmes ainsi que les cours offerts sur chacun des campus. Des groupes de travail sont à l'oeuvre et on devrait pouvoir, sous peu, mettre en vigueur plusieurs des propositions issues de cet exercice de planification.

Un autre objectif majeur que l'Université souhaite réaliser dans un avenir rapproché consiste à solidifier sa situation financière. Notre Université étant jeune n'a pu jusqu'ici se créer des réserves à l'instar des universités qui nous entourent. L'Université de Moncton n'est donc pas en mesure d'offrir des bourses d'études comparables à celles dont disposent ces institutions qui réussissent ainsi à convaincre plusieurs francophones à s'incrire chez eux. De plus, le nombre d'étudiants qui empruntent pour faire des études universitaires chez nous est très élevé. Plusieurs d'entre eux font même face à de sérieux problèmes financiers et nous souhaiterions pouvoir leur venir en aide d'une manière efficace.

Enfin, l'Université de Moncton vise, au cours des prochaines années, le développement de nouveaux programmes universitaires et l'excellence à tous les niveaux. Il va sans dire que ces initiatives nécessiteront des mises de fonds additionnelles.

Les octrois gouvernementaux et les autres sources de financement que touche l'Université de Moncton ne suffisent plus à lui assurer un développement continu depuis qu'elle doit faire face aux conditions économiques qui prévalent ces derniers temps.

L'Université doit donc explorer d'autres moyens afin de mettre sur pied un programme adéquat de bourses aux étudiants, répondre aux besoins des bibliothèques, améliorer ses programmes d'enseignement et de recherche et enfin créer un certain nombre de nouveaux programmes au niveau de la maîtrise et du doctorat.

La campagne financière que nous lancerons très bientôt a précisément comme but de nous aider à rencontrer ces objectifs. Plusieurs personnes à l'extérieur de l'Université ont déjà consenti à nous prêter main forte en acceptant de relever ce défi. Nous voulons, à l'occasion de ce message, vous inviter à participer à la bonne marche de cette campagne.

Chers ancien(ne)s et ami(e)s, nous savons que vous avez à coeur les intérêts de l'Université. Votre concours nous est donc indispensable et inutile d'ajouter que nous comptons également sur votre générosité.

Gilbert Finn
Recteur

Université de Moncton

Utilisation des fonds de la campagne de souscription 1981

Afin de garantir la qualité dans les programmes existants et de rencontrer les exigences de développement dans les nouveaux programmes d'enseignement et de recherche, le Conseil des Gouverneurs de l'Université de Moncton a convenu de solliciter des fonds qui seront affectés entièrement aux fins suivantes:

A —	Bourses (Fond de bourses Clément-Cormier 1981)	$1 000 000.
B —	Besoins liés aux programmes d'enseignement et de recherche • équipement • démarrage de nouveaux programmes • centres et institut de recherche • services au milieu	$3 500 000.
C —	Besoins des bibliothèques • achat de volumes • documentation spécialisée	$ 500 000.
D —	Chaires d'études • chaire d'études acadiennes • chaire d'administration des affaires • chaire d'études coopératives	$1 300 000.
E —	Perfectionnement du personnel	$ 250 000.
F —	Installations pour le logement, les loisirs et les services aux étudiants	$ 425 000.
G —	Total	$6 975 000.

L'objectif de la présente campagne de souscription est de répondre aux besoins de développement exprimés par les responsables de l'enseignement et de la recherche et qui ne sont pas rencontrés par les subventions gouvernementales.

Il est bien entendu que l'argent souscrit ne servira pas à combler des déficits de fonctionnement. L'argent recueilli sera administré par un comité du Conseil des Gouverneurs représentatif du monde des affaires et de l'Université.

Les dons reçus sont déductibles pour fin d'impôt.

Le Conseil économique acadien

Au service des francophones du N.-B.

Même si on dit des Acadiens qu'ils n'ont pas la "bosse" des affaires, il se pourrait bien que le temps vienne contredire ce dicton. Les signes avant-coureurs qui permettent d'avancer une telle hypothèse sont, en l'occurence, la mise sur pied récente d'une structure économique acadienne: le Conseil économique acadien et l'intérêt que portent les hommes et femmes d'affaires francophones du N.-B. à cet organisme.

Le Conseil économique acadien est une association de personnes en affaires ou intéressées aux affaires et qui a pour but d'encourager le développement économique des francophones de la province par l'information et la motivation. De plus, le conseil veut aider les membres à mieux se connaître et à devenir leur propre porte parole auprès des autorités gouvernementales. Il veut également créer une fierté de faire partie du monde des affaires.

Le Conseil économique acadien compte après deux ans d'existence au-delà de trois cent quarante membres en provenance de toutes les régions de la province. Son président actuel est M. Claude Savoie, homme d'affaire de Dieppe.

Historique

Le 23 juin 1979, un groupe de 75 personnes intéressées aux affaires se réunissaient à Petit-Rocher et concrétisaient l'idée d'un conseil économique acadien.

Dès lors, le président fondateur, M. Gilbert Finn de concert avec son Conseil d'administration aidé de quelques autres membres déployèrent des efforts en vue de recruter de nouveaux membres.

Au cours de la même année, M. Médard Collette, met sur pied un comité de planification; M. Georges Wybouw assure l'édition d'un Bulletin du C.E.A. qui paraît actuellement six fois par année et M. Lionel Gionet organise trois séminaires, deux soupers-causeries et une série de conférences portant sur des sujets susceptibles d'intéresser les membres.

Un an plus tard ...

M. Berthier Bélanger qui succèda à M. Gilbert Finn à titre de président réussit, pendant son mandat, à mettre sur pied un secrétariat permanent du C.E.A. et à le doter d'un directeur-général en la personne de M. Dollard Landry.

M. Landry, prêté au C.E.A. par le ministère de l'Expansion économique régionale (MEER) pour une période de trois ans, installa donc ses bureaux au 236 de la rue Saint-Georges, à Moncton.

Grâce aux côtisations des membres, à des octrois du Secrétariat d'Etat et à la province du Nouveau-Brunswick, le financement du Conseil était désormais assuré de même que sa continuité.

Principes

En novembre 1979, lors de la première assemblée annuelle du C.E.A., M. Gilbert Finn affirmait que les Acadiens détenaient enfin l'outil pour façonner leur économie. "Les hommes d'affaires acadiens, avec la mise sur pied du C.E.A., doivent se dire qu'ils sont capables, qu'ils peuvent cesser de voir des problèmes partout et s'attaquer à toutes les possibilités qui se présentent" avait-il conclu.

Le président actuel du C.E.A., M. Claude Savoie en se basant sur la réalité exprimée par M. Finn, a tâché d'énumérer sept principes directeurs qui doivent animer et guider le Conseil.

M. CLAUDE SAVOIE

Premier principe: "répondre aux besoins des membres". Ainsi, on exprime le désir que les priorités de la majorité des membres deviennent celles du conseil et servent de base pour établir le programme d'action.

Second principe: être perçu comme un organisme qui bâtit à partir d'expériences positives, tout en créant un climat propice au développement.

Troisième principe: promouvoir le développement par l'information et la communication, et favoriser le développement des ressources humaines, que ce soit par des séminaires ou des conférences.

Quatrième principe: devenir le porte-parole de la communauté économique francophone de la province, en vue de "...faire les représentations nécessaires pour défendre ses intérêts".

Cinquième principe: faire en sorte que les gens d'affaires francophones du Nouveau-Brunswick puissent fraterniser, se serrer les coudes pour réaliser qu'ils partagent les mêmes expériences.

M. DOLLARD LANDRY

Sixième principe: promouvoir la fierté d'appartenir au monde des affaires, tout en faisant valoir que "...la réussite en affaires est un objectif honorable qui se traduit par des emplois, du réinvestissement, une bonne administration et une bonne mise en marché".

Septième principe: atteindre à moyen terme l'indépendance financière pour ne plus être considéré comme un organisme qui vit aux dépens des fonds publiques. Et cela, pour s'assurer une meilleure efficacité lorsqu'il devra faire des représentations auprès des gouvernements. Pour atteindre cet objectif le Conseil compte financer ses opérations courantes à partir de l'appui de ses membres.

Néanmoins le Conseil précise que cela ne l'empêche pas d'accepter des fonds gouvernementaux pour effectuer des recherches spécifiques.

En terminant mentionnons que les activités du C.E.A. se déroulent en français et que toute personne intéressée au développement économique des francophones au Nouveau-Brunswick peut faire une demande pour devenir membre en s'adressant à M. Dollard Landry, directeur-général du secrétariat permanent du C.E.A. logé au 236 de la rue Saint-Georges, à Moncton.

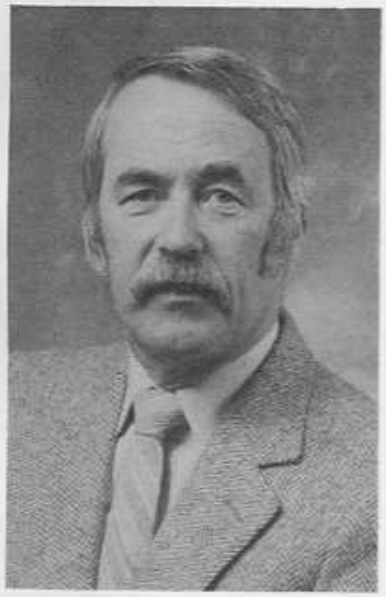

Campagne de financement 1981

FIERTÉ — FIDÉLITÉ — FINANCES

Le cri du ralliement au Retour 80 était la course au million de dollars pour le Fonds de bourses Clément-Cormier. Nos espoirs et nos ambitions étaient étalés sur un terme de dix ans. Mais voilà qui l'hiver dernier notre Université fait une étude de ses besoins et prépare la campagne de financement 1981. C'est à ce moment là qu'on a décidé d'unir nos efforts vers un même but, une seule campagne de financement.

Je suis heureux de vous apprendre qu'une des grandes priorités de la campagne est le fonds de bourses aux étudiants. Déjà vos dons au Fonds de bourses Clément-Cormier dépassent le $200 000. Alors vous, ancien(ne)s et ami(e)s, soyez assurés que l'orientation de votre généreuse contribution sera respectée.

Pour la réussite de la campagne, nous avons besoin de deux éléments essentiels: les solliciteurs et les donateurs. Nous avons déjà la moitié de la campagne de réussi puisque nous avons trouvé dans tous nos secteurs des anciens prêts à servir bénévolement comme solliciteurs pour notre université. Avec fierté, je vous les présente: président honoraire: Mlle Antonine Maillet, comité de direction: Dr. Roland Maurice, M. Bernard Poirier et M. Bill Boucher; président de campagne: M. Bernard Poirier; comité de St-Jean: M. Donald Durand; comité de Frédéricton: M. Keith Coughlan; comité de Shédiac: M. Armand Brun; comité de Moncton: M. Normand Landry; comité de Kent: M. Yvon LeBlanc; comité de Bathurst: M. Léopold Goguen; comité de Dalhousie: M. Eugène Thériault; comité de la Gaspésie: M. Dominique Arsenault; comité de Montréal: Emery LeBlanc; comité d'Ottawa: M. Herb Breau et courrier direct: M. Bill Boucher.

Le deuxième élément, le plus important par son effet tangible, c'est bel et bien le fruit de votre générosité dans des circonstances spécifiques comme la campagne de financement de votre université. C'est l'essence même du jeu.

Vous serez des nôtres, j'espère, au grand ralliement annuel, au Retour 81, les 23, 24 et 25 octobre. On vous réserve un agréable séjour. N'oubliez pas que notre conférencier, le docteur Gustave Gingras est reconnu au niveau mondial pour son travail auprès des handicapés physiques. Et que dire de notre ancien de l'année, l'Honorable Roméo LeBlanc, lui aussi de réputation internationale. Vraiment un week-end à ne pas manquer!

Dr. Roland Maurice
Président AAAUM

NOMINATIONS

Andrew Boghen

Le professeur Andrew Boghen a été nommé directeur du Département de biologie. M. Boghen enseigne au Département depuis 1974.

Lorraine Bourque

Madame Lorraine Bourque a été nommée directrice générale de l'Education permanente de l'Université de Moncton. Madame Bourque devient responsable de l'administration, de la coordination et du développement de l'enseignement aux étudiants à temps partiel pour l'ensemble du réseau de l'Université.

Roger Bourque

M. Roger Bourque, professeur au Département de comptabilité, finance et informatique vient d'être nommé directeur du Département pour un mandat de trois (3) ans commençant le 1er juillet 1981.

M. Bourque est membre de la Corporation des Comptables Généraux Licenciés (C.G.A.) depuis 1980 et professeur adjoint depuis 1968.

Alan Fraser

M. Alan Fraser a été nommé directeur du Département de chimie à la Faculté des sciences et de génie pour un terme de trois ans.

M. Fraser est professeur à l'Université de Moncton depuis 1978. Il était antérieurement employé à l'Université de Toronto.

Paul LeBlanc

Père Paul LeBlanc a été nommé responsable des programmes spéciaux de la Faculté des sciences et de génie, soit un renouvellement de mandat pour une période de trois ans.

Gérald Ouellet

M. Gérald Ouellet a été nommé directeur du Département d'apprentissage et d'enseignement à la Faculté des sciences de l'éducation pour un terme de trois ans.

Jean-Guy Ouellette

M. Jean-Guy Ouellette a été nommé directeur du Département d'enseignement secondaire d'orientation et d'administration scolaire à la Faculté des sciences de l'éducation.

Ronald Pettigrew

Le recteur adjoint par intérim du Centre universitaire Saint-Louis-Maillet d'Edmundston, M. Normand Carrier, annonçait en juillet dernier la nomination de M. Ronald Pettigrew au poste de directeur des Services pédagogiques.

Guy Savoie

M. Guy Savoie vient d'être nommé adjoint au vice-recteur à l'enseignement et à la recherche. Dans ses nouvelles fonctions, M. Savoie a comme principale tâche la direction des affaires professorales au Centre universitaire de Moncton.

Rodolphe Savoie

M. Rodolphe Savoie, professeur au Département de l'enseignement professionnel depuis 1973, a été nommé directeur du Département d'éducation professionnelle à la Faculté des sciences de l'éducation (renouvellement de mandat) pour un terme de trois ans.

Jean-Guy Vienneau

Le professeur Jean-Guy Vienneau a été nommé directeur de l'Ecole d'éducation physique et de loisirs, école qui est intégrée à la Faculté des sciences de l'éducation.

Velma Wade

Madame Velma Wade, professeur à l'Ecole des sciences infirmières depuis 1973, a été nommée directrice de cette Ecole pour un terme régulier de cinq ans.

Avant d'être employée à l'Université de Moncton, Mme Wade a travaillé dans plusieurs hôpitaux de la Province ainsi qu'au Québec et en Nouvelle-Ecosse.

LA VILLA MADAGOUIAC

Le rêve d'un ancien et l'endroit rêvé de plusieurs

Guy, toujours aux aguets: *Natif de Sainte-Marie au N.-B., Guy a fait ses études à l'Université de Moncton en commerce. Depuis toujours, il rêvait de posséder une entreprise bien à lui. Son rêve devint réalité en novembre 1980 alors qu'il se porta acquéreur du Bouctouche Bay Inn devenu "La Villa Madagouiac". Guy et son équipe n'ont qu'un objectif," batir autour de la Villa une renommée solide en matière d'accueil, d'atmosphère, de services tant au restaurant qu'à l'hôtel".*

Ce cliché fut pris lorsque Guy se rendait à la cuisine alors qu'on se préparait à servir un banquet dans la grande salle.

Quoique l'ouverture de la Villa Madagouiac ne remonte qu'à quelques mois, tous dans le sud du Nouveau-Brunswick en parlent, et plusieurs n'attendent qu'une occasion pour s'y rendre. Anciennement appelée le Bouctouche Bay Inn, La Villa Madagouiac surplombe la paisible Baie de Bouctouche et son allure de maison paternelle invite le visiteur à s'y attarder. Son décor, à la fois rustique et moderne, respecte bien l'architecture de l'édifice. L'intimité des salles à dîner du Madagouiac est appréciée de tous. Même la grande salle à dîner, logée à une extrémité de la villa, où on peut y asseoir 70 convives, n'offre pas moins de tranquilité et de silence. Que dire du salon-bar où on peut y siroter un verre et jaser en toute quiétude à travers un va-et-vient presque familié. Du côté du logement, une quarantaine de personnes peuvent y dormir chaque soir sans craindre de se faire réveiller à des heures fâcheuses.

Le menu qu'offre la Villa Madagouiac dépasse de beaucoup les attentes du simple visiteur qui cherche à gober un sandwich français ou à ingurgiter à la hâte une soupe aux coques. D'une fraîcheur insoupçonnée, les plats qu'on y sert dégagent une saveur douce et naturelle à laquelle il est difficile de résister. Tous les succulents fruits de mer des Maritimes sont au menu: homards, crevettes, pétoncles, escargots, coques sans compter que les cuisiniers du Madagouiac cherchent à devenir un jour les rois du bifteck. On peut y prendre un repas en vitesse tout comme y passer une soirée agréable en compagnie d'amis à savourer les meilleurs mets de chez nous.

Historique de la Villa Madagouiac

L'édifice principal surnommé aujourd'hui La Villa Madagouiac fut construit vers la fin du 1re siècle par le colonnel John Sheridan, ex-député provincial pour la région de Bouctouche. Dominant une ferme de cinquante acres, cette demeure conservait à l'époque un caractère résidentiel. En 1936 le père Wilfred Lagacé, curé de Pokemouche, de concert avec M. et Mme Edmond Gallant décidèrent d'acheter ce domaine qui appartenait à ce moment là à l'une des filles du colonnel Sheridan. L'entente fut signée à Boston où résidait Mlle Emely Sheridan.

Ce n'est qu'en 1939 que les nouveaux propriétaires agrandirent l'édifice original et le transformèrent en un hôtel connu sous le nom de Bouctouche Bay Inn. Quelques années plus tard le père Lagacé, alors curé à Saint-Jacques du Madawaska, fit cadeau de sa part à Mme Edmond Gallant. En retour Mme Gallant promettait de veiller sur lui jusqu'à sa mort. Vers 1944 le père Lagacé vint habiter en permanence avec les Gallant à l'hôtel où il mourut trois ans plus tard. Vers la fin des années cinquantes un motel fut érigé à proximité de l'édifice principal et en 1971 M. et Mme Allan Gallant se portèrent acquéreurs de toute la propriété. En 1976, Mme Allan Gallant vendit à M. Yvon Cormier qui à son tour là revendit en 1979. Jusqu'ici le Bouctouche Bay Inn était un hôtel-motel rien de plus. Cette même année les nouveaux acquéreurs, MM. Léandre Cormier, Camille Belliveau et Guy Poirier, entrepreneurs dans l'industrie du bois et du camionnage rénovèrent le 2ème étage de l'hôtel afin d'y aménager des bureaux. Désireux de partir en affaires seul, Guy Poirier signe une entente avec ses partenaires qui le rend unique propriétaire de ce domaine.

Il entreprend donc aussitôt des rénovations au coût de $75 000 et redonne au Bouctouche Bay Inn sa vocation d'hôtel mais cette fois-ci sous un nouveau nom, La Villa Madagouiac.

D'où vient cette appellation?

"Madagouiac" était le nom donné par les Micmacs, il y a plusieurs siècles à la rivière qui longe ce domaine. M. Pierre Cormier, muséologue au Musée de Kent en fit la suggestion à M. Poirier en ces termes. "Votre bel édifice, véritable villa, qui domine cette rivière et que tous associent à cet endroit ne devrait-il pas le faire revivre? La "Villa Madagouiac" éveillerait certainement un intérêt chez la population et donnerait à votre restaurant une certaine dignité. Le nom d'une rivière serait approprié pour un restaurant qui fera déguster à ses clients les délicieux fruits de mer. Il faut également ajouter qu'une villa est toujours très hospitalière".

En terminant, je m'en voudrais de ne pas mentionner les noms de Mme Edmond Gallant, Pierre Cormier, Alyre Amélène Cormier, Dr. Marguerite Michaud, Mme Florence Akerly et M. Guy Poirier qui m'ont beaucoup aidé à retracer l'histoire de cette ancienne ferme de Bouctouche. Il se peut que les renseignements ne soient pas complets néanmoins ils constituent une base solide pour quiconque chercherait à en savoir davantage.

PLAN D'ORGANISATION

Président national

M. Michel Bélanger
Président et chef de direction
Banque Nationale du Canada

Compagnies

Comités

Atlantique
co-présidents:
Alfred Landry
George Urquhart

Québec
Président:
Hervé Belzile

Ontario
Président:
Bill James

Ouest canadien
Président:
(A déterminer)

Anciens et amis

Centre universitaire Saint-Louis-Maillet

Comités

Président honoraire:
Marcel Sormany
Président général:
Alexandre Savoie

—Madawaska
—Edmundston
—Madawaska Centre
—Bas Madawaska
—St-Quentin/ Kedgwick
—Témiscouata
—Québec

Centre universitaire de Moncton

Comités

Président honoraire:
Antonine Maillet
Président général:
Bernard Poirier

—Moncton
—Kent
—Shediac
—Fredericton
—St-Jean
—Bathurst
—Campbellton/ Dalhousie
—Gaspésie
—Montréal
—Ottawa

Centre universitaire de Shippagan

Comités

Président honoraire:
Marie-Esther Robichaud
Président général:
Jaddus Chiasson

—Caraquet
—Shippagan
—Lamèque/Miscou
—Tracadie
—Néguac

DE LA CAMPAGNE 1981

Comité de direction de la campagne

- **Gilbert Finn**
- **Suzanne Lévesque**
- **Dr Roland Maurice**
- **Médard Collette**
- **Benoît Doucet**
- **Rhéal Bérubé**

Personnel de l'Université de Moncton

Centre universitaire Saint-Louis-Maillet

Président: **Gary Long**

Associations des professeurs:
Gary Long

Personnel administratif:
Normand Carrier

Personnel de soutien:
Louise-Anne Lévesque

Centre universitaire de Moncton

Président: **Thomas Richard**

Association des professeurs et bibliothécaires:
Edgar Léger

Association des employés:
Philomon Bourgeois

Association des techniciens:
Camille Vautour

Association du personnel administratif et professionnel:
Paul-Alfred LeBlanc

Personnel cadre:
Arthur Girouard

Personnel à la retraite:
Léonide Comeau

Centre universitaire de Shippagan

Président: **Denis Mallet**

Professeurs:
Armand Caron

Personnel:
Denis Mallet

Don de 100 000$

Le président de l'Association des ancien(ne)s et ami(e)s de l'Université de Moncton, le docteur Roland Maurice, est heureux d'annoncer que le Fonds de bourses Clément-Cormier recevait récemment un don de 100 000$ du Révérend père Clément Cormier, c.s.c. En effet, le Père Cormier de concert avec les autorités de Sainte-Croix ont décidé une fois de plus d'encourager la jeunesse acadienne en contribuant substantiellement à ce Fonds de bourses.

Tous se souviennent que lors de l'inauguration de l'Edifice Clément-Cormier (Musée acadien et Galerie d'art de l'Université de Moncton), en octobre 1980, le Père Cormier avait été choisi récipiendaire du premier prix au mérite de la Fondation J.-Louis Lévesque d'une valeur de 100 000$. Comme le dit si bien le Père Cormier dans une lettre adressée au docteur Roland Maurice, "si cette contribution est un acte de ma volonté, il faut considérer M. Lévesque comme le réel donateur".

Ce cliché fut pris lorsque le Père Cormier remit le chèque au docteur Roland Maurice en présence du recteur, M. Gilbert Finn.

NOUVEAU NUMÉRO

Un nouveau numéro de la Revue de l'Université de Moncton vient d'être publié. Il renferme notamment un article intitulé "Les Acadiens sont-ils des sémilingues" de Rodrigue Landry; et un article sur "La communication savante: problèmes et perspectives" de Gérard Etienne.

Nous vous rappelons que l'on peut s'abonner à la Revue où se la procurer à la Librairie Acadienne de l'Université de Moncton. L'abonnement annuel est de 10$ pour les non-étudiants pour trois numéros et de 5$ pour les étudiants. Au détail, la Revue se vend 5$.

Colloque à l'U de M

L'Association des études politiques de l'Atlantique tiendra sa conférence annuelle à l'Université de Moncton les 23 et 24 octobre prochains.

La conférence portera sur l'intégration et le nationalisme (celui-ci incluant le provincialisme).

Programme

le vendredi 23 octobre 1981

9 h — Inscription au local 431. Taillon

10h30-12h **Table ronde**

Y a-t-il une théorie de l'intégration?

Conférenciers:
- —Herman Barkvis (professeur, Dalhousie)
- —Panayotis Soldatos (directeur, Centre d'études et de documentation européennes, Montréal)
- —J.H. Aitchison (professeur, Dalhousie).
- —Marshall Conely et P.J. Smith (professeurs, Acadia)

Président:
Jim Guy (professeur, Collège du Cap Breton)

15h30-17h **Atelier:**

"Les restructions municipales aux Provinces de l'Atlantique. Comment s'y pose le problème d'intégration?"

Communications:
- —Harley d'Entremont (professeur, Moncton)
- —Peter Boswell (professeur, Memorial)

Président:
Agar Adamson (professeur, Acadia)

15h30-17h **Atelier:**

"Néo-nationalisme et néo-provincialisme aux provinces de l'Atlantiques: sources d'intégration ou de désintégration?"

Communications:
- —George C. Perlin (professeur, Queen's)
- —François Cyr professeur UQUAM

Président:
Garry Webster (professeur, U.I.-P.E.)

17h — Réception
19h — Banquet avec orateur J.L. Roy (directeur - Le Devoir)
21h — Soirée sociale

le samedi 24 octobre 1981

9h30-11h30 **Atelier:**
"Les mouvements nationaux et la communauté internationale: signification par rapport à l'intégration."

Communications:
- —Michel Saint-Louis (professeur, Moncton)
- —Raymond Hudon (professeur, Laval)
- —Robert Boardman (professeur, Dalhousie)

Président:
David Jackson (ministère des Affaires extérieures, diplomate en résidence à Moncton)

11h30-13h30 **Assemblée annuelle**

N.B.: Les ancien(ne)s et ami(e)s de même que la population en générale sont invités à assister à ces journées d'ateliers.

Journée universitaire à Moncton

Une visite à ne pas manquer!

M. ROLAND LEBLANC

Le responsable du Bureau de liaison sur le campus de Moncton, Monsieur Roland LeBlanc, nous annonçait récemment que la visite universitaire se tiendra le samedi 24 octobre prochain. Organisée en fonction des élèves intéressés des écoles secondaires du Nouveau-Brunswick, cette visite d'une journée a pour objectif de sensibiliser ces jeunes adultes à la formation universitaire. Le programme de la journée se divise en trois volets. Le premier volet comporte une session d'information sur l'ensemble du fonctionnement universitaire et para-universitaire à Moncton. Cette session, alimentée d'un montage audio-visuel et d'une présentation des Services aux étudiants, sera suivie d'une période de questions.

Vers 11h débutera la tournée des facultés. Les élèves se rendront à la faculté/école de leur choix, afin d'y recevoir des renseignements sur les programmes offerts, les conditions d'admission, enfin toute une gamme d'information pertinente. À midi, les élèves pourront dîner en compagnie d'étudiants et de professeurs de la faculté/école qu'ils auront choisie. Immédiatement après, on prévoit au programme une visite de l'édifice et une rencontre avec les professeurs de la faculté/école.

Avant le départ des visiteurs, qui est prévu pour 15h30, on procèdera à un tour guidé du campus. L'itinéraire comprend notamment une visite de la Bibliothèque Champlain, de la cafétéria, des résidences, de l'Edifice Clément-Cormier (Musée et Galerie d'art) et du Centre de l'éducation physique et des sports (CEPS).

Rappelons que l'an dernier la visite universitaire a été un franc succès. Au-delà de 400 élèves en provenance des écoles secondaires du Nouveau-Brunswick avaient profité de cette occasion pour voir de leurs yeux le magnifique campus universitaire de Moncton et les nombreux services qu'on y offre. Rappelons également que les enseignants, les parents et le public en général sont les bienvenus.

Puisque beaucoup d'anciens et amis seront sur les lieux cette fin de semaine en raison du Retour '81, nous les invitons à en profiter pour redécouvrir l'Université de Moncton en participant à cette Journée spéciale.

* * *

Carte de membre du CEPS

Les ancien(ne)s et ami(e)s de l'Université de Moncton sont priés de noter que les cartes de membre du Centre de l'éducation physique et des sports sont en vente depuis le 1er septembre. Vous pouvez joindre en tout temps en vous procurant une carte valide pour 2 mois ($55); 4 mois ($90) et de 8 mois ($155). Si votre conjoint devient également membre, il bénéficiera d'une réduction d'environ 20 pour-cent.

Cette carte vous donne droit de réserver à l'avance un plateau et d'avoir des invités.

N.B.: Les détenteurs d'une carte de l'Association des ancien(ne)s et ami(e)s de l'Université de Moncton ont accès aux commodités du CEPS en déboursant $2.25 à l'entrée. Pour de plus amples renseignements veuillez composer le 858-4545.

Championnats à l'U de M

L'Universitié de Moncton sera l'hôte au printemps prochain de deux championnats nationaux. En effet, le championnat national de hockey interuniversitaire se tiendra au Colisée de Moncton du 10 au 14 mars. Les protégés de Jean Perron, les Aigles Bleus, tenteront alors de remporter pour une deuxième année consécutive ce prestigieux titre.

Gymnastique moderne:

Le championnat national de gymnastique moderne se tiendra au CEPS de l'Université de Moncton à la fin d'avril 1982. Huit provinces seront représentées à ce championnat alors que Debbie Bryant, étudiante à l'Université, et Lise Gautreau, défendront respectivement leur titre de championne canadienne senior et championne canadienne junior.

Galerie d'art U de M Expositions en montre

2 au 27 septembre	Dessins	Dessins Flamands
2 au 27 septembre	Peintures	Jean-Claude Roy
14 sept. au 4 oct.	Photographie	Pierre Landry
29 sept. au 25 oct.	Peintures	Jean-Charles Tremblay et Thérèse Bujold
5 au 18 octobre	Dessins et aquarelles	Carol Taylor
4 au 29 novembre	Tapisseries	Andrée Beauregard
4 au 29 novembre	Sérigraphies	Claude Roussel
2 au 27 décembre	Dessins	Marguerite Ann Capper
	Estampes Québec	

Guy Léger avec Michelin

Guy Léger, natif de Shediac, N.-B. et diplômé en génie industriel de l'Université de Moncton depuis 1979, est actuellement à l'emploi de la Compagnie Michelin à titre d'agent de recrutement. M. Léger s'occupe principalement de recruter des ingénieurs industriels pour l'usine de New Glasgow qui emploie 1,800 personnes et celle de Waterville qui ouvrira prochainement ses portes. M. Léger estime à cinquante le nombre d'ingénieurs que la Compagnie va employer d'ici trois ans. "Règle générale on cherche, de dire M. Léger, à embaucher des ingénieurs qui possèdent de un à quatre ans d'expérience et qui veulent revenir travailler dans la région de l'Atlantique". Notre Compagnie, d'ajouter M. Léger offre à ses employés des bénéfices marginaux et des salaires défiant toute compétition".

Depuis son entrée avec Michelin, M. Léger a fait un stage de neuf mois en Caroline du Sud, six mois en France puis fut promu au rang d'ingénieur senior avant d'accéder au poste qu'il occupe présentement.

Les ingénieurs intéressés à faire une demande d'emploi ou à recevoir de plus amples renseignements peuvent communiquer avec M. Guy Léger à l'adresse suivante: Compagnie Michelin, C.P. 399, New Glasgow, N.-E. B2H 5E6 ou en composant le 1-800-565-4360.

60e anniversaire

Léo LeBlanc, fils de Jude LeBlanc et son épouse fêtaient récemment leur 60e anniversaire de mariage. Plusieurs anciens de l'Université Saint-Joseph se sont rendus à Ottawa pour célébrer avec eux cet heureux évènement. Signalons entre autres, M. Francis Léger, cl. 1937; M. Omer Gaudet, cl. 1939; M. Adrien Léger, cl. 1941; M. Léonard LeBlanc, cl. 1944; M. Edward Léger, cl. 1943; M. Robert LeBlanc, cl. 1966; M. Roland LeBlanc, cl. 1967 et M. Sifroi LeBlanc, cl. 1937; de même que M. Jude Gaudet, ex-contremaître à l'Université de Moncton.

Marguerite Michaud à l'honneur

Docteur Marguerite Michaud de Moncton a reçu le grade de chevalier de l'Ordre de la Pléiade le 4 décembre 1980, à Fredericton. "La Pléiade, Ordre de la francophonie et du dialogue des cultures" est l'ordre privé de l'Association internationale des parlementaires de langue française.

Le docteur Michaud a également été reçue comme membre de la Compagnie des cent associés francophones à titre de dame-officier le 20 août dernier.

La cérémonie d'investiture eut lieu à l'Université de l'Ile-du-Prince-Edouard sous la présidence du chancelier, M. Raymond Beauchemin.

Rappelons que la Compagnie des cent associés francophones fut créée par l'Association canadienne d'éducation de langue française (ACELF) au mois d'août 1979. Elle a pour but de reconnaître les mérites des personnes qui ont consacré leurs énergies à défendre les intérêts de la francophonie en territoire canadien et qui ont assuré, par leur travail, la promotion de la culture et de la langue française.

La présidente actuelle de la Compagnie est madame Thérèse Baron, grande-dame commandeur.

* * *

L'A.M.C. nouveau président

Le chancelier de l'Université de Moncton, le docteur Léon Richard, a été installé à la présidence de l'Association médicale canadienne le 26 août dernier. Il succède au docteur Bill Thomas, de Vancouver comme porte-parole en chef de l'A.M.C. et de ses 34,000 membres.

Natif du village de Richibouctou, N.-B., le docteur Richard a obtenu son baccalauréat en 1944 de l'Université Saint-Joseph et son diplôme de médecin en 1951 de l'Université Laval. Il pratique la médecine à Moncton en tant qu'ophtalmologiste depuis de nombreuses années.

Conventum inoubliable

Les 3, 4 et 5 juillet 1981 se tenait à l'Université de Moncton un des plus inoubliable conventum jamais encore réalisé. Presque tous les confrères de rhétorique 1959 et de philosophie 1961 prirent part à cette retrouvaille qu'ils qualifièrent d'heureux retour après 20 ans de séparation. "Une expérience réussie et fantastique" de dire ces derniers.

Nous publions ici une photo laissant voir chacun de ces non moins célèbres anciens qui comme vous pouvez le constater n'ont pas été trop altérés par les années car ils demeurent identifiable.

De gauche à droite, 1re rangée: MM. Aurélien Thériault; 2e rangée: Wildy Fontaine, Alie LeBouthillier, Roger Belliveau et Guy Basque; 3e rangée: Alphé Michaud, Jean-Eugues Guérette, Normand Doucet, Roger Renault, Alfred LeBlanc, André Boucher, Aldéric Roy et Paul Bourque.

Dr. Roland Albert

L'apprenti sage

à l'écoute des enfants

Vient de paraître aux Éditions du Nouveau-Monde.

SAVIEZ-VOUS QUE

Jean Cadieux au C.R.S.H.C.

Le ministre des Communications, l'Honorable Francis Fox annonçait récemment la nomination de M. Jean Cadieux, pour un mandat de trois ans, au Conseil de recherche en sciences humaines du Canada. "Jean Cadieux, de dire M. Fox, a contribué grandement à faire évoluer l'Université de Moncton dont il fut recteur et l'on peut dire que, grâce à lui, la qualité de la vie s'est améliorée dans la communauté".

M. Cadieux est actuellement professeur à la Faculté d'administration de l'Université de Moncton.

PEINTURES

Yvan Daigle expose présentement huit de ses oeuvres à l'une des plus prestigieuses galeries d'art du Québec soit la Galerie Bernard Desroches de la rue Sherbrooke de Montréal. Natif de Bathurst au Nouveau-Brunswick, M. Daigle a fait ses études au Collège Saint-Joseph; au Collège de Bathurst; au Séminaire de Rimouski; à l'Université Laval et à l'Université de Moncton d'où il obtint en 1969 une maîtrise en philosophie.

D'origine acadienne, M. Daigle enseigne la philosophie au CEGEP de Sherbrooke depuis 1969. Il est le fondateur du Centre d'exposition Pointe de vue situé dans la Bibliothèque du CEGEP.

NAISSANCE

RACHEL GAUTREAU-ALBERT, cl. '70, B.Ed. conseillère pédagogique en anglais et français au Conseil scolaire de la Pocatière a donné naissance à un garçon, Kevin, le 2 novembre 1980. Elle demeure à St-Philippe de Néri, Québec.

NOMINATIONS

BERNICE MARCOUX, cl. '80, maîtrise en éducation, est directrice de l'école de Charlo, district scolaire no. 35. Elle est mariée à Conrad et ont deux enfants: Erika Marie, trois ans et Isabelle Andrée, un an.

GHISLAIN CHIASSON, cl. '81, sciences et génie, a été nommé ingénieur en conservation de l'énergie au Conseil de recherche et de productivité. Il demeure à Frédéricton, N.-B.

GAETAN MALLET, cl. '80, administration a été nommé comptable des coûts à l'Imprimerie Acadienne (1972) Ltée, à Moncton, N.-B.

JEAN-GUY DEVEAUX, cl. '81, sciences et génie est ingénieur pour Environnement Canada. Il demeure à Frédéricton, N.-B.

RETRAITÉS

PAUL-EMILE ROBICHAUD, cl. '59, Ecole de pédagogie à St-Joseph est un enseignant retraité. Il occupe cependant le poste de secrétaire-trésorier à La Peinture Saint-Ignace Ltée. Il est marié à Alice Gallant et ont six enfants dont deux sont étudiants à l'Université de Moncton.

ALBERTA GAUDET, cours d'été, éducation, est maintenant à sa retraite. Elle demeure à Moncton.

MARC E. NADEAU, cl. '14, St-Joseph est maintenant à sa retraite. Il a six enfants et demeure à Newington au Connecticut.

EDMOND FRENETTE, qui demeure à Montebello au Québec est maintenant à sa retraite.

EDMOND A. MCLAUGHLIN, cl. '27, B.A. à St-Joseph est retraité. Il demeure à Beauharnois, Québec.

J. THÉO LANDRY, cl. '34, commerce est à sa retraite. Il est marié à Colette et demeure à Trois-Rivière, Québec.

ANGELIE GODIN, cl. '70, B.E.E. est à la retraite. Elle demeure à Campbellton, N.-B.

J. PAUL MAGEE, de Moncton est maintenant à sa retraite. Il est marié à Renée Ménard et ont cinq enfants.

ARMAND J. CYR, cl. '23, commerce à St-Joseph est à sa retraite. Il a épousé Eva Powers et ont eu cinq enfants. Ils demeurent à Frédéricton.

PIERRE LEGER, cl. '39, B.A. St-Joseph est maintenant à sa retraite. Il travaillait au C.N. Il est marié à Yvonne et demeurent à Moncton.

JOHN F. BINET, cl. '24, arts, est maintenant à sa retraite. Il est marié à Joy et demeurent à Bath, Ontario.

HYACINTHE M. LEBLANC, cl. ' 35, arts et cl. '51, B.Ed. est retiré. Il est marié à Marie Young et ont eu un enfant.

GEORGES R. BEAULIEU, de Montréal Nord est maintenant à sa retraite.

EMERY LEBLANC, cl. '39, arts est à sa retraite. Il est marié à Marguerite et demeurent à Campbellton, N.-B.

LOMER COLLETTE, cl. '47, arts, est maintenant à sa retraite. Son épouse Jacqueline est enseignante dans le district #13. Ils demeurent à Moncton, N.-B.

AURELE J. GIROUARD, cl. '33, est maintenant retiré. Il est marié à Evangéline et demeurent à Moncton.

DORILLA BLANCHET, cl. '43, éducation est retirée. Elle demeure à Moncton, N.-B.

GUSTAVE GAUDET, cl. '19, arts à St-Joseph, est à sa retraite. Il demeure à Shédiac, N.-B.

J. LEON DION, cl. '28 est à sa retraite. Il demeure à Québec.

PAUL CHAMPOUX, ami est maintenant à sa retraite. Il est marié à Marcelle Bédard et le couple a eu cinq enfants et demeure à Sillery, Québec.

DIVERS

ROGER VIENNEAU, cl. '76, B.Sc. et cl. '81 M.Sc., est représentant du service technique à Dupont Canada Inc. Son épouse Edith, cl. '78 B.Ed. est enseignante à l'école française de Kingston. Le couple demeure à Kingston, Ontario.

MICHEL C. BELLIVEAU, cl. '78, éducation, est assistant à l'administration à la Société St-Thomas d'Aquin. Son épouse Francine est animatrice préscolaire au Centre St-Paul à Summerside, Ile du Prince Edouard.

RITA AUFFREY, cl. '74, arts, a été nommée agent d'information à l'Université de Moncton en janvier 1981.

LUCIEN ALLARD, cl. '80, arts, est professeur de musique au Conseil scolaire Jérôme-Boudreau. Lucien demeure à Balmoral, N.-B.

SAVIEZ-VOUS QUE

JACQUES EMILIEN ARSENAULT, cl. '67, psychologie, est directeur du personnel et secrétaire général depuis août 1980 au Conseil scolaire Baie des Chaleurs. Marié à Marthe, le couple a trois enfants: Mélanie, dix ans; Stéphanie, sept ans et Cynthia, cinq ans. Ils demeurent à Carleton, Québec.

E.J. MADDEN, cl. '77, administration est président, vice-président, partenaire de la compagnie Vaughne-Agencies-Holdings-Realty. Il demeure à Ste-Anne du Ruisseau, Nouvelle-Ecosse.

LUC ROLAND ALBERT, cl. '60, B.A. est pédiâtre et conférencier. Il a épousé Josette Lépine et ont quatre enfants: Isabelle, 14 ans; Caroline, 12 ans; Philippe, dix ans et Mylaine, sept ans. Ils demeurent à Sillery, Québec.

JEAN VIEL, cl. '68, administration, est agent de la gestion financière au ministère des Affaires sociales. Il est marié à Nicole Morand et ont deux enfants: Marie-Claude, huit ans et Patrick, six ans. Ils demeurent à Charlesbourg, Québec.

JOANNE MAZEROLLE, cl. '80, éducation, est enseignante au district scolaire no. 3. Son mari Paul, cl. '78 est analyste financier pour le ministère des Affaires des Anciens combattants.

PAUL H. LEBLANC, cl. '73, administration, est instructeur - Personnel de Cabine pour Air Canada. Il demeure à Halifax, Nouvelle-Ecosse.

LÉONEL THÉRIAULT, cl. '68, commerce, est administrateur municipal pour le village de Bertrand, N.-B. Il a marié Dominique, cl. '76, sciences infirmières et ont une fille Nadine.

CALIXTE LOSIER, cl. '61, administration à St-Joseph, est directeur du personnel pour le ministère de l'Emploi et Immigration, services nationaux. Il a épousé Claudia et demeure à Beresford, N.-B.

JEAN-GUY ROY, cl. '78, génie industriel, est professeur adjoint à l'Université de Régina. Il est marié à Suzanne Caron et demeurent à Régina, Saskatchewan.

LÉO-PAUL LEBLANC, cl. '68, arts et cl. '73, M.B.A., est secrétaire adjoint pour la Commission d'expansion des entreprises. Il est marié à Marguerite et ont deux enfants: Marc, sept ans et Philippe, quatre ans. Ils demeurent à Nepean, Ontario.

GILLES ARSENAULT, cl. '72, administration est conseiller en épargne et placement pour la Caisse d'établissement de Québec. Il a épousé Ann Doré et ont deux enfants: Karen, quatre ans et Richard, un an. Ils demeurent à Lévis, Québec.

EDDIE ROBICHAUD, cl. '76, M.B.A. est employé par Transport Canada et occupe le poste d'analyste de programmes. Il est marié à Anne-Marie Babineau et ont deux enfants: Jean-Marc, trois ans et Yves, un an. Le couple demeure à Gatineau, Québec.

DÉCÈS

M. Gérard Cormier, registraire à l'Université de Moncton, campus de Moncton, est décédé le 17 juillet dernier à l'âge de 55 ans. À l'emploi de l'Université depuis 1964, il a occupé les postes de professeur de psychologie, directeur de l'École des sciences sociales et du comportement, directeur du Département de psychologie et responsable de l'ancienne École de psychologie et d'éducation.

Dans une homélie prononcée à l'occasion du service funèbre, le père Roland Soucie, a souligné l'apport inestimable de M. Cormier à la communauté universitaire de même qu'à sa famille. "Ce nous est d'une grande consolation que de nous rappeler combien ... la vie entière de Gérard Cormier a été dépensée au service des autres et si peu à son bien-être personnel; combien sa présence à chacun de nous a contribué à l'évolution de notre vie personnelle". Son départ laisse certainement un grand vide à l'Université de Moncton et nous tenons à exprimer que toute la communauté universitaire le regrette sincèrement. Au nom des anciens et amis de l'Université de Moncton, nous offrons à la famille de M. Cormier nos sincères condoléances.

LAURIE BELLIVEAU, cl. '80, administration, est officier d'interprétation de la taxe à Revenu Canada-Accise, Moncton. Il est marié à Elizabeth Richard.

ALAIN ROBERGE, cl. '68, arts, est directeur de la bibliothèque au CEGEP de Rivière du Loup. Il est marié à Pierrette et demeurent à Cacouna, Québec.

SUZANNE CYR, cl. '77, arts, est professeur de musique au conseil scolaire du district no. 33. Elle demeure à Baker-Brook, N.-B.

MAURICE ARSENAULT, cl. '80, est présentement ingénieur industriel, à la Compagnie minière Québec Cartier. Il demeure à Port Cartier, Québec.

JEAN-CLAUDE RICHARD, cl. '71, commerce, est directeur exécutif pour Comptable généraux licenciés (Atlantique). Il est marié à Grace-Marie et ont quatre enfants: Michelle, Jacqueline, Margaret Ann et Jonathan.

DENISE BEAULIEU, cl. '80, arts, est infirmière psychiatrique à l'Hôpital Georges-L. Dumont. Elle est mariée avec le Dr. Rodolphe Beaulieu et ont six enfants: Michèle, Richard, Claire, Nicole, Suzanne, Pierre-André.

GUY A. RICHARD, cl. '66, arts, est directeur général au Conseil scolaire de Baie-Comeau, Québec. Il est marié à Rose et ont deux enfants: André et Steve.

CLAUDE J. DIONNE, cl. '57, commerce est président des Entrepreneurs Clarke & Compagnie Ltée. Il a épousé Maxine et ont trois enfants: Denise, Rachel et André. Ils demeurent à Beaconsfield, Québec.

VINCENT POITRAS, cl. '47, arts, est médecin. Il est marié à Thérèse et ont eu sept enfants. Un de ses fils, François, a reçu un doctorat en médecine de l'Université de Sherbrooke en novembre 1980 et une de ses filles, Monique, a terminé ses études de violon au Conservatoire de Musique du Québec à Montréal et elle a décroché un second prix de Conservatoire au mois d'avril 1981. Ils demeurent à Beaconsfield, Québec.

LUCIE LAVIGNE, cl. '77, administration, est avocate et travaille pour Thibodeau, Shaw & Lavigne. Elle demeure à Edmundston, N.-B.

Le Musée acadien est à la recherche de son histoire!

Fondée par le R.P. Camille Lefebvre en 1886, cette institution qui est presque centenaire s'est épanouie dans différents locaux du Collège Saint-Joseph et de l'Université de Moncton. Un chapitre de l'histoire du Musée, c'est-à-dire celui qui touche la période après l'incendie du Collège en 1933, fut récemment enrichi d'une documentation photographique tirée de la collection de Laurie Landry, alors étudiant au cours classique (classe de 1953). Il s'agit d'une série de 14 photographies des expositions du Musée, qui étaient situées en arrière de la Bibliothèque.

Il est possible de reconnaître un grand nombre d'objets qui font toujours partie de la collection permanente. Un des objets le plus curieux est bien un crocodile empaillé, transformé en lampe de salon; l'ampoule était vissée dans la gueulle et un fil électrique passait à traves le corps, ressortant sous la queue!

L'autre photo reproduite ici montre les vitrines d'exposition qui contenaient de nombreux souvenirs historiques.

Le personnel du Musée apprécierait tout renseignement qui pourrait aider à reconstruire visuellement l'historique du Musée. Vous pouvez communiquer avec Mad. Deborah Robichaud, muséologue, Édifice Clément-Cormier, Université de Moncton ou en composant le 858-4082.

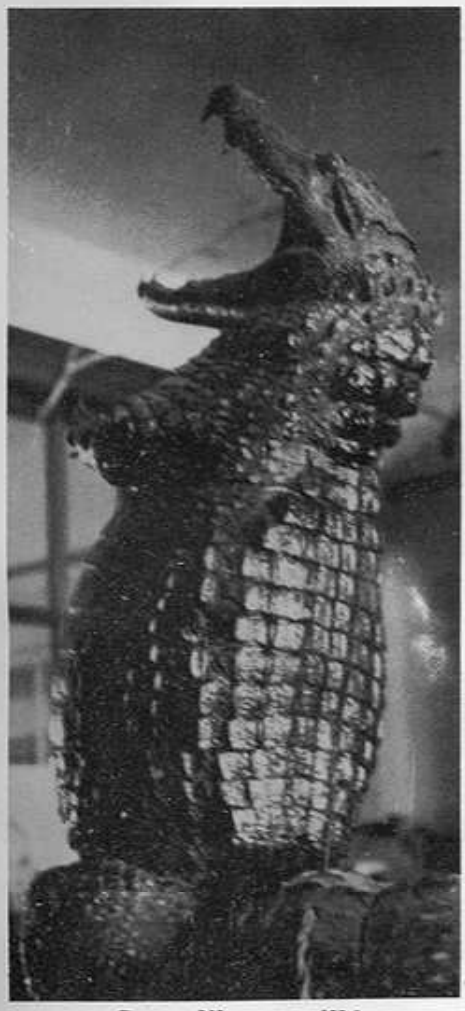

Crocodile empaillé

Vitrines d'exposition

CLAUDE FALARDEAU, cl. '61, commerce, est gérant des mines à la compagnie Iron Ore du Canada. Il est marié à Rosalie LeBlanc et ont quatre enfants: Jean-Yves, Nicole, André et Lyne. Ils demeurent à Schefferville, Québec.

ANDRE PINET, cl. '81, M.A.Ed., est directeur adjoint au Conseil scolaire Jérôme-Boudreau. Il a épousé Céline Léger et ont deux enfants: Gilles, 13 ans et Diane, dix ans. Le couple demeure à Bathurst, N.-B.

GEORGES-E. GIRARD, cl. '72, commerce est chef de service de comptabilité pour Les Aliments Vachon. Il est marié à Antoinette Léger et ont un fils Patrick. Ils demeurent à St-Nicolas, Québec.

LORETTA POIRIER, cl. '75, arts, est secrétaire trésorière pour Mall Centre-Ville Ltée de Shediac. Elle est mariée avec Robert et ont deux enfants: Sylvette et Alexandre. Le couple demeure à Shediac, N.-B.

GUY LAVIOLETTE, cl. '68, arts est gérant de La Source Ltée, Charlo, N.-B. Il a épousé Christiane et ont deux enfants: Mario et Yvan.

ANTOINETTE POIRIER, cl. '67, B.Ed., est professeur à la retraite. Elle demeure à Moncton, N.-B.

JEAN-PAUL LEBLANC, cl. '54, B.A., est directeur de l'interprétation au ministère du Revenu du Québec. Il demeure à Ste-Foy, Québec avec son épouse Louise. Le couple a eu trois enfants: Robert, Marc et Sylvie.

NORMAND A. MICHAUD, cl. '61, commerce, est comptable agréé chez Michaud & Nadeau, C.A. Il a épousé Marie-Mai et ont trois enfants: Line, Nicole, Yves. Le couple demeure à Edmundston, N.-B.

GILLES PELLETIER, cl. '68, commerce, est gérant-directeur général de Les Fromages Gemme (1981) Inc. Il a épousé Yolande Gallant et ont deux enfants: Pierre, dix ans et Elaine, sept ans. Le couple demeure à Boucherville, P.Q.

PIERRE MAHEUX, cl. '76, administration, est gérant du district de Chicoutimi à Revenu Canada, Accise. Il est marié à Christine Pelletier, cl. '76, et ont deux enfants: Geneviève, sept ans et Christian, cinq ans. Ils demeurent à St-Fulgence, Québec.

JACQUES NOEL, cl. '73, éducation physique, est entraîneur de hockey sur glace chez H.C. Ajoie, Porrentruy, Suisse. Marié à Johanne Brûlotte, ils ont deux enfants Thierry et Cédrick. Le couple demeure à St-Laurent, Québec.

JACQUES OUIMET, cl. '71, commerce, est directeur, Service des permis industriels à la Société des alcools du Québec. Il a épousé Suzanne et demeurent à Ste-Julie de Verchères, Québec. Le couple a deux enfants: Lydianne et Philippe-Etienne.

JEAN MARTIN, cl. '72, génie civil, est ingénieur de projets au ministère des Travaux Publics du Canada. Il est marié à Gisèle Gautreau et demeurent à Rimouski, Québec. Le couple a trois enfants: Richard, huit ans et demi; Yves, six ans et Michel, quatre ans.

CYRILLE MALLET, cl. '76, éducation, est gérant pour le Motel Savoie Ltée à Caraquet, N.-B. Il est marié à Odile et ont une fille Joline. Le couple demeure à Caraquet, N.-B.

RETOUR 1981

LES 23, 24 ET 25 OCTOBRE PROCHAINS À L'UNIVERSITÉ DE MONCTON

M. Roméo LeBlanc

L'ANCIEN DE L'ANNÉE,

L'HONORABLE ROMÉO LEBLANC MINISTRE DES PÊCHES ET DES OCÉANS.

PROGRAMME DU RETOUR ANNUEL 81 DES ANCIEN(NE)S ET AMI(E)S DE L'U. DE M.

Le vendredi 23 octobre

9 h: Colloque sur "L'intégration et le nationalisme" présenté par le Département de science politique de l'U. de M. dans le cadre de la réunion annuelle de l'Association des études politiques de l'Atlantique. Inscription au local 431.

Le programme détaillé du Colloque se trouve en page 10 du présent Bulletin.

NOTA: Les personnes qui souhaitent assister au banquet, le vendredi soir alors que le directeur du journal Le Devoir, M. J.-L. Roy, prononcera l'allocution de circonstance, peuvent réserver leur billet en s'adressant à M. Gilles Bouchard du Département de science politique de l'Université de Moncton, avant le 17 octobre.

Le samedi 24 octobre

10h: Assemblée annuelle au salon du Chancelier de l'Edifice Taillon

14h: Visite de l'Édifice Clément-Cormier (Claude Roussel expose)

18h: Accueil au foyer de l'Hôtel Beauséjour.

19h: Banquet annuel au Grand Salon de l'Hôtel Beauséjour. Conférencier: le docteur Gustave Gingras

21h: Soirée de danse

Le dimanche 25 octobre

9h: Bain à la piscine Jeanne Lévesque au CEPS.

11h30 Messe grégorienne en la Cathédrale Notre Dame de l'Assomption

14h: Partie de hockey mettant aux prises les Aigles Bleus de l'U. de M. et les Rouge et Or de l'Université Laval à l'Aréna J.-Louis Lévesque

Les billets pour le banquet et la danse se vendent $20 par personne. Ils seront en vente au Secrétariat des anciens et amis, local 300, Edifice Taillon, à partir du 1 octobre.

Tous sont les bienvenus aux activités du Retour 1981.

SOYEZ DE LA FÊTE

VEUILLEZ NOUS AIDER

pour que votre nom soit correct sur notre liste

S.V.P., corriger le nom tel qu'indiqué.

- ☐ Substituer ce nom à celui apparaissant ci-contre.
- ☐ Rayer ce nom de la liste d'adresses.
- ☐ Ajouter ce nom à la liste d'envoi.

Association des Anciens et Amis
Université de Moncton
Moncton, N.-B.

Nom .....

Adresse .....

Ville .....

Code Postal ..... Prov. .....

S.V.P., retourner LA PAGE COMPLETE pour nous permettre de comparer l'ancienne et la nouvelle adresse. N'oubliez pas d'indiquer le CODE POSTAL.

Le Bulletin des Anciens est publié par le Service de l'information et des relations publiques en collaboration avec le Service des anciens de l'Université de Moncton.