um

Bulletin des Anciens

UNIVERSITÉ DE MONCTON

JUILLET 1974 ● NUMÉRO 36

FETE DES ARBRES

BULLETIN DES ANCIENS DE L'UNIVERSITÉ DE MONCTON

JUILLET 1974, NUMÉRO 36

BULLETIN DES ANCIENS PUBLIE A 7000 EXEMPLAIRES CINQ FOIS L'AN PAR LE SERVICE DES ANCIENS ET DU DEVELOPPEMENT DE L'UNIVERSITE DE MONCTON, LOCAL 288, PAVILLON TAILLON, UNIVERSITÉ DE MONCTON, N.-B., TELEPHONE (506) 858-4000, POSTES 4130 OU 4131.

•

REPRODUCTION DES ARTICLES AUTORISÉES

•

DIRECTEUR DU BULLETIN

et

MISE EN PAGES
Viateur Viel

•

PHOTOS
Studio Arnold Clow, Moncton

•

LE CONSEIL D'ADMINISTRATION A.U.M. 74 - 75

M. Charles-Emery Brison, cl '61
président
M. Bernard Poirier, cl '57
président sortant
M. Léopold Belliveau, cl '54
vice-président
M. Adrien Arsenault, cl '53
vice-président
Mme Ghislaine Crawford, cl '72
vice-présidente
M. Roger Melanson, cl '63
secrétaire
M. Ulysse J. Belliveau, cl '51
trésorier
M. Gérard Arsenault, cl '71
conseiller
M. Réginald Aucoin, cl '67
conseiller
M. George D. Bouchard, cl '69
conseiller
M. Armand Brun, cl '64
conseiller
Mme Gilberte LeBlanc, cl '62
conseillère
M. Nelson Michaud, cl '63
conseiller
M. Yvon G. LeBlanc, cl '66
conseiller juridique
M. J. Patrice Blanchard, cl '53
gouverneur
M. William P. Boucher
membre ex-officio

•

LES CADRES PERMANENTS SERVICE DES ANCIENS ET DU DÉVELOPPEMENT

William P. Boucher, directeur
Viateur Viel, adjoint au directeur
Mme Murielle Allain, secrétaire
Roberte Vautour, secrétaire

FETE DES ARBRES

La page couverture nous montre quelques photos, prises lors de la première Fête des Arbres de l'Université de Moncton, organisée par l'Association des Anciens de l'Université de Moncton. Nous pouvons entre autre voir le sigle de cet événement annuel, qui est une conception et réalisation de Sylvain Arsenault, un artiste local. Sur la patte gauche du "U", on peut reconnaître un arbre, et sur la patte droite du "M" on voit une pelle. N'est-ce pas là, la base d'une fête des arbres?

DANS CE NUMÉRO — **PAGE**

Démission du Recteur	3
Sur notre campus . . . Un centre sportif de 5.5 millions	4 - 5
Collation des grades '74	6
Retour annuel	7
Souvenirs décousus	8
Fête des arbres	9
Conseil d'administration A.U.M.	10 - 11
Rapport du secrétariat des anciens	12 - 13
Bal des finissants '74	14
2e Expo-Sciences du N.-B.	15
Votre fille ou votre fils	16 - 17
Ouvrons le courrier	18
Saviez-vous que	19

Démission du Recteur Me Adélard Savoie

Le président du Conseil des gouverneurs de l'Université de Moncton, Me Alfred Landry, a annoncé en avril dernier que le Conseil des gouverneurs avait accepté avec regret la démission du recteur de cette institution, Me Adélard Savoie, démission qui prendra effet au plus tard le 1er septembre 1974.

Me Savoie terminera le 30 juin prochain sept années de service en tant que recteur de l'Université de Moncton.

Dans sa lettre de démission, Me Savoie indique qu'il cherchait depuis un certain temps l'occasion de se libérer de cette lourde fonction, et que le moment actuel lui semblait très approprié: "le titulaire d'un poste comme celui-ci ne devrait pas rester trop longtemps en fonction. Le mandat normal d'un recteur dans la plupart des institutions est de cinq ans et, de plus en plus, les titulaires quittent le poste à la fin d'un premier mandat".

"En ce qui me concerne," ajoute Me Savoie, "je sens le besoin de travailler de façon plus détendue, sans les pressions et les responsabilités qui sont inhérentes à la fonction de recteur."

Il a ajouté que son expérience de recteur a été très enrichissante et lui a procuré d'énormes satisfactions, et qu'il avait la conviction qu'avec une excellente équipe de collaborateur l'Université de Moncton a franchi des étapes très importantes au cours des dernières années.

Me Savoie souligne que sa démission vient à un moment très approprié puisque l'Université est en pleine expansion, que son programme de construction se développe normalement et qu'une inscription record est anticipée pour l'an prochain.

CHOIX DU NOUVEAU RECTEUR

A la suite de cette démission, le Conseil des gouverneurs a décidé de former un comité dont le mandat sera de procéder au choix du nouveau recteur.

Le comité est formé de sept membres représententant les différents corps de l'Université, à savoir: les étudiants, les professeurs, les anciens, le corps administratif, le Conseil des gouverneurs et les collèges affiliés.

Il est présidé par Me Alfred Landry, président du Conseil des gouverneurs. M. Léandre Bourque, agit comme secrétaire du comité.

Les autres membres du comité sont: MM. Pierre Cadieux, représentant des étudiants; Georges Wybouw, représentant des professeurs; Marcel Sormany, recteur du Collège Saint-Louis-Maillet et représentant des collèges affiliés; Me Emery Brison, représentant des anciens; et Louis-Philippe Bonneau, ancien vice-recteur de l'Université Laval.

SUR NOTRE CAMPUS...

"Le plus grand et le plus beau centre sportif en son genre à l'est de Québec". Telle est l'expression qu'on emploie déjà pour décrire le futur Centre d'éducation physique et de sport qui sera construit bientôt sur le campus de l'Université de Moncton.

Les terrains ont été préparés et les travaux de construction doivent débuter à la fin juillet. La gérance du projet a été accordée à la Compagnie de Génie Foundation Limitée (FENCO) et si tout marche comme prévu, le Centre sera complété à l'automne 1975.

Lorsque terminé, l'édifice de $5,400,000 couvrira approximativement deux fois et demie l'étendue de l'aréna Jean-Louis Lévesque et comprendra une piscine de 37.5 mètres, un stade couvert abritant une piste de course de 166⅔ mètres, un gymnase double ainsi que des salles, laboratoires et bureaux administratifs.

UN CENTRE DE $5,400,000

L'annonce officielle de la construction du Centre d'éducation physique et de sport a été faite pour la première fois par le recteur de l'Université de Moncton, Me Adélard Savoie, c.r., lors des cérémonies de la collation des grades en mai 1973. L'Université venait à ce moment de recevoir l'approbation de la Commission d'enseignement supérieur du Nouveau-Brunswick pour la construction d'un centre de $3,700,000.

Moins d'un an après, le coût du projet s'élève à $5,400,000. La plus grande partie de cette augmentation a été occasionnée par l'addition d'un gymnase double au projet initial, ainsi que l'escalation des coûts de construction.

Le projet fut soumis à nouveau à la Commission d'enseignement supérieur qui a accepté de financer la plus grande part du coût du Centre, soit $4,400,000. Par ailleurs, l'Université de Moncton se chargera de trouver les fonds nécessaires pour compléter l'édifice. L'industriel montréalais Jean-Louis Lévesque a déjà accepté de verser la somme de $500,000 pour aider au financement du Centre.

UN REVE DEVIENT REALITE

Le choix de l'emplacement fut déterminé après avoir étudié plusieurs possibilités. L'édifice sera construit à l'arrière du pavillon des sciences infirmières, en face du terrain de stationnement de la Faculté d'Administration. Une voie d'accès sur l'avenue Morton sera aménagée.

Alors que le Centre a été spécialement conçu d'abord pour répondre aux besoins de l'enseignement et des activités sportives des étudiants, il est également destiné à l'usage de la communauté universitaire en général, à l'usage des résidents de la région de Moncton et à la tenue de rencontres sportives pour toute la région Atlantique.

Un des grands avantages du Centre sera de permettre la formation de leaders dans le domaine de l'éducation physique, des sports, et de la récréation.

PLANIFICATION

A part le **stade couvert**, le **gymnase** et la **piscine**, on pourra trouver au rez-de-chaussée **une salle d'athlétisme** où les sportifs pourront s'adonner à des sports tels le **judo**, le **karate**, la **lutte** et le **handball**; un **local spécialement réservé pour la gymnastique, la danse moderne** et **l'expression corpo-**

...UN CENTRE SPORTIF DE 5.4 MILLIONS

relle; et une salle de conditionnement physique.

Les participants se dirigeront vers la grande salle de déshabillage (une pour les hommes et une pour les femmes) ou vers l'une des quatre salles d'équipe.

Il y aura également **des salles de physiothérapie, d'hydrothérapie et de premiers soins,** un **magasin** où les sportifs pourront se procurer les articles de sports une **buanderie,** des **salles d'entrepôt,** une **salle polyvalente, un local pour les officiels, etc...**

Les spectateurs se dirigeront vers le premier étage où ils auront accès aux gradins du stade, du gymnase ou de la piscine ainsi qu'aux services de toilettes et de cantine.

C'est également au premier étage que seront situés les bureaux du Département d'éducation physique (aménagement paysager) ainsi que les deux laboratoires, la salle de démonstration et l'amphithéâtre de 125 sièges.

Au premier étage, il y aura de plus, **trois salles pour le handball** et **trois pour le squash, un local pour les représentants étudiants,** ainsi **qu'une salle pour la presse.**

LA PISCINE

Le Centre comprendra une piscine de 37.5 mètres en longueur, avec estrades pouvant loger 225 spectateurs.

Elle sera dotée d'un fond amovible à l'extrémité peu profonde et d'une closion mobile (pont flottant) pouvant être déplacée pour la tenue de plusieurs activités à la fois.

Les étudiants et les professeurs auront accès à un local situé au-dessous du niveau de l'eau d'où ils pourront surveiller les nageurs en action, à travers un paneau en verre.

La piscine pourra être divisée en six corridors américains (sept pieds de largeur comparé au corridor olympique qui mesure 2.5 mètres), et possèdera quatre tremplins de plongeon: deux d'un mètre de hauteur, un de trois mètres et un de cinq mètres.

Des salles de douches froides et chaudes, un sauna et une salle de séchage constitueront les services directement rattachés à la piscine.

LE STADE COUVERT

Le stade couvert sera le centre de compétition d'athlétisme tels le saut en longueur, le saut à la perche, le saut à obstacle, le saut en hauteur, etc. . .

La piste de course de 166⅔ mètres sera divisée en quatre corridors alors que pour les courses rapides, il y en aura cinq.

De plus, à l'intérieur même de la piste, on pourra s'adonner aux activités suivantes: le ballon volant, le tennis, le ballon-panier, le handball, etc. . . Environ 450 spectateurs pourront assister aux activités.

Les autres sports normalement joués à l'extérieur tels le baseball, le golf, le soccer, le football, le tennis, le tir à l'arc, le cyclisme, etc., pourront être pratiqués sans danger de blesser d'autres participants ou d'endommager la structure grâce à d'immenses filets de nylon servant de murs mobiles. Les filets permettront le déroulement d'activités sportives à l'intérieur de la piste en même temps que la tenue d'une compétition de piste et pelouse.

LE GYMNASE

Le gymnase sera le centre de compétitions interuniversitaires et d'activités intramurales. Il sera possible de jouer deux parties intramurales de ballon-panier en même temps grâce encore une fois à des filets qui serviront pour ces occasions.

Grâce à des ancrages pour appareils de gymnastique, on pourra également placer en dernier instant des anneaux et des barres hautes pour les fervants de ces exercices.

Environ 250 spectateurs pourront assister aux rencontres et des gradins déplacables pourront être ajoutés.

Notons en plus que tout a été prévu pour que les handicapés physiques puissent utiliser toutes les facilités du Centre. On a tenu compte des besoins de ces athlètes pour qu'aucune partie du Centre ne leur soit inaccessible.

C'est un édifice impressionnant, pour peu dire, qui sera érigé sur le campus de l'Université de Moncton d'ici l'automne 1975.

Le Centre d'éducation physique et de sport pourra devenir pour l'Université de Moncton le site de nombreuses rencontres sportives pour les années à venir.

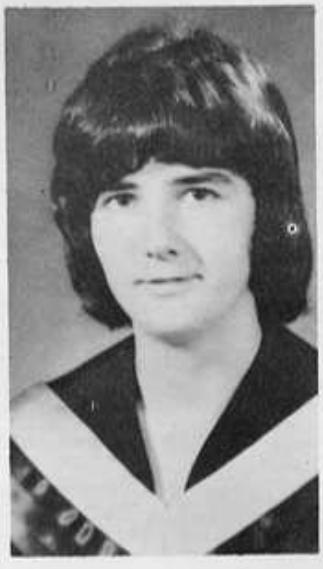

Yvette Finn, cl '73, deviendra responsable de la direction et la planification des services récréatifs pour la communauté universitaire de Moncton, dans les secteurs de récréation et activités physiques. Elle donnera à temps partiel, des cours de récréation au département d'éducation physique. Elle terminait cette année une maîtrise en récréation au Collège Springfield, Mass.

COLLATION DES GRADES '74

Parents et amis des finissants de l'Université de Moncton s'étaient donné rendez-vous à l'aréna Jean-Louis Lévesque le 12 mai dernier, pour assister à la collation des grades de l'Université. Plus de 860 étudiants ont reçu leur diplôme, comparativement à 755 l'an passé. En plus, 105 diplômes au niveau de la maîtrise furent décernés comparé à 53 l'an dernier.

L'auteur bien connu, Antonine Maillet, était conférencière invitée alors que le recteur, Me Adélard Savoie, s'était fait le porte-parole de l'administration de l'Université. Les étudiants avaient, pour leur part, choisi Pierre Cormier pour parler en leur nom. Pierre faisait partie de la classe des diplômés de 1974.

Nous reconnaîtrons peut-être dans cette page des gens que l'on a côtoyés lors de notre passage à l'Université.

Pierre Cormier et Antonine Maillet, porte-parole des étudiants et orateur invité à la Collation des grades de mai 1974.

Yvon Goupil (Shippagan)

Yolande Boudreau (Shédiac)

Emery Johnson (St-Anselme)

Nicole Roy (Petit-Rocher)

Suzanne Marie Cormier (Moncton)

Madame Jeannette Savoie reçoit son diplôme de son mari, le recteur, Me Adélard Savoie.

RETOUR ANNUEL 25, 26 et 27 octobre

Le Retour Annuel des Anciens et Amis de l'Université de Moncton se prépare. L'exécutif de l'A.U.M. à retenu la fin de semaine du 25, 26 et 27 octobre pour fêter ce grand rassemblement.

On se rappelle que l'an dernier, le premier retour était organisé pour coïncider avec le 10è anniversaire de l'Université de Moncton. On se souvient également que pendant toute une fin de semaine, un nombre très impressionnant d'anciens et amis s'étaient donné rendez-vous sur le campus pour participer à des activités culturelles, éducationnelles et surtout sociales.

Cette année, si on fait un petit calcul rapide, on se rend vite compte que dix ans passés c'est-à-dire en 1964, l'Université de Moncton décernait ses premiers diplômes. L'A.U.M. a donc crû intéressant d'inviter quelques membres de la classe '64 pour planifier le retour de cet automne. C'est ainsi que M. Gilles A. Nadeau, classe '64 fut invité à présider le comité responsable de l'organisation des fêtes. Pour lui aider dans son travail, il s'est adjoint plusieurs anciens confrères de la même classe.

Que va-t-il se passer les 25, 26 et 27 octobre? On peut déjà prévoir quelques activités telles que: un tournoi majeur de hockey impliquant les Blues de l'Université de Toronto, les X-men de l'Université St-François-Xavier les Warriors du Collège Loyola et sans oublier les Aigles Bleus de l'Université de Moncton; une soirée sociale où l'orchestre jouera des pièces populaires de dix ans passés; des soirées bavaroises; un banquet pour les anciens où sera honoré le recteur de l'Université, Me Adélard Savoie et également où sera nommé l'ancien(ne) de l'année; des soirées du bon vieux temps; des spectacles; des expositions; du homard; de la bière; etc. . . Il est certain que le comité se fera un devoir de satisfaire tous les goûts.

GILLES A. NADEAU

Qu'on se le dise, et s'il le faut, réservons déjà nos gardiennes d'enfants pour que le retour 1974 soit un vrai retour de joie, de fraternité et de plaisir.

PAT DUREPOS EN AFFAIRES

Né à Grand Falls en 1949 et éduqué dans ces écoles, Pat termine ses études secondaires en 1967 et s'inscrit à l'Université de Moncton en 1968. Il a obtenu son Baccalauréat en Commerce en 1971 et sa licence d'Agent d'Assurance la même année. En janvier 1973, il acheta sa propre Agence maintenant connue sous: Durepos Assurance Ltée Insurance Ltd.

Pat maria Lily Thériault en 1972. Elle a fréquenté l'Université de Moncton pendant 3 ans en Sciences sociales, pour terminer au Collège St-Louis d'Edmundston en 1972. Elle a obtenu sa licence d'agent d'assurance générale en novembre 1972, et depuis, travaille à plein temps avec son mari. Ils n'ont pas d'enfant, mais rien n'est impossible.

SOUVENIRS DECOUSUS

Nous continuons dans ce numéro de publier des souvenirs que nous a légués un de nos anciens, le Docteur George Cormier, classe '38 et président de l'A.U.M. en 1970-71.

Si vous, Anciens de l'Université de Moncton ou du Collège St-Joseph, avez quelques souvenirs que vous aimeriez faire revivre, nous apprécierions les recevoir au Secrétariat des anciens.

—Dimanche p.m. — "Parloir" — quel mot magique pour celui qui se trouvait béni d'une visite.

—Le Docteur Camille Gaudet — charitable, brusque, mais avec le dévouement du véritable médecin de famille d'antan.

—Les Frères, Arsène, Dismas, Léopold

—Le Frère François, sacristain, ses fleurs et son acné.

—Le Père Lapalme et ses bons conseils: se bien préparer pour "le Strugle for life".

—La ferme — les granges, la porcherie, le poulailler, les patates emmagasinées dans la cave du "gym" donnait un arôme de "renfermé".

—Les douches! une fois la semaine

—Les rangées de lavabos au dortoir (voir volume 35, avril 74)

—Visites peu fréquentes des petits cochons au dortoir.

—Le monte-charge: l'amas des "malles" en septembre et juin.

—Le maître laic, soutané au non — Keyes, Lavoie, Caughlan.

—Le feu — 1933 — vendredi le 20 octobre.

—La grande "rec."
La p'tite "rec."

—Les séances de spéritualisme.

—Les fins d'années; débats bilingues, remise des diplômes, les prix, le salut du départ avec chant du Te Deum.

—La philosophie: en latin s'il vous plait.

—La bibliothèque des élèves, modeste et chaste, celle des "Pères" ou les élèves soupçonnaient qu'il y avait des livres à l'index.

—Les cloches matutinales! les rangs quasi militaires pour se rendre là ou le devoir appelle.

DR GEORGE CORMIER

—La "tour" — réservoir d'eau, qui défiait les gens de le grimper, peu en avait le courage, et c'était défendu mais quel panorama magnifique s'offrait aux braves.

—Memramcook: le "liquor Store".

—College Bridge—la gare et Sarah!

VUE DE LA TOUR

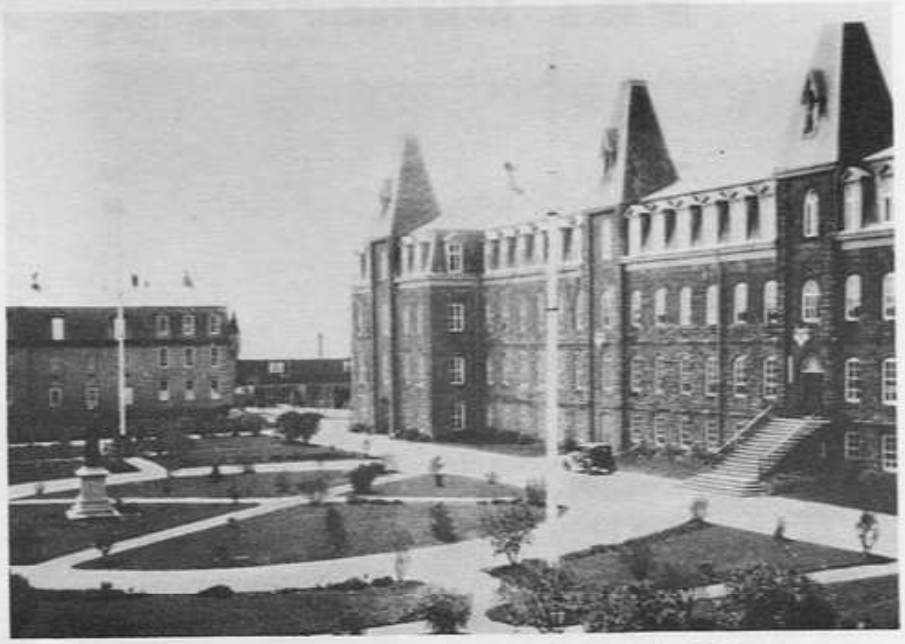

LE VIEUX COLLEGE DETRUIT PAR LE FEU EN 1933

Fête des arbres

Le recteur de l'Université de Moncton, maître Adélard Savoie, a été le premier à planter son arbre sur le campus. Sur la photo, de gauche à droite: Aurèle Gaudet, Eustache Haché, membres du comité de la "Fête des Arbres", Charles-Emery Brison, président de l'A.U.M., Me Savoie, Louis Lapierre, président du comité de la "Fête des Arbres", Médard Collette et Mme Madeleine Cadieux.

Dernièrement, l'Association des Anciens de l'Université de Moncton inaugurait une nouvelle activité. Il s'agit de la "fête des arbres", événement qui sera annuel et autour duquel sera organisées différentes activités d'ordre éducationnelles, culturelles et sociales.

Cette année, les activités prévues n'ont pas pris un aspect trop vaste. C'était la première expérience du genre à l'Université et il fallait tout d'abord constater l'intérêt qu'il y avait envers cette nouvelle initiative.

Pour ceux qui se demande ce qu'est exactement cette fête des arbres, on peut répondre que c'est une activité organisée par l'A.U.M. et dont le but principal est d'amener les anciens et amis de l'Université à collaborer à l'embellissement du campus de Moncton et ce, par la plantation d'arbres de valeur.

Pour rendre cette journée encore plus intéressante, des cours sont organisés afin de renseigner les gens sur la façon de planter, d'entretenir etc., les arbres. Plus tard, on prévoit des cours concernant le jardinage, l'entretien des parterres, des expositions d'instruments de jardinage et bien d'autres activités, qui coïncideront avec l'intérêt des participants.

Cette année, soit le 25 mai dernier, c'est sous une température malheureusement un peu maussade que plusieurs anciens et amis se sont rendus sur le campus pour participer à cet événement.

Dans son mot de bienvenue, le recteur de l'Université, Me Adélard Savoie, c.r., s'est dit confiant que "ce geste posé par les anciens fera certainement boule de neige, et dans peu de temps, le campus ne se ressemblera plus".

Le président de l'Association des anciens, Me Charles-Emery Brison, a fait remarquer que l'initiative de cette année a suscité beaucoup plus d'intérêt que prévu chez les anciens. "Puisque les anciens et amis ont manifesté un si grand intérêt, c'est qu'il existe un besoin réel de connaissances accrues concernant la végétation", a dit Me Brison. Il a également formulé le souhait que la "fête des arbres" devienne un événement annuel à l'Université de Moncton.

Par la suite, le président du comité de la fête '74, M. Louis Lapierre, a fait un exposé à l'aide de diapositives sur la façon de planter un arbre et la manière de l'entretenir. Lorsque tous les participants furent renseignés sur le sujet, tous se sont rendus sur le champ où le premier arbre fut planté par le recteur, Me Savoie.

Un total de 50 arbres avaient été payés par des anciens et amis de l'Université.

En plus, un montant de $400.00 fut remis à l'Université pour l'embellissement du campus.

Voici la liste de ceux qui ont accepté de collaborer à la fête des arbres '74 en payant un arbre. Notons que huit personnes ont choisi de demeurer anonymes.

Docteur L. Roland Albert, Sillery, P. Q.
M. Alban Arsenault, Moncton, N.-B.
M. Edmond Arsenault, Ile du P.-E.
M. Gérard Arsenault, Shédiac, N.-B.
M. James Bannister, Richibouctou, N.-B.
M. Georges D. Bouchard, Frédéricton, N.-B.
M. W. P. Boucher, Bouctouche, N.-B.
Mme Blanche Bourgeois, Cocagne, N.-B.
M. Claude Bourque, Moncton, N.-B.
M. Léonard Bourque, St-Anselme, N.-B.
Me Charles-Emery Brison, Moncton, N.-B.
Docteur Edèse Bujold, Dalhousie, N.-B.
M. Léo Burke, Moncton, N.-B.
M. Jean Cadieux, Moncton, N.-B.
M. R. H. Castonguay, Frédéricton, N.-B.
M. Claude Chiasson, Shippagan, N.-B.
M. Marcel R. Comeau, Saulnierville, N.-E.
M. Richard Cormier, Tracadie, N.-B.
Mme J. Georges Côté, Sayabec, P. Q.
M. Guy Cyr, Dorval, P. Q.
M. Emery Dupuis, Cocagne, N.-B.
Mr. Jack Keefe, Moncton, N.-B.
M. Emery LeBlanc, Montréal, P. Q.
M. Guy LeBlanc, Fox Creek, N.-B.
Docteur P. E. LeBlanc, Bouctouche, N.-B.
Hon. Claudius I. Léger, Moncton, N.-B.
M. J. Cléophas Léger, Memramcook, N.-B.
Révérend Fabien Léger, Campbellton, N.-B.
M. Martin J. Légère, Caraquet, N.-B.
M. James P. Murphy, Saint John, N.-B.
M. Jacques Noël, Montréal, P. Q.
M. C. Alexander Pincombe, Moncton, N.-B.
Sénateur Louis J. Robichaud, Ottawa, Ontario
Me Adélard Savoie, Dieppe, N.-B.
M. Dennis Savoie, Grand-Sault, N.-B.
M. Maurice Soucy, Rivière-du-Loup, P. Q.
M. Dolore Thomas, St-Isidore, N.-B.

CONSEIL D'ADMINISTRA

L'Association des Anciens de l'Université de Moncton tenait le 11 mai dernier sa réunion annuelle au Pavillon Taillon de l'Université. A l'ordre du jour, il y avait d'inclus, des items fels que: lecture et adoption du procès-verbal de la dernière réunion; amendements à la constitution; rapports du président, du secrétariat, du trésorier, des comités; élection du Conseil d'Administration 1974-75, etc. . .

COMITE EXECUTIF

Président-sortant

BERNARD POIRIER

B.A. 1957, Université St-Joseph; Secrétariat du Conseil des Ministres, Division des Langues officielles; Né à Grand-Digue en 1933.

Président

CHARLES-EMERY BRISON

B. Sc. 1961, Université Saint-Joseph; Bachelier en droit civil, U.N.B.; Université d'Ottawa en gestion d'affaires; Avocat (Firme Landry, Brison, LeBlanc et Lebreton).

1er vice-président

LEOPOLD BELLIVEAU

B.A. 1954, Université St-Joseph, B.S.C. 1957, Université St-Joseph; Maitrise en administration, Université Laval. Gérant d'Agence, Assomption Compagnie Mutuelle d'Assurance-Vie.

2e vice-président

ADRIEN ARSENAULT

B.A. 1953, Université Saint-Joseph; Maitrise en Education, Université de Moncton, 1960. Surintendant adjoint au district 13.

3e vice-président

GHISLAINE CRAWFORD

B. en Enseignement des Sciences Domestiques en 1972, à l'Université de Moncton. Professeur au niveau 9e année, à l'Ecole Beauséjour.

secrétaire

ROGER MELANSON

Maitrise en Commerce de l'Université de Moncton en septembre 1964. Comptable en chef pour l'Assomption Mutuelle-Vie.

trésorier

ULYSSE J. BELLIVEAU

Université St-Joseph, 1942-1944; Gérant de la Caisse Populaire Notre-Dame de l'Assomption à Moncton.

TION — A.U.M. 1974-75

Conseiller juridique

YVON J. LEBLANC

B.A. 1967, Université de Moncton; Université du Nouveau-Brunswick de 1967-1969. Avocat (Firme Michaud, Le-Blanc, Robichaud et Deschênes). Né le 16 avril 1945.

Représentant au Conseil des gouverneurs

J. PATRICE BLANCHARD

B.A. 1953, Université Saint-Joseph; B. Sc. (Génie Civil) 1958, U.N.B. Maîtrise en hygiène en 1959 de l'Université de Michigan à Ann Arbor. Président et Directeur général de la Société d'Aménagement Régional. Né à Paquetville, le 25 novembre 1931.

CONSEILLERS

GERARD ARSENAULT

B. Sc. 1971, à l'Université de Moncton. Représentant des ventes L'Impériale Cie-Assurance Vie. Né à Scoudouc le 3 décembre 1946.

GILBERTE (COUTURIER) LEBLANC

B.E.E. 1958, Collège St-Louis; B. Ed. 1962 à l'Université St-Joseph; Maîtrise en Orientation en 1964 à l'Université de Moncton ainsi que son M.A.Ps. 1966, Université de Moncton. Professeur à la Faculté des Sciences de l'Education, Université de Moncton.

NELSON J. MICHAUD

B.S.C. 1963, Université de Moncton; 1964, Comptabilité, Université Laval; M.A.H. 1968-70, Ottawa. Directeur général à l'Hôpital provincial de Campbellton. Né le 15 juillet 1939.

ARMAND BRUN

B.A. 1957, Washington; B. Ed. 1964, et M. Ed. 1971 à l'Université de Moncton. Directeur adjoint à l'Ecole polyvalente Louis J. Robichaud. Né le 8 juin 1933, à Grand-Digue, N.-B.

REGINALD AUCOIN

B.S.C. 1966, Université de Moncton. Représentant des ventes, Assomption Cie Mutuelle Assurance-Vie. Né à St-Louis de Kent, le 30 novembre 1942.

GEORGE D. BOUCHARD

B.S.C. 1971, Université de Moncton. Agent d'Expansion industriel avec M.E.E.R. Né le 7 décembre 1945.

Rapport du Secrétariat des Anciens

L'année 1973-74 a été une année bien remplie. Beaucoup de choses ont été réalisées et de nombreux projets sont en marche. Dans ce bref rapport, nous allons essayer de couvrir les principales réalisations du Secrétariat.

Du sang neuf

Depuis le 15 janvier 1974, le secrétariat est heureux de compter parmi son personnel, Mlle Roberte Vautour. Elle remplaçait Mlle Nicole St-Laurent qui nous a quitté au début de l'année.

Membres

L'an dernier, l'Association comptait 1123 membres actifs. Cette année à jour, nous en comptons 1485. D'année en année, ce chiffre augmente et nous sommes fiers de voir l'intérêt grandissant témoigné envers l'Association.

Bulletin

Nous avons réalisé à jour cette année quatre publications du Bulletin des Anciens à 7,000 exemplaires chacune. Fait à remarquer, nous constatons de plus en plus la collaboration des anciens et amis, dans la rédaction. Nous croyons que ceci est tout en faveur du Bulletin lui-même, et ceci permet une plus grande communication entre les anciens.

WILLIAM P. (BILL) BOUCHER (DIRECTEUR)

Clubs régionaux

L'exécutif de l'A.U.M. a adopté une nouvelle politique concernant les clubs régionaux. Au lieu de dépenser du temps, de l'énergie et de l'argent pour faire fonctionner des clubs régionaux où la concentration d'anciens est plutôt restreinte, une journée appelée: "Journée de l'Université de Moncton, sera organisée des différentes régions à différente période de l'année. Nous commençons à planifier la journée de l'U. de M. à Fredericton pour l'hiver prochain.

Toutefois, puisqu'à Moncton il y a beaucoup d'anciens et amis de l'Université, et qu'il est assez facile de faire fonctionner un club régional à Moncton étant au même endroit que le secrétariat, nous continuerons d'encourager cette initiative à cet endroit.

MURIELLE ALLAIN (SECRETAIRE)

Retour

L'an dernier le Secrétariat des anciens formait le Secrétariat des fêtes du 10e anniversaire de l'Université de Moncton et du 1er Retour des anciens. Un travail immense a été accompli par celui-ci. Le premier retour a été un grand succès et nous sommes déjà à planifier les activités du deuxième retour qui aura lieu les 25, 26 et 27 octobre prochain.

Rapport du Secrétariat . . . (suite)

VIATEUR VIEL (ADJOINT AU DIRECTEUR)

Bal des finissants

Depuis déjà quelques années, l'Association des Anciens est responsable de l'organisation du Bal des finissants. Nous croyons que c'est une belle occasion de faire voir à de futurs anciens que l'Association travaille pour eux. Cette année le Bal des finissants a eu lieu le 11 mai, à l'Aréna J.-Louis Lévesque et plus de 1,500 personnes étaient de la fête.

Fête des arbres

Cette année, l'A.U.M. inaugurait une nouvelle activité, soit la fête des Arbres. Le comité, sous la présidence de M. Louis Lapierre, professeur au département de biologie à l'U. de M., a décidé de demander aux anciens et amis de l'Université de Moncton de payer un montant de $20.00 à ceux qui désiraient collaborer au projet. Un exposé concernant la plantation d'arbres fut donné, des brochures distribuées et des arbres plantés et ce, le 25 mai dernier. Beaucoup ont répondu positivement à l'appel et il semble que ce projet en sera un majeur pour les années futures.

Club des Aigles Bleus

Le Secrétariat des Anciens consacre beaucoup de temps durant l'hiver pour le Club des Aigles Bleus. La revue sportive est réalisée dans nos bureaux et en plus, il faut s'occuper de la campagne de recrutement.

Divers

Toutefois, beaucoup de choses sont réalisées sans que cela ne paraisse trop. Le Secrétariat aide de plus en plus à trouver des emplois à des anciens et ceci, par l'intermédiaire d'autres anciens; nous essayons de garder un contact étroit avec tous les anciens et amis; il faut à chaque jour mettre à date notre filière d'adresse et l'améliorer, en essayant d'avoir plus d'information; il y a eu la soirée sociale du 12 mars à Moncton où le Secrétariat a dû faire pas mal de travail; le bal du Jour de l'An; il y a la correspondance ordinaire du bureau; une collaboration étroite existe entre le Secrétariat général de l'Université de Moncton et le Secrétariat des Anciens pour recruter des leaders étudiants dans les domaines académiques et para-académiques; nous essayons également de faire connaître positivement l'Université à travers le Canada, par l'entremise de tous les moyens de communications et des membres de l'Association, etc, etc, etc. . .

Nous croyons sincèrement que l'Association devient de plus en plus active et nous, du Secrétariat, feront l'impossible pour réaliser tous les objectifs de l'A.U.M.

ROBERTE VAUTOUR (SECRÉTAIRE)

Bal des finissants '74

Faut-il le répéter, le Bal des Finissants de l'Université de Moncton, organisé chaque année par l'Association des Anciens de l'Université de Moncton, a connu encore cette année, un succès sans précédent.

Plus de 1500 personnes, finissants et leurs parents, professeurs, amis, s'étaient donné rendez-vous, là même, où on allait supporter nos Aigles Bleus, durant l'hiver, c'est à dire à l'aréna Jean-Louis Lévesque.

Qui pourrait croire, qu'à l'endroit où les joueurs de hockey se battent pour une rondelle, (lorsqu'ils ne se battent pas entre eux), il y avait une atmosphère de joie où tous dansaient sous le rythme de l'orchestre Brian Ellard. Il y avait de tout sur cette surface de ciment (qui est habituellement glacée). On retrouvait une chute d'eau, des balançoires, des arbres, une clôture de cèdre; des gens ont même avoué avoir vu des écureuils et des lièvres! Serait-ce la faute des bars?

En se promenant, un photographe a retenu quelques souvenirs que nous vous communiquons.

2e Expo-Sciences du N.-B.
— John Miller gagne le 1er prix

De gauche à droite: Louis Lapierre, John Miller, 1er gagnant; Shane Mazerolle, 2e gagnant; Kerry Mullin, 3e gagnant.

Quelque 3,000 personnes ont visité la deuxième Expo-sciences, qui s'est déroulée, cette année, à l'édifice des Sciences de l'Université de Moncton. Cinquante-neuf projets scientifiques, réalisés par les étudiants des niveaux intermédiaires et secondaires de la province ont été exposés.

Le directeur de cette manifestation, qui était aussi président du comité d'organisation, le professeur Louis Lapierre, s'est dit très satisfait des résultats.

Le premier prix a été remporté par John Miller, étudiant en 12e année de la Saint John High School, pour son "Etude de la perte de masse de gouttes d'eau traversant un champs électrique".

Le deuxième prix a été remporté par Shane Manzerolle, 7e année, de l'école Forest Glen, de Moncton pour son "Oreille mécanique".

Le troisième prix, par Kerry Mullin, 12e année, du Oromocto High School, pour son "Effet des rayons ultra-violets sur les oeufs".

Prix de mérite spécial

Biologie (junior) — Tony Larocke, 9e année, Chatham Junior High "Le coeur".

Biologie (sénior) — Joanne Daigle, 10e année, Ecole secondaire de Richibouctou, "Cochons d'Inde: vie, comportement et intelligence".

Physique (junior) — Mark McDonald, 8e année et James Bell, 8e année. Forest Glen, Moncton, "Les réacteurs Breeder".

Physique (sénior) — Kenneth Zatzman, 12e année, Saint John High School, "Solutions numériques sur les oscillations des pendules".

Chimie (junior) — Jeff Martin, 7e année. Cleveland Elementary, Riverview, "Tableau de l'écoulement de l'Huile".

Chimie (sénior) — Dave Ross, 12e année, Harrison Trimble High School, "La cellule à combustible".

Génie (junior) — Michael Hefferman, 9e année, Chatham Junior High, "Les effets d'une exposition nucléaire".

Génie (sénior) — Patrice Cayouette, 10e année, polyvalente de Dalhousie, "Emplois des roches légères".

Mathématiques (sénior) — Kevin Doucet, 11e année, Bathurst High School, "Computing with electricity".

Sciences naturelles (junior) — Ann Doherty, 9e année, Simonds Junior High, Saint John, "Le puit artésien".

N.D.L.R. A titre de réflexions, nous publions en partie, l'éditorial de Claude Bourque, tiré de l'Evangéline du jeudi 11 avril 1974, et intitulé: "Des statistiques inquiétantes".

"Deux nouvelles publiées dans l'Evangéline au cours des derniers jours m'ont laissé perplexe. D'abord, le ministre de la Santé a révélé que le Nouveau-Brunswick comptait 132 étudiants à la faculté de médecine de l'Université Dalhousie et 13 étudiants francophones dans des institutions du Québec. Sept places, selon des ententes entre nos deux provinces, étaient libres pour des étudiants francophones en médecine.

L'autre nouvelle, c'est le nombre impressionnant d'étudiants anglophones qui ont remporté les prix à l'Expo-Sciences de l'Université de Moncton.

Mon but n'est pas de critiquer mais j'aimerais encourager les gens à la réflexion. Pourquoi y a-t-il si peu d'étudiants francophones qui fréquentent les facultés de médecine du Québec? Pourquoi 90% de tous les étudiants en médecine fréquentent-ils l'université Dalhousie?

Quant à l'Expo-Sciences, je ne voudrais pas du tout que l'on interprète mes propos de façon négative. Les étudiants francophones sont-ils désavantagés vis-à-vis leurs confrères anglophones dans l'enseignement des sciences au Nouveau-Brunswick?

En raison de nos écoles modernes, sommes-nous au niveau du rattrapage dans ce domaine?

Y a-t-il indifférence de la part de Fredericton à ces problèmes?..."

Votre fille ou votre fils dés

Programmes . . .

ADMINISTRATION

ARTS

TAILLON

Arts

Bacc. ès Arts (B.A.)
Spécialisation:
- Français
- Histoire
- Philosophie

Majeur:
- Anglais
- Français
- Histoire
- Géographie
- Philosophie

Mineur:
- Anglais
- Français
- Géographie
- Histoire
- Histoire de l'art
- Musique
- Philosophie
- Sciences religieuses
- Traduction

Bacc. libre
Bacc. en Musique (B.M.)
Bacc. en Arts visuels (B.A.V.)
Bacc. en Traduction et Interprétation (B.T.I.)
Bacc. spécialisé en Art Dramatique
Maîtrise ès arts
en: Français
Histoire

Administration

Bacc. en Adm. des Affaires (B.A.A.)
Maîtrise en administration (M.B.A.)

Sciences-génie

Bacc. ès Sciences (B.Sc.)
Spécialisation:
- Biologie
- Chimie
- Physique

Majeur:
- Biochimie
- Biologie
- Chimie
- Mathématiques
- Physique

Mineur:
- Biologie
- Biochimie
- Chimie
- Mathématiques
- Physique

Bacc. ès Sciences appliquées (B.Sc.A.)
Génie civil
Génie industriel

Diplôme de génie général
Diplôme des Sciences de la Santé (D.S.S.)

La 13e année scientifique

Maîtrise ès sciences (M.Sc.)
en: Physique
Chimie

Tableau comparatif des finissants

	Mai 1973	Mai 1974
Faculté des arts	159	186
Faculté des sciences	57	104
Faculté des sc. de l'Education	290	340
Faculté d'administration	71	103
Ecole des sc. sociales et du comportement	42	55
Ecole des sc. infirmières	47	42
Ecole des sc. domestiques	15	32
Niveau sous-gradué	626	757
Niveau gradué	53	105
GRAND TOTAL	679	862

ire s'inscrire à l'Université?

. . . Offerts

Sciences de l'éducation

Bacc. d'enseignement (B.E.)
Enseignement élémentaire (B.E.E.)
Enseignement des métiers (B.E.M.)
Enseignement du commercial (B.E. Com.)

Bacc. en Education (B. Ed.) (1 an)

Bacc. en Education (B. Ed.) (4 ans)
B. Ed.—élémentaire
B. Ed.—secondaire
B. Ed — commercial
B. Ed.—arts industriels
B. Ed.—éducation spéciale

Bacc. en Education Industriel (B. Ed. Industriel)

Bacc. en Education Commercial, (1 an) (Programme spécial)

Bacc. en Education physique (B.E.P.) (4 ans)

Maitrise en éducation (M. Ed. et M.A. Ed.)
mentions: —
Enseignement aux sourds
Administration scolaire
Enseignement
Orientation
Education spéciale

Ecole des sciences sociales et du comportement

Bacc. en Service Social (B.S.S.)
Bacc. en Sciences Sociales (B. Sc. Soc.)
avec spécialisation en économie
avec majeur en économie
avec mineur en économie
avec spécialisation en science politique
avec majeur et mineur en science politique
avec majeur et mineur en sociologie
Bacc. en Psychologie (B. Ps.)
Bacc. ès Arts majeur en psychologie
Maitrise ès arts en Economie (M.A.)
Psychologie: M. Ps.
M.A. (Ps.)

Sciences infirmières

Bacc. en Sciences infirmières (B. Sc. Inf.)

Sciences domestiques

Bacc. en Sciences domestiques (B. Sc. D.)
Maitrise en Sciences Domestiques (M. Sc. D.)

Sc. de L'EDUCATION

SCIENCES

Sc. INFIRMIERES

LE SERVICE D'AIDE FINANCIERE

Le service d'aide financière aux étudiants a été créé pour venir en aide aux étudiants doués qui n'ont pas les moyens d'entreprendre des études universitaires.

Toute personne désireuse d'obtenir des renseignements d'ordre financier ou un formulaire de demande d'aide financière doit s'adresser avant le 1er juillet à:

Service d'aide financière
Département des affaires étudiantes
Université de Moncton
Moncton, N.-B.

PRET-BOURSE DU GOUVERNEMENT:

Les gouvernements provinciaux et fédéraux offrent des prêts ou des prêts-bourses aux étudiants inscrits à l'Université. Les étudiants du N.-B. doivent écrire à l'adresse suivante pour y obtenir un formulaire de demande:

Département de la Jeunesse
Edifice du Centenaire
Fredericton, N.-B.

SERVICE DE LOGEMENT:

Pour favoriser la vie étudiante, on trouve dans chaque résidence un vaste salon, deux salles de télévision, un service de laveuses et sécheuses automatiques, un service de machines distributrices et des cantines. On trouve dans chaque chambre tout le nécessaire, la literie comprise. Le choix des locataires se fait d'après les premières demandes reçues puisque le nombre de chambres disponibles est limité.

Les frais de résidence et cafétéria sont environ de $900 par année.

Toute personne désirant loger en résidence ou hors-campus doit s'informer à:

Service de logement
Université de Moncton
Moncton, N.-B.

OUVRONS LE COURRIER!

Grand-Sault

Cher Monsieur,

Je suis intéressée de faire partie de l'Association des Anciens de l'Université.

Je travaille présentement depuis le mois de février 1974 à une pharmacie. Toutefois, je suis à la recherche d'un emploi avec le gouvernement provincial. La position recherchée est celle de travailleuse sociale avec le bien-être ou dans le département de soins à l'enfance.

C'est à peu près tout comme information que j'ai à vous faire parvenir.

Je viens de terminer mon baccalauréat en Service Social en décembre 73 et je fais partie de la classe des gradués 73-74 de l'Université.

Une des vôtres

Ginette LeBlanc

Amos, P. Q.

Bonjours à tous,

Deux ans passés, après avoir terminé mon baccalauréat, vous m'aviez fait parvenir le bulletin des Anciens, mais ce terme ne collait pas vraiment à ma situation, car je continuais à la maîtrise.

Maintenant que j'ai terminé, je trouve qu'il me va un peu mieux, quoique j'ai quelques réticences à me voir comme ancien, mais enfin . . .

Je suis présentement à l'emploi de la clinique externe de psychiatrie à l'hôpital d'Amos en Abitibi, Nord-Ouest Québécois. Le 30 avril, ma femme a donné naissance à une mignonne petite fille de 6½ lbs. Elle s'appellera Isabelle.

Sincèrement

Michel Tremblay

Hauterive, Québec

Cher Monsieur,

Ceci est pour vous aviser que j'ai été transféré à Baie Comeau, Québec, à titre d'Assistant Gérant pour le nouveau magasin Zeller's qui ouvrira le 29 mai.

J'ai toujours hâte de recevoir les nouvelles de l'Université de Moncton.

Bien à vous,

Roger Thériault

St-Antoine, N.-B.

Cher Monsieur,

Le 19 mai dernier avait lieu une rencontre de classe Belles-Lettres de 1964 au site du Collège l'Assomption.

Ce conventum de 10 ans regroupait 10 des 19 confrères de la dernière classe Belles-Lettres à fréquenter le collège.

Une bouteille de secrets avait été enterrée alors et la rencontre du 19 avait comme but de l'extraire et dévoiler ces projets. Six anciens professeurs se sont joints au groupe dans un chalet de Shédiac et une prochaine rencontre est cédulée dans 5 ans.

Vu que la plupart des gars ont continué leurs études en 1964 pour devenir des gradués de l'Université de Moncton, nous aurions apprécié la publication de notre événement historique dans le Bulletin des Anciens.

Ces anciens de l'Université sont: Alonzo Boucher, classe '68, Arthur Bourgeois, classe '67, Francis Cormier, classe '69, Paul-Emile Cormier, classe '67, Roger Cormier, classe '69, Léonard Hébert, classe '67, Paul Hébert, classe '67, Daniel LeBlanc, classe '67, Jean-Marie LeBlanc, classe '67, Alonzo Léger, classe '67, Jean-Bernard Mallais, classe '67, Louis Melanson, classe '67 et Ronald Vienneau, classe '67.

Nous tenons à vous remercier à l'avance pour votre attention à notre lettre.

Votre tout dévoué,

Paul-Emile Cormier
Classe '67
Président Conventum '64
Collège de l'Assomption

May 2, 1974

Dr. Georges Cormier
Association des Anciens
Université de Moncton
Moncton, New Brunswick
Canada

Dear Georges:

For some reason or another (since I have not paid any dues), I received a copy of the "Bulletin des Anciens". The April issue contains an article written by Georges Cormier and I could only conclude that the author was obviously a classmate of mine who graduated in 1938.

In my less than adequate french, I read with a great deal of interest, your reference to many people and occasions that I had not thought of in many, many years and I thought I should drop you a line to let you know of the nostalgia your article created.

Since graduation in "38", about the only classmate I have seen in the last 20 years is John Stanton who was visiting this area a couple of years ago. I also heard from Harold Hicks who I believe is still in White Plains, New York. Your article, therefore, was even more appreciated.

I do infrequently visit St. John, New Brunswick but I have only been in the Moncton area once or twice in the last many years, however, if I find an occasion to be there again I will certainly try to trace you through the University.

Again many thanks for bringing back many found memories.

P. R. Gillis

SAVIEZ-VOUS QUE . . .

Léonce Boudreau, cl '66, ancien directeur de la Résidence Lafrance, à l'Université de Moncton, en 1967-68 et 1968-69, vient d'accepter un poste à l'Université Laurentienne comme Adjoint au Recteur.

Martin Waltz, cl '66, se rendra à l'Université Western pour parfaire ses études en musique. Il prévoit étudier la théorie de la musique en vue d'obtenir une maîtrise et considère même la possibilité de faire des études pour avoir son doctorat.

LA CHORALE de l'Université de Moncton sous la direction de Neil Michaud a fait, au début de mai, une tournée transcanadienne. Dans son voyage, elle a chanté dans des villes telles que Mont-Carmel, I. P.-E., Carleton, Québec, Tracy Québec, Windsor Ontario, Sudbury Ontario, Winnipeg et Aubigny, Manitoba.

M. Raymond LeBlanc, cl '53, est devenu partenaire de la Compagnie Shédiac Accessories Ltd. Monsieur LeBlanc fréquenta l'université St-Joseph, Memramcook où il obtint son B.A. en 1953. De plus, il est bachelier en éducation de l'Université de Moncton et est diplômé en audio-visuel. Il est à compléter son baccalauréat en Aaministration. Il a toujours continué à étudier soit en gestion du personnel, relations humaines, et administration.

Il a épousé Génora Robichaud et deux enfants égaient leur foyer, Sonia 8 ans et David, 6 ans.

LE CONSEIL SCOLAIRE No 5 (région Evangéline, I. P.-E.) a nommé **M. Euclide Arsenault** à la position de gérant des affaires. M. Arsenault est un ancien de l'Université St-Joseph d'où il obtint son B.A. en 1948 avec mention en commerce. M. Arsenault a travaillé pendant quelque temps pour la Société l'Assomption. Il a de plus été gérant du magasin général Arsenault et Gaudet de Willington jusqu'en 1972. Il travaille maintenant à temps partiel comme conseiller au centre de Main d'Oeuvre à Summerside. M. Arsenault est marié à Jeanne Mance (née Gaudet) de St-Joseph, N.-B. et ils ont une famille de cinq enfants. Ils font leur demeure à Wellington.

Marcel Cormier, cl '73, Administration, est présentement étudiant à l'Université Illinois aux Etats-Unis. Plusieurs ont certainement connu Marcel "Bugs" alors qu'il était très dévoué pour la cause des Aigles Bleus (hockey). L'Université Illinois compte plus de 45,000 étudiants. Marcel recherche une maîtrise en "Advertising" dans l'Université qui est reconnu mondialement pour son très haut calibre, surtout au département ci-haut mentionné. Il est le seul canadien inscrit dans sa classe parmi 40 étudiants.

Une partie du campus de l'Université d'Illinois.

Monsieur Michel Bastarache, cl '67 de Moncton, vient d'entrer au service de l'Assomption Mutuelle-Vie comme adjoint administratif, bureau du Président. Il a fréquenté plusieurs institutions dont Moncton pour le B.A. avec trois mentions; Montréal pour la licence en droit avec trois mentions également; Nice (France) pour la scolarité du doctorat d'Etat en droit public.

Il a été traducteur juridique pour le gouvernement du Nouveau-Brunswick et secrétaire général de la Société Nationale des Acadiens et de la Société des Acadiens du Nouveau-Brunswick.

Yvon Leclerc, cl '73 est professeur d'éducation physique à l'école Marie Immaculée et St-André, près de Grand-Sault, N.-B. Plusieurs ont connu Yvon alors qu'il faisait partie de l'équipe des Aigles Bleus durant son séjour à Moncton. Il est président du conseil pédagogique régional de la Région A. du N.-B. qui comprend Edmundston, Grand-Sault et St-Quentin.

Yvon Coté, cl '67 (B. Ed.) enseigne à l'école Académie Notre-Dame de Drummond, N.-B. Il est également chef du département de Français. Yvon est marié à Marise Leclerc, et ils ont un garçon de 2 ans, Luc.

Mlle Lorraine LeBlanc, cl '50 a reçu le plus grand honneur du Canadian College of Teachers. Mlle LeBlanc a été admise comme Fellow du collège, une société savante fondée en 1958 et destinée à l'avancement des normes de l'enseignement et afin de stimuler la croissance professionnelle.

Pour être éligible au titre de Fellow, on doit avoir jugé qu'un membre a fait une contribution extraordinaire à l'éducation au Canada. Mlle LeBlanc est professeur adjoint à l'Université de Moncton et détient un baccalauréat ès arts et un baccalauréat en éducation de l'Université Saint-Joseph, N.-B., et une maîtrise des arts de l'Université Columbia, de la ville de New-York. Elle a aussi fait des études postscolaires aux universités de Paris, Besançon et Strasbourg, France.

Raymonde et Steve Hanson, cl '69, sont depuis le 8 mars dernier les heureux parents de Michelle, Lynn.

Dr Roland Albert, cl '40, originaire du Madawaska vient de publier un volume intitulé: "Aimer, Comprendre, Eduquer son enfant". Le prix de l'unité au détail est de $3.50 et de $2.50 pour 100 volumes. Il demeure à 1440 de Lantagnac, Sillery, Québec 6, P. Q. G1T-2E6.

M. Greg Allain a récemment été nommé au poste de professeur chargé d'enseignement à l'Ecole des Sciences Sociales et du Comportement de l'Université de Moncton.

Il détient un Baccalauréat ès Arts du Collège St-Joseph de Trois-Rivières en 1965, une maîtrise en Sciences sociales (sociologie) de l'Université Laval en 1971.

Il est l'époux d'Isabelle McKee Allain, cl '67. Le 17 mars dernier, Isabelle donnait naissance à Mélanie, 8 lbs.

RETOUR ANNUEL
25, 26, 27 octobre

Tous les moyens de transport sont bons, s'ils se rendent sur le campus de Moncton

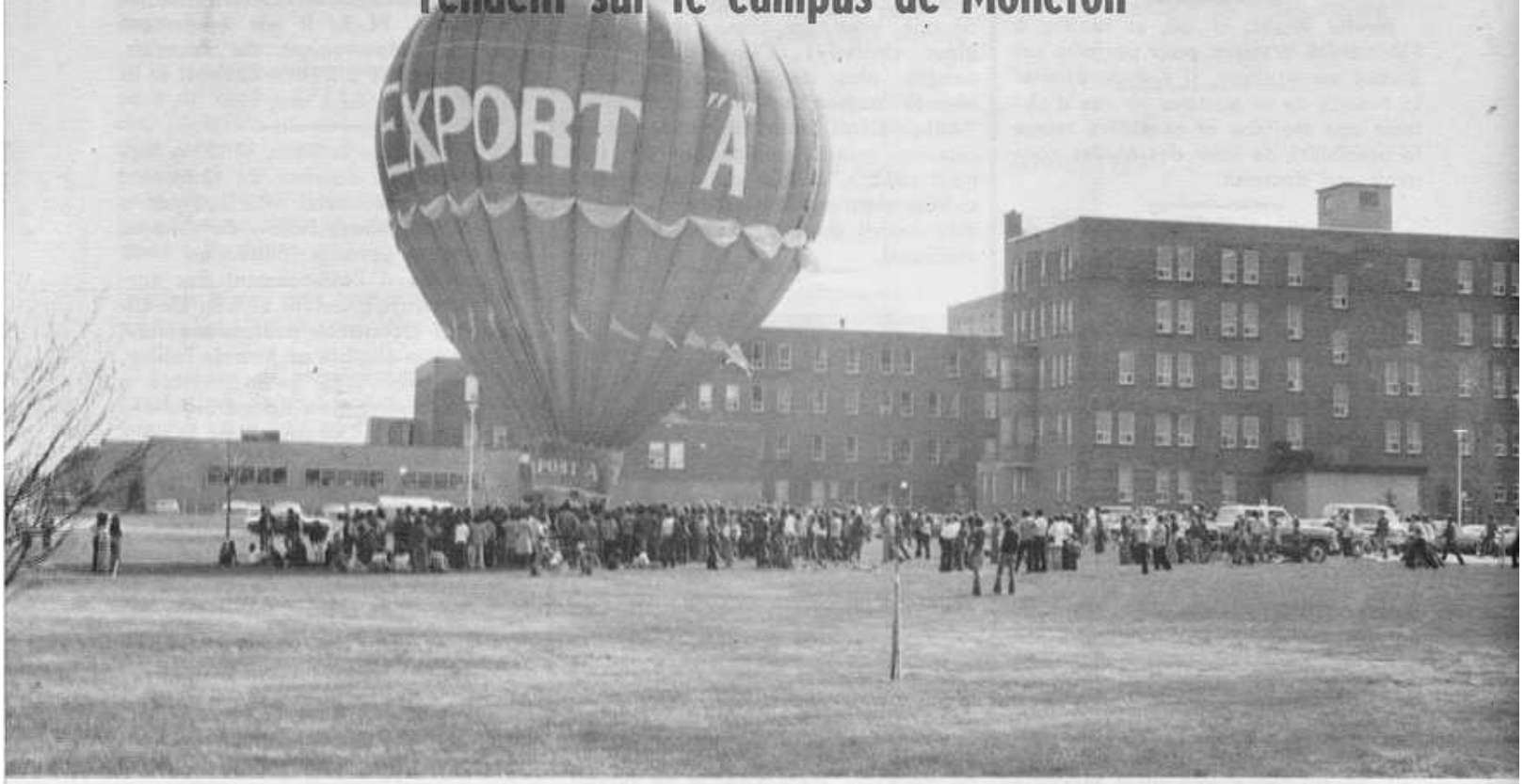

VEUILLEZ NOUS AIDER

pour que votre nom soit correct sur notre liste

A

Association des Anciens
Université de Moncton
Moncton, N.-B.

- ☐ S.V.P., corriger le nom tel qu'indiqué.
- ☐ Substituer ce nom à celui apparaissant ci-contre.
- ☐ Rayer ce nom de la liste d'adresses.
- ☐ Ajouter ce nom à la liste d'envoi.

Nom .....

Adresse .....

Ville .....

Zone ..... Prov. .....

S.V.P., retourner LA PAGE COMPLETE pour nous permettre de comparer l'ancienne et la nouvelle adresse. N'oubliez pas d'indiquer la ZONE POSTALE.

M. RONALD A. LEBLANC
159, RUE EDGETT
MONCTON, N.-B.