bulletin des anciens

UNIVERSITÉ DE MONCTON

AVRIL 1974 • NUMÉRO 35

Exposition de travaux de biologie, chimie, génie, mathématiques, sciences générales, réalisés par les étudiants des écoles secondaires du **Nouveau-Brunswick.**
Voyage à Calgary à l'expo-sciences nationale "dépenses payées" pour le **1er** prix.
Autres prix disponibles. **Université de Moncton. Les 6 et 7 avril 1974.**

BULLETIN DES ANCIENS DE L'UNIVERSITÉ DE MONCTON

AVRIL 1974, NUMÉRO 35

BULLETIN DES ANCIENS PUBLIE A 7000 EXEMPLAIRES CINQ FOIS L'AN PAR LE SERVICE DES ANCIENS ET DU DEVELOPPEMENT DE L'UNIVERSITE DE MONCTON, LOCAL 288, PAVILLON TAILLON, UNIVERSITE DE MONCTON, N.-B., TELEPHONE (506) 858-4000, POSTES 4130 OU 4131.

●

REPRODUCTION DES ARTICLES AUTORISÉES

●

DIRECTEUR DU BULLETIN

et

MISE EN PAGES
Viateur Viel

●

PHOTOS
Studio Arnold Clow, Moncton

●

LE CONSEIL D'ADMINISTRATION
A.U.M. 73 - 74

M. Charles-Emery Brison, cl '61
président
M. Bernard Poirier, cl '57,
président sortant
M. Dennis Savoie, cl '68,
vice-président
Mlle Phyllis LeBlanc, cl '71
vice-présidente
M. Jacques Gauthier, cl '70,
vice-président
M. Roger Melanson, cl '63
secrétaire
M. Sténio Poirier
trésorier
M. Yvon LeBlanc, cl '66
conseiller
M. Omer Robichaud, cl '69
conseiller
M. Réginald Aucoin, cl '67
conseiller
M. Oscar Duguay, cl '62
conseiller
M. Gilles Lepage, cl '69
conseiller
M. Emery LeBlanc, cl '67
gouverneur
Jean-Marie Johnson
président — Club des Aigles-Bleus
M. Paul Duval, cl '72
président — club de Fredericton
M. Louis-Marcel Daigle, c.s.c., cl '40
président — club de Moncton
M. William P. Boucher,
membre ex-officio

●

LES CADRES PERMANENTS
SERVICE DES ANCIENS
ET DU DÉVELOPPEMENT

William P. Boucher, directeur
Viateur Viel, adjoint au directeur
Mme Murielle Allain, secrétaire
Roberte Vautour, secrétaire

2e EXPO-SCIENCES DU NOUVEAU-BRUNSWICK

La Faculté des Sciences de l'Université de Moncton a l'honneur de vous inviter à la deuxième Expo-Sciences du Nouveau-Brunswick.

Comme l'an dernier, les élèves des écoles intermédiaires et secondaires du Nouveau-Brunswick ont été encouragés à préparer des travaux dans les domaines de Sciences physiques et de Sciences de la vie. Les meilleurs de ces travaux seront présentés au grand public lors de l'Expo-Sciences, qui aura lieu les 6 et 7 avril 1974 dans la rotonde de l'édifice des Sciences de l'Université de Moncton.

Les organisateurs prévoient qu'une soixantaine de projets seront présentés. Comme il s'agit d'une activité unique pour l'ensemble de la Province, les exposants viendront d'écoles françaises et d'écoles anglaises.

De nombreux prix seront décernés aux plus méritants. Le premier prix sera un montant de $500, permettant au récipiendaire de participer à l'Expo-Sciences national qui se tiendra en mai prochain à Calgary. Un deuxième prix de $100 et un troisième prix de $75 sont aussi prévus. Dix autres prix d'une valeur de $25 chacun seront attribués au mérite des participants. Ces prix seront accompagnés d'une plaque-souvenir. De plus, chaque participant à l'Expo-Sciences 1974 recevra un médaillon attestant sa participation.

Les organisateurs d'Expo-Sciences '74 sont confiants dans la qualité des travaux qui seront présentés. Leur confiance s'appuit sur la qualité des travaux de l'an dernier. On se souviendra que M. Kenneth Zatzman, le gagnant du premier prix l'an dernier, s'est vu décerner l'un des prix les plus convoités à l'exposition national, le prix Bell-Northern, d'une valeur de $200, plus un voyage de deux jours, toutes dépenses payées, pour visiter les installations scientifiques de la région d'Ottawa.

Le président de l'Expo-Sciences, Monsieur Louis Lapierre, vous invite donc cordialement et sollicite votre encouragement à l'égard des jeunes qui auront travaillé avec ardeur à la préparation d'un montage. Vous pourrez, par ailleurs, profiter de l'occasion, si vous le désirez, pour rencontrer les professeurs de la Faculté des Sciences ou pour visiter des laboratoires d'enseignement et de recherche de la Faculté.

L'exposition vous sera ouverte
de 10h à 18h samedi le 6 avril
et de 13h à 17h dimanche le 7 avril

DANS CE NUMÉRO — PAGE

Les anciens et le mouvement coopératif 3
Ouvrons le courrier 4
Nouvelles figures 5
"J'avions eu Ben du Fun" ..... 6 - 7
Souvenirs décousus ..... 8 - 9
Employeurs vs finissants 10
Rétrospective de la saison 1973-74 11
Nouvelles procédures 12
A Moncton, ça "Swing" 13
Saviez-vous que . . . . 14 - 15

Les Anciens et le Mouvement Coopératif

— par Martin J. Légère

Au fur et à mesure que le Mouvement Coopératif se développe dans nos centres acadiens, il devient de plus en plus important que notre mouvement établisse des relations très étroites avec l'Université de Moncton puisque cette maison d'éducation, à toute fin pratique devra fournir la vaste majorité de ses futurs employés.

Il me semble que les anciens devraient se faire les avocats de ce rapprochement puisque à mon sens, il devient de plus en plus évident qu'à l'avenir, le développement économique en Acadie sera fortement orienté vers la formule coopérative.

Ce rapprochement entre l'Université et le Mouvement Coopératif se ferait beaucoup plus rapidement si les anciens adoptaient une attitude de compréhension envers ce mouvement. D'ailleurs, je crois qu'il est temps que l'on cesse, en certains milieux, de considérer les Caisses Populaires comme des institutions de seconde classe et que l'on commence à réaliser leur importance en Acadie.

Cette attitude, parfois hautaine de trop de nos professionnels envers nos Caisses Populaires et nos Coopératives, a certainement de mauvais effets sur les relations qui devraient s'établir entre l'Université et notre mouvement.

Il est tout à fait impensable qu'un ancien qui considère le Mouvement Coopératif comme étant sans importance puisse être très sympathique à la création de relations plus suivies entre son Alma Mater et notre mouvement.

Martin J. Légère cl' 50

Pourtant, au cours des quelques dernières années ce sont presque tous des gradués de l'Université de Moncton qui ont obtenu les postes de commande à la Fédération des Caisses Populaires puisque déjà, le trésorier, le directeur de la publicité, le directeur du service de vérification et la presque totalité de l'équipe des vérificateurs sont des anciens et cela ne fait que commencer.

Il est évident que dans nos Caisses Populaires, on se tourne de plus en plus vers les gradués de l'Université de Moncton pour combler les vacances qui se font et qu'au cours des prochaines années, de nombreux postes intéressants seront à la disposition de candidats bien préparés. En un mot, l'Université de Moncton peut, si ses dirigeants s'en donnent la peine, devenir d'ici quelques temps la principale source de personnel pour notre mouvement.

Seulement, pour accéder à ce rôle très important pour le développement du secteur économique, il faudrait que l'on développe rapidement l'option en coopération, surtout pour les étudiants en commerce.

Mais, il y a également un autre secteur où l'Université pourrait jouer un rôle extrêmement important dans le développement du mouvement coopératif. C'est précisément à la Faculté d'Education où l'on pourrait introduire au moins un cours élémentaire en coopération. Ce cours permettrait à nos futurs professeurs d'avoir une meilleure compréhension envers notre mouvement et pourrait éventuellement aider à la mise en place d'un cours élémentaire en coopération dans nos écoles secondaires et supérieures.

En définitive, les anciens pourraient jouer un très beau rôle dans la promotion de relations très étroites entre l'Université et le mouvement coopératif acadien. Ces relations ne pourraient que favoriser le développement de l'Université et la montée de notre mouvement, ce qui aurait pour effet une progression plus rapide du secteur économique chez les nôtres.

En terminant, je ne voudrais pas oublier de mentionner que depuis quelque temps, l'Université s'ouvre de plus en plus au mouvement coopératif et que l'organisation d'un cours en coopération est un geste fort apprécié par les coopérateurs acadiens.

OUVRONS LE COURRIER!

Bonjour,

Il me fait plaisir de pouvoir communiquer avec vous tous, malgré la grande distance qui nous sépare.

J'habite Odense, Danemark, depuis le début novembre. Ville de 200 milles habitants, elle date du 12e siècle, mais l'ancien et le moderne se côtoient. Tel l'hôpital, édifice de 15 étages avec plus de 1000 patients. Je travaille dans un département d'hémodialyse (rein artificiel); les techniques et traitements diffèrent très peu du Canada. Les termes médicaux sont en latin et la langue de travail est le Danois. Je commence à pouvoir me débrouiller en Danois (Poul est Danois, cela aide), mais j'ai toujours un dictionnaire avec moi!

Présentement, nous subissons les effets de la crise d'huile. Le dimanche tout est calme, seuls les transports publiques sont permis de conduire . . . mais il n'est pas rare de voir une famille entière prendre un tour en bicyclette! La température est très douce (30°-40°F), nous n'avons pas de neige, mais parfois de la pluie . . . hiver Danois typique. Les Danois sont très accueillants et aiment bien se rassembler autour d'une tasse de café et de la pâtisserie.

"On a chacun son cri de terre et l'amour le transforme en parole."
R. LeBlanc

Amitiés,

Berthe LeBlanc (cl '73)

Bonjour,

. . . j'aurais bien aimé pouvoir assister au 10e anniversaire de l'Université de Moncton en compagnie de ma femme mais cela n'a pas été possible. Mon frère Yvon (gradué 72) et sa femme, Jacqueline, y ont assisté et ont bien aimé cela. Il travaille toujours pour l'usine de mon père, "La Laiterie de Choix Inc. d'Amqui".

Tu pourras mentionner, si tu le veux bien, dans le prochain bulletin des anciens que Yvon et Jacqueline sont les heureux parents d'une petite fille qu'ils désirent appeler Mélanie. Celle-ci est née le 10 février 74. C'est leur premier enfant. Tout s'est bien passé. (7 lbs. 5 ozs.)

Je garderai toujours un bon souvenir de l'année passée à titre de secrétaire de la F.E.U.M. Ce fut une grosse année de réalisations je crois! Lorsque le centre étudiant sera inauguré un jour, je ferai un spécial pour m'y rendre avec ma petite famille.

J'espère que la F.E.U.M. va très bien! Je sais que nos Aigles Bleus nous font beaucoup honneur ces années-ci!

J'espère donc que l'Université de Moncton ne connaîtra plus jamais les derniers échelons dans ce domaine.

Je sais que le Centre d'Education Physique est en construction. Peut-être que vous pourriez nous faire connaître l'état des travaux par le bulletin? . . .

Lâchez pas!

Très sincèrement,

Gaétan Ruest

Bonjour,

. . . soyez assurés, qu'il me fait grand plaisir de renouer contact avec l'Université de Moncton par le Bulletin des Anciens. Ca fait chaud au coeur de voir, de temps en temps, le nom d'un de mes anciens élèves dans la rubrique "Saviez-vous que . . . "

Présentement, je suis Conseiller en pédagogie pour le District scolaire 13 et ce depuis septembre 1970. Je suis également marié à Nicole Belliveau de Shédiac et l'heureux père de Renée et Yves.

Soyez assurés de mon intérêt toujours grandissant à la cause de l'Université de Moncton.

Hector Thibodeau

Bonjour,

Je désire remercier bien sincèrement l'association pour avoir expédié régulièrement le bulletin des anciens sans être abonnée.

Je suis très heureuse de me joindre à cette organisation, car j'ai beaucoup reçu de l'Université.

Je profite de l'occasion pour féliciter l'équipe pour l'excellent travail accompli durant l'année qui marquait le 10e anniversaire de l'Université de Moncton. Je souhaite autant d'ardeur et de succès à la nouvelle équipe de M. Brison.

J'enseigne présentement dans un petit coin français de l'Ile du Prince-Edouard qu'on appelle Abram Village.

Soeur Odette LeBlanc, N.D.S.C.

Bonjour,

Vous trouverez ci-inclus le montant de ma cotisation pour l'année courante.

Je reçois régulièrement le bulletin des anciens auquel je m'intéresse grandement. Merci d'avoir continué à me le faire parvenir. Il est toujours intéressant de connaître les activités qui se passent à l'Université de Moncton.

Je suis présentement étudiant en 2ième année à la faculté de médecine de l'Université de Sherbrooke.

Bravo pour le beau travail que vous accomplissez.

Raymond Richard
C. P. 256, C.H.U.
Université de Sherbrooke
Sherbrooke, P.Q.

Bonjour,

Félicitations pour le magnifique travail accompli par l'Association.

Les Fêtes du 10e me semblent avoir été des mieux réussies. Dommage que j'étais réservé ailleurs.

Un ancien,

F. Romain Gareau

Nouvelles figures au secrétariat général de l'U. de M.

Mlle Huberte Gaudet, cl '73, une diplômée de l'Université de Moncton avec un Baccalauréat ès Arts mention histoire en mai 1973, a été nommée au poste de responsable des horaires et locaux au Secrétariat Général de l'Université de Moncton.

A ce poste, Mlle Gaudet aura à s'occuper des horaires des cours réguliers; collaborer à dresser l'horaire des examens et à d'autres tâches qui relèvent du Secrétariat Général.

Mlle Gaudet a travaillé auparavant à l'Université de Moncton pendant les deux derniers étés et à la Commission d'assurance chômage à l'été '71.

Native de St-Joseph, Mlle Gaudet fit ses études secondaires à l'école régionale (vallée) de Memramcook et entrepris ensuite ses études supérieures à l'Université de Moncton.

Mlle Huberte Gaudet

M. Guy Martin, cl. '72, a été nommé au poste d'adjoint au directeur du Secrétariat Général, à l'Université de Moncton.

M. Martin a fait ses études secondaires à l'Ecole supérieure de St-Léonard, puis a obtenu son diplôme en dessin industriel de l'Institut technique d'Aviron à Montréal. Après quelques années d'expériences dans le dessin, il est venu à l'Université de Moncton afin d'obtenir son B. Comm. (administration).

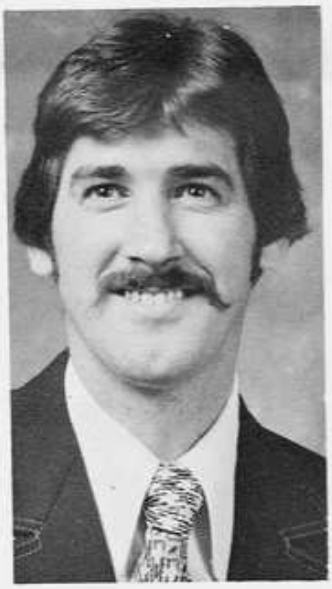

Guy Martin

Avant d'accéder à ce poste, M. Martin était comptable-adjoint de l'Assomption Compagnie Mutuelle d'Assurance-vie. Dans sa nouvelle fonction, il a la responsabilité de coordonner et planifier les opérations mécanographiques des fichiers étudiants, ainsi que de coordonner le travail du personnel de soutien au Secrétariat Général.

Opéré du coeur

Père Clément Cormier

Le chancelier de l'Université de Moncton, le père Clément Cormier c.s.c. se remet très bien d'une greffe du coeur à l'Institut cardiologique de Montréal.

C'est le Dr Pierre Grondin, de l'Institut qui a pratiqué l'intervention chirurgicale. Le père Cormier avait été hospitalisé à l'Hôpital Georges-Dumont de Moncton durant près de trois semaines avant d'être transféré à Montréal.

Le supérieur provincial des pères de Ste-Croix, père Donatien Gaudet, a expliqué que le père Cormier souffrait d'une insuffisance cardiaque depuis un certain temps et que ses conduits au coeur s'obstruaient. L'intervention chirurgicale consistait donc à enlever les conduits naturels et les remplacer par des artificiels. On ignore combien de temps durera sa convalescence.

Le père Cormier est le chancelier de l'Université de Moncton depuis la fin d'octobre.

"J'avions eu ben du fun"

— par Robert Arsenault

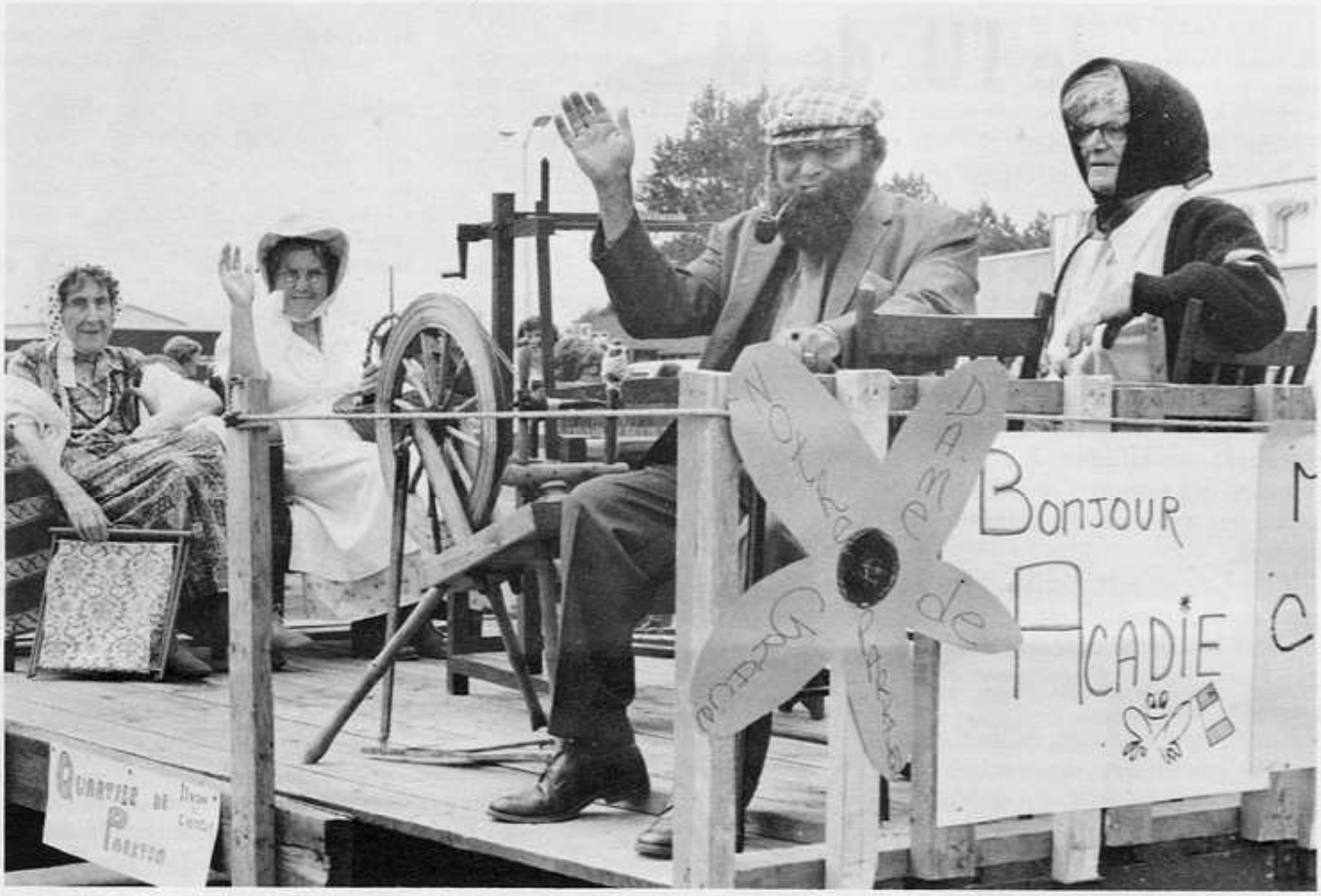

(Photo Maison du Chômeur)

FROLIC ACADIEN, 1973

Le premier Frolic Acadien, qui eut lieu au mois d'août 1973 dans la région de Moncton et Memramcook, a connu un succès inattendu auprès de la population. On estime que 25 à 30,000 personnes auraient participé aux différentes activités de cette manifestation culturelle et populaire.

Le programme comprenait en gros: des spectacles d'artistes acadiens, mettant en vedette les plus connus de nos chanteurs-compositeurs; des fêtes populaires organisées dans plusieurs localités de la région et un défilé dans les rues de Moncton.

Le tout se termina en grandeur le vendredi soir, 10 août, par la **"Veillée en haut du ruisseau"**, une gigantesque veillée acadienne en plein air au parc du Centenaire de Memramcook. A cette veillée qui se prolongea jusqu'au lendemain matin, une quarantaine de musiciens et de chansonniers acadiens, venant de tous les coins des Maritimes et d'ailleurs, firent danser et vibrer au rythme du violon, de l'accordéon et des chansons, une foule évaluée à près de 15,000 personnes. Un événement riche d'émotions et de souvenirs!

FROLIC ACADIEN, 1974

Dès l'automne dernier, à la suite d'une réunion publique, un certain nombre de personnes intéressées formèrent une compagnie à but non lucratif, incorporée sous le nom: "Comité des Fêtes Acadiennes", afin d'assurer une continuité au Frolic Acadien. Les membres du bureau de direction pour l'année 1974 sont: MM. Donatien Gaudet; Roger Bourque; Bernard Imbeault; Jean Lanteigne; Georges Léger; Emile Babin; Mme Gérarda Gallant; Mlle Marcelle Léger et Robert Arsenault, coordonnateur du Frolic.

Le Frolic Acadien 1974 se tiendra du **21 au 26 juillet.** Le programme d'activités n'est pas encore défini en détails, mais il ressemblera sensiblement à celui de l'an dernier. Il y aura entr'autres activités, **un gros spectacle d'ouverture, des fêtes populaires dans différentes localités et une autre grande veillée acadienne.**

Pour le moment, les différents comités d'organisation sont en train d'élaborer un programme d'activités plus précis.

Nous invitons toutes les personnes qui sont intéressées à participer d'une manière quelconque **à l'organisation**

- J'avions eu ben du fun . . . (suite)

du Frolic de communiquer soit auprès d'un des membres du bureau de direction ou encore au bureau central du Frolic Acadien. Celui-ci est situé au 404, rue Collishaw, Moncton, dans les locaux du **Centre d'animation, de Développement et d'Information (C.A.D.I.)**. On peut nous rejoindre aux numéros de téléphone: 382-9440 ou 382-4438. L'adresse postale est: Frolic Acadien, C.P. #993, Moncton, N.-B.

CLUB PINTO 500

Le Frolic Acadien 1973, a connu un succès remarquable sur le plan de la participation des gens aux différentes activités. Par contre, sur le plan financier, le Frolic a occasionné un déficit assez considérable.

Pour nous permettre de combler cette dette et d'aider à financer le Frolic 1974, le comité des fêtes acadiennes a lancé le tirage: **Club Pinto 500.** Lors du tirage qui se tiendra le premier juin, 1974, les prix à gagner sont au nombre de 12, comprenant entr'autres: une télévision couleur, un stéréo, une Pinto 1974 ou la valeur réelle en argent. Vous pouvez vous procurer un billet au prix de $20.00, en communiquant avec un responsable du Frolic à l'adresse déjà mentionnée.

Le Frolic Acadien connaîtra un succès en autant que chacun y apporte du sien. Nous vous invitons donc à contribuer de la façon qui vous semblera la plus possible, soit financièrement ou encore par vos idées et votre participation à l'organisation.

Réservez cette semaine pour venir "froliquer" avec les Acadiens.

Photo prise par l'Evangéline lors de la soirée en haut du ruisseau.

Avis

Environ une cinquantaine d'exemplaires du Rappel 67-68 restent à la Fédération des Etudiants de l'Université de Moncton, (F.E.U.M.). Les diplômés de cette classe, ou autres, qui seraient intéressés à recevoir un ou plusieurs de ces exemplaires sont priés de s'adresser au Secrétaire Général de la F.E.U.M. Le prix fixé pour ceux-ci sont de $2.00/unité, payable sur livraison.

Il reste également quelques exemplaires de plusieurs autres années. Ceux-ci se vendent $5.00/unité. Sur demande, on vous enverra s'il y a lieu le ou les exemplaires désirés.

SOUVENIRS

N.D.L.R.—Avec ce numéro, nous allons tenter de faire revivre des souvenirs d'antan. — un ancien y a consacré une heure. — Nous solicitons vos souvenirs qui pourraient ou ne pas être publiés selon les critères d'une censure très libérale. Faites nous parvenir les récits de vos escapades, de vos triomphes ou de vos peines. On en fera peut-être une collection valable. —

— **Est-ce possible? Déjà plus de 40 ans.**

— Le **Père Guertin** et ses mouchoirs rouges, — sa pipe de craie, ses notes du mois avec Excellence, Satisfaction . . . Bulletin!!

— Le congé des notes; — pour ceux qui avaient obtenu des bonnes notes. — Du **"piquet"** pour les récalcitrants.

— Le **Père Dismas LeBlanc,** et ses pièces de théâtre. Tragédie, comédie, mise en scène, pratiques, répétitions, séances. —

— Le **Frère Aurelius** et sa "cantine", ses moments d'emportement à la salle d'étude.

— Le **Père Arcade Goguen,** — préfet de discipline dont le sourcil arcadé effrayait même les rhétoriciens. — son oubli du passé une fois les péchés remis. —

— Le **Père Massé,** et la p'tite "rec".

— Le **Père Vanier,** supérieur, sa collecte dominicale pour la statue du Sacré-Coeur de la nouvelle chapelle.

COLLEGE ST-JOSEPH E

— Les **Pères Maloughney - Brown, Hogan, McGinnis, Coshen, Hennessey, Pellerin, d'Aoust, Gagnon, Léger, Gallant, Daigle, Fiset, Bruneau, Landry.**

— La messe quotidienne, l'étude, le déjeuner, récréation, étude, classe, étude, classe, repas du midi, récréation, étude, classe, étude, souper, récréation, (toujours avec les "cinq minutes"), étude, chapelle, salut, chapelet, prières, et enfin dortoir. — le dimanche pas de classe. —

— Le **"skippage"**, art pratiqué par tout collégien digne de ce nom et pour des raisons aussi variées que les techniques employées. — Filles, cinéma, hockey à Moncton, filles, achat de lacets, filles, c'était si bon de retrouver un peu de liberté que ça valait le biscuit si l'on se faisait prendre. —

DECOUSUS

— GEORGES CORMIER

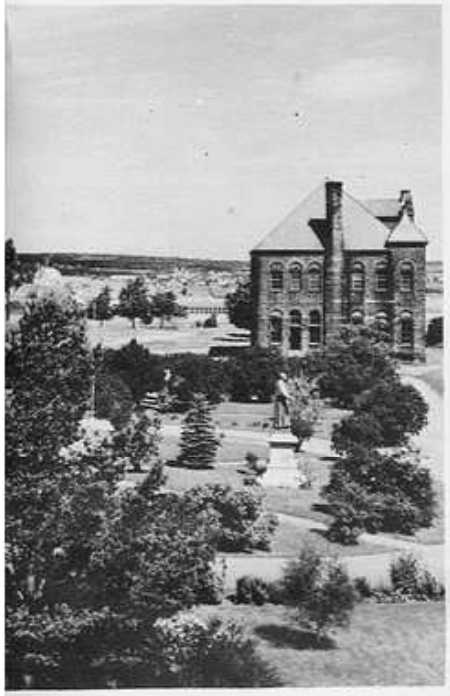

MONUMENT LEFEBVRE

— Le **Père Guertin** et son sermon bilingue. En anglais à l'automne en français au printemps. — Aimez-vous les uns les autres! 'Love thy neighbour' Le deuxième est égal au premier! St-Paul —

— Le **monument Lefèbvre** — avec ses débats bilingues, les petits chanteurs de Vienne, ses monologuistes. — et ses laboratoires de chimie et de physique.

— **L'infirmerie,** raison majeure pour rester en bonne santé.

— La boulangerie où régnait **Vital.** Qui a dit que l'homme ne se nourrit pas seulement de pain?

— La **menuiserie,** défendu d'entrer aux étudiants, mais l'odeur du brin de scie et des écopots se rendait jusqu'à nous.

— Les **retraites** en septembre, pour effacer les plaisirs de l'été; choix des directeurs de conscience, pour effacer les plaisirs de l'année.

— Les messes de douze minutes aux autels latérales; trente - cinq au maître autel. — Le **"clapet"** pour debout, à genoux, assis et sortez!

— Le vendredi — 20 octobre 1933 —**Incendie.**

— 1933-1934 — **Ecole Essex,** en pension un peu partout, on coudoie les jeunes filles, on ne sera jamais les mêmes.

— La **vielle Arèna;** parties chaudes contre le village; professoricides le mardi gras. —

— Les allées de "hand-ball", le gymnase avec des dimensions microscopiques. —

— La "Villa" — lieu de repos, de promenades, de pèlerinages, de baignades, et de **kidnapping.**

— Le "village" — avec ses magasins, sa banque, et ses **fruits défendus** (les filles). —

— La **route du marais,** menant au pont, à la gare, à College Bridge. — à Moncton qui semblait métropole.

— Les **routes du Cove,** de Pré d'en Haut, de McGinley, tous mémorables pour les "free smokes".

— Le **Couvent** — bastion de la vertu acadienne, lieu de mystère pour les collégiens, à moins d'y avoir une parente au premier degré.

— Les chorales du **Père Laliberté!** du frère **Didier, Cadieux** à l'orgue! **Rogatien!**

Et quoi encore?

Employeurs vs Finissants

N.D.L.R.: Nous publions spécialement dans cette édition une liste d'employeurs qui sont venus sur notre campus récemment, afin d'embaucher si possible, plusieurs finissants. Si vous êtes intéressés à engager un des nôtres, consultez le centre de la main-d'oeuvre universitaire.

L'Auditeur Général du N.-B.

General Motors of Canada

L'Assomption

La cie Thorne, Gunn et Helliwell

La Banque de la Nouvelle-Ecosse

La Banque Royale

La cie Imperial Oil

La Banque de Commerce

Ministère de la Voirie

Gouvernement Fédéral
(Programme Socio-Economique)

La cie Zellers Ltée

N. B. Tel

La cie Fraser

Gouvernement Fédéral
(Programme de Commerce)

Gouvernement Fédéral
(Programme de Météorologie)

Conseil de Recherche pour la Défense

Assurance Vie Métropolitaine

La cie Eatons

London Life

Bell Canada

Clarkson & Gordon

Canadian General Electric

Fonction Publique du Canada

Ministère de l'expansion Economique

Sociétié Centrale d'Hypothèque
et de Logement

I.B.M.

Ministère de la Justice

Household Finance

Cie Dupont

Simpsons Sears

La Banque Provinciale

Cie Deloitte Haskins

La cie H. R. Doane

Banque d'expansion industrielle

Bureau du Contrôleur

Gendarmerie Royale

N.B. Power Commission

Commission Scolaire Edmundston

Cie Ford Ltée

Forces Armées Canadiennes

McCain Foods Ltée

La Banque de Montréal

Ecole Mathieu-Martin

Canadien National

La Commission Scolaire de Shippagan

Ministère du Tourisme

Commission Scolaire de Tracadie

Commission Scolaire de Caraquet

Commission Scolaire de Dalhousie

Département des Affaires Indiennes
et du Nord Canadien
(Guides de Parc)
(Naturalistes de Parc)
(Parc Kouchibouquac)

Conseil de Recherche pour la Défense

Canadien National

Jasper Park Lodge

Ministètre des Services Sociaux

Ministère de la Justice

Nouveau gérant

Marcel Caron

M. Marcel Caron de Moncton, a été nommé gérant du Centre de Main-d'Oeuvre à l'Université de Moncton. Marcel est conseiller en Main-d'Oeuvre depuis le mois d'octobre 1970, alors qu'il travaillait pour le Ministère de la Main-d'Oeuvre et de l'Immigration au bureau de Moncton et également de Richibouctou.

Originaire de Ste-Marie de Kent, il a fait ses études secondaires au Collège l'Assomption de Moncton. Par la suite, il a obtenu un Baccalauréat ès Arts de l'Université de Moncton en 1968.

Marcel est membre de l'Association de Placement Universitaire et Collégiale et Délégué syndical, ANESE, Local 136.

Il a épousé Ronalda Maillet de Bouctouche.

SAISON 1973-74 — HOCKEY

par Jean Perron
instructeur

La venue d'un nouvel instructeur au hockey n'est pas sans créer certains problèmes d'adaptation plus ou moins prononcés pour tous les joueurs. Du fait qu'un seul homme dicte la stratégie offensive et défensive de l'équipe et que seul l'instructeur est abilité à créer une attitude psychologique positive chez tous ses joueurs, il faut prévoir au moins quelques mois avant de concevoir un système adapté en fonction des joueurs. Mon échéancier comportait donc certaines heures douloureuses mais heureusement les bons moments ont été plus nombreux.

Partant du principe qu'un joueur doit être en excellente condition physique pour un meilleur apprentissage, tous les candidats à un poste sur l'équipe ont subi un entraînement intensif, et sur la glace, et en gymnase. Les résultats ne se sont pas fait attendre puisque la première partie du calendrier s'est terminée par une première place en notre faveur. Nous nous sommes même permis de croiser le fer avec Loyola et Sir-Georges William de Montréal qui ne sont pas sortis de la bataille sans égratignures, croyez-moi.

L'histoire fut tout autre après Noël où les joueurs se sont rapportés sur la glace avec des excédents d'un mois d'inactivité. La morale de cette deuxième partie de saison demeure qu'on ne peut bâtir en deux semaines ce qu'on a détruit en un mois, malgré toute la bonne volonté que l'on peut mettre au travail. Nous avons remporté le championnat à l'Ile du Prince-Edouard, nous avons évincé St-F.X. en semi-finale, mais une défaite écrasante aux mains de St-Mary's en finale devant 6,000 personnes demeure encore inexplicable.

L'analyse d'après-saison est terminée et un fait demeure: "St-Mary's est la forteresse du hockey universitaire". Pour pénétrer jusqu'à eux, il nous faut non pas seulement des gars bien intentionnés, mais aussi des joueurs bien "armés" d'habiletés. Heureusement notre recrutement se fait de plus en plus sur une base sélective et tous nos supporteurs sont en droit de s'attendre à des surprises très bientôt. Mes espoirs sont placés en l'avenir qui s'annonce prometteur, d'autant plus que nos prochains porte-couleurs seront de la trempe de finissants tels qu'Emery Johnson, Alain Ménard, Charles Babineau, Alain Chainey et Léonard Doucet.

Jean Perron
instructeur

Première rangée, de gauche à droite: Jean-Guy Poirier, Paul Cormier, Allan Power, Jean Perron, instructeur; Ronnie LeBlanc, Emery Johnson, Marc Guitard, Marc-André Levesque, Alain Ménard.
Deuxième rangée, même ordre: Réjean Pelletier, statisticien; Paul N. Belliveau, gérant; Charles Babineau, Hermel Godbout, Louis Babineau, Marc Goulet, Gilles Gagné, Alain Chainey, Roger Goguen, soigneur; Len Doucet, Luc Gélineau, Jacques Caron, Guy Savard, Normand St-Ange, Armand Collette, Serge Loiselle et Gérard Battah, entraineur.

---

par BOB SCOTT
Publiciste

La saison 1973-74 a vu l'arrivée de l'instructeur recru **Jean Perron**, et sous sa direction, les Aigles Bleus ont connu la meilleure saison de leur histoire avec une fiche de 14-5-1 pour se mériter le championnat de la Division Nord et le droit d'être les hôtes des éliminatoires de la ligue interuniversitaire de hockey de l'Atlantique. Ils ont alors perdu en finale contre les Huskies de St. Mary's. C'était la deuxième année consécutive que les Aigles Bleus se rendaient en finale contre les Huskies.

Il faut se rappeler que les Huskies, l'an dernier, ont affronté en finale Canadienne les Blues de Toronto, et qu'ils ont gagné le championnat du tournoi canadien mi-saison au Forum de Montréal par une victoire au dépend des Blues de Toronto.

Le capitaine Ronnie LeBlanc, qui a terminé deuxième dans la course pour le championnat des compteurs, après avoir gagné cet honneur l'année passée, et le défenseur Emery Johnson, furent tous les deux nommés sur la première équipe d'étoiles de la CIHA.

On prévoit que les Aigles Bleus auront plus de difficulté la saison prochaine. En effet, l'équipe de 1974-75 ne pourra pas compter parmi ses rangs les joueurs Emery Johnson et son coéquipier à la défense, Len Doucet; les avants, Charlie Babineau et Alain Chainey ainsi que le gardien de but, Alain Menard.

Ses positions vacantes seront difficiles à combler, surtout dans le cas de Johnson qui a brillé dans ses quatre saisons avec les clubs de l'Université de Moncton.

Les gens se demandent: "Qu'est-ce que les Aigles Bleus ont besoin pour vaincre les Huskies, champions de la ligue, les dernières six années."

Premièrement, ils ont besoin de quelques autres compteurs naturels à l'avant. C'est vrai qu'ils ont enregistré 119 buts durant la saison qui vient de se terminer, mais 41 de ceux-ci ont été comptés contre les faibles Tommies de St. Thomas. Ensuite, il leur faut une défensive lourde et mobile, sans oublier une plus grande stabilité dans les buts. Est-ce là une équipe parfaite? C'est ce que nous réserve le futur.

NOUVELLES PROCEDURES

dans les cérémonies de fin d'années

Depuis quelque temps, des questions se posaient de part et d'autre quant aux procédures et cérémonies qui entouraient les collations des grades à l'Université de Moncton.

Face à cette situation, le Sénat académique, lors de la réunion du 16 mars 1973, a décidé d'établir un comité chargé d'étudier les procédures entourant la cérémonie de collation des grades.

Le comité en question fut officiellement constitué des personnes suivantes:

M. Emery Brison, président de l'Association des Anciens
M. Jean Cadieux, représentant du Sénat académique
M. Serge Langis, secrétaire général de la FEUM
M. Yvon Ouellette, représentant du Conseil des Gouverneurs
Mlle Marielle Préfontaine, représentante des doyens
M. Adélard Savoie, recteur
M. Helmut J. Schweiger, vice-recteur à l'enseignement
Père Roland Soucie, directeur des Relations publiques
M. George Wybouw, président de l'APUM

Après délibérations, le comité a soumis au Sénat académique les recommandations suivantes qui ont toutes été acceptées:

1. — A partir de l'année universitaire 1974-75, l'Université de Moncton devrait tenir deux collations de grades, comme la plupart des universités canadiennes, soit l'une au mois d'octobre et l'autre au mois de mai.

2. — Au mois de mai 1974, la collation de grades devrait avoir un style différent, s'écartant du décorum universitaire traditionnel, afin de répondre aux désirs des étudiants et particulièrement des finissants. Il est entendu toutefois que la formule suggérée l'est à titre expérimental et qu'elle pourra être changée, au besoin dès l'an prochain, si les circonstances l'exigent.

Les principales caractéristiques de la collation de grades envisagées sont les suivantes:

a) L'Université ne décernera aucun doctorat honorifique au cours de cette cérémonie;
b) Il n'y aura aucune section de sièges réservés dans l'auditorium, sauf pour les finissants et les professeurs;
c) Toutes les personnes désirant participer au défilé académique devront porter la toge;
d) La cérémonie ne comportera pas plus que trois discours, à savoir l'allocution du recteur, le discours du porte-parole des étudiants et celui de l'orateur invité; si présent, le chancelier dira le mot de la fin;
e) Les personnes présentes sur l'estrade seront le chancelier, le recteur, le vice-recteur à l'enseignement, l'orateur invité, les doyens et directeurs d'écoles ainsi que les personnes dont la présence est requise pour la remise des degrés. On souhaite que le porte-parole étudiant soit assis dans la salle avec ses confrères;
f) Sauf les prix traditionnels décernés pour excellence académique, les finissants s'opposent à ce que l'on signale les mérites particuliers de l'un ou l'autre d'entre eux dans certaines sphères d'activités par des certificats, médailles, etc.

3. — Le porte-parole étudiant sera choisi de la façon suivante: Chaque faculté ou école désignera un représentant susceptible de représenter les finissants. Chaque candidat sera examiné par le conseil de la FEUM qui arrêtera le choix définitif. Il y aura consultation entre les parties concernées pour que le candidat choisi soit acceptable à l'Université.

4. — L'orateur de circonstance sera invité par le recteur après consultation avec les représentants étudiants. On reconnaît, toutefois, qu'il sera peut-être difficile de s'assurer cette année la participation d'un orateur prestigieux à cause des délais qui se font de plus en plus courts.

5. — Quant à l'ensemble des activités entourant la collation des grades, l'on prévoit qu'il y aura le bal traditionnel à l'Aréna J.-Louis Lévesque, la messe le dimanche matin et une réception à la cafétéria du pavillon Taillon à l'intention des finissants, de leurs parents et du personnel de l'Université.

6. — Votre comité recommande que la collation des grades du mois d'octobre se déroule dans le style traditionnel. Selon l'expérience des autres universités, la majorité des diplômés à cette collation de grades serait composée d'adultes ayant terminé leurs études par la voie des cours d'été

(Suite à la p. 14)

A MONCTON, CA "SWING"

On a dansé, on a mangé, on a bu, on a ri, on a chanté. . . Voilà un peu ce que les anciens et amis de l'Université de Moncton, qui demeurent dans les environs de Moncton, ont vécu durant leur soirée du mois de mars dernier.

Près de 300 personnes s'étaient donné rendez-vous sur le campus pour ainsi se rencontrer et se divertir.

Cette soirée était une activité du club régional A.U.M. de Moncton. L'organisation avait été laissée à la discrétion d'un comité.

La photo ci-haut nous montre celui-ci lors d'une réunion. Il s'agit de gauche à droite: Jean-Guy Ouellet, Dominique Arsenault, Léopold F. Belliveau (président du comité), Viateur Viel, Thérèse Melanson, Louis-Marcel Daigle (président du club régional A.U.M. de Moncton), et Azor Cormier. Deux membres du comité étaient absents lors de la photo. Il s'agit de Madeleine Girouard et Diane Bélanger.

Les photos ci-jointes nous font voir un peu l'ambiance qui réqnait à cette soirée.

SAVIEZ-VOUS QUE . . .

Fréderic J. Arsenault

Le premier ministre Richard Hatfield a annoncé dernièrement la nomination de **M. Frederic J. Arsenault** au poste de directeur général adjoint à la Société d'aménagement régional du N.-B.

M. Arsenault, qui arrive d'un stage d'études d'un an à l'Ecole nationale d'administration à Paris, sous les auspices de la Commission mixte culturelle France-Canada, était auparavant chef du cabinet du premier ministre Richard Hatfield.

La principale responsabilité de la Société d'aménagement régional consiste à mettre en oeuvre les ententes FODER dans deux régions désignées au Nouveau-Brunswick. Ce sont les régions de Mactaquac et du Nord-Est.

M. Hatfield a précisé que les fonctions principales de M. Arsenault se rattacheront à la planification à long terme et aux projets spéciaux.

Originaire de Mont-Carmel, dans l'Ile du Prince-Edouard, M. Arsenault a reçu son premier diplôme de l'Université Saint-Joseph en 1963. Il fut choisi boursier Rhodes pour le Nouveau-Brunswick et étudia à l'Université Oxford de 1953 à 1966 où il obtenait un "honors B.A.", en philosophie, politique et économie.

A son retour de l'Angleterre, en 1966, il fut adjoint administratif au chef de l'opposition du Nouveau-Brunswick. En 1967 et 1968, il travailla à la Société Nationale des Acadiens à titre de chef de secrétariat. De 1968 à 1970, il fut secrétaire du Comité d'étude sur l'union des provinces Maritimes. Il accédait au poste de chef de cabinet du premier ministre Hatfield en novembre 1970.

M. Arsenault est marié à Terez Retfalvi, de Saint-Basile, comté de Madawaska.

Monsieur **Lionel A. Normandeau**, cl. '49 au Commerce, vient d'être nommé vice-président de la Compagnie Immeubles Niagara du Canada Limitée, et vice-président de la compagnie de Finances Niagara Limitée.

Le ministre de la Justice, M. John B. M. Baxter, C.R. a annoncé, la nomination de **M. J. Albert Robichaud**, d'Edmundston, au poste de juge de la Cour provinciale.

M. Robichaud a été assermenté par son frère, le juge Albany Robichaud de la Cour suprême du Nouveau-Brunswick. M. Robichaud est né à Shippagan et est le fils de Martin J. et Marie Robichaud. Il a fréquenté l'école de cet endroit et le Collège Sacré-Coeur avant de s'inscrire à l'Université Saint-Joseph, de Memramcook, où il a reçu son baccalauréat ès Arts en 1933.

Trois ans plus tard, il obtenait son baccalauréat en droit commun de l'Ecole de droit du Nouveau-Brunswick, à Saint-Jean. Il a pratiqué le droit à Shippagan et à Grand-Sault de 1936-1939. Il entra alors au service de l'Aviation Royale Canadienne jusqu'en 1945.

M. Robichaud retourna à la pratique du droit dans le comté de Gloucester, de 1945 à 1960. De 1960 à 1967, il fut associé à l'étude légale Robichaud et Dykeman, de Campbellton. Il fut nommé conseiller de la Reine en 1963.

M. Robichaud s'est joint au ministère de la Justice en 1967 en tant que procureur de la couronne. Il fut d'abord attaché à Campbellton, puis à Edmundston pendant six ans.

Membre de la Société des avocats du Nouveau-Brunswick et de l'Association du barreau canadien, M. Robichaud est président de l'Association des procureurs de la couronne du Nouveau-Brunswick depuis deux ans et demi.

NOUVELLES PROCEDURES. . .

(Suite de la page 12)

ou de l'Extension de l'enseignement.

7. — Le comité recommande que l'Université décerne quelques doctorats honorifiques à cette occasion. Un membre du comité s'est abstenu de voter sur cette proposition. Tous les autres sont d'accords pour reconnaître que le doctorat honorifique est le moyen traditionnel utilisé par les universités dans la plupart des pays et à travers les âges afin de signaler les mérites de citoyens exceptionnels.

Il semble d'autant plus nécessaire pour l'Université de Moncton de continuer à décerner des grades honorifiques qu'elle est la seule université francophone des provinces de l'Atlantique, que nos citoyens de langue française reçoivent fort peu de degrés honorifiques des universités anglophones et même des universités du Québec et que la douzaine d'universités anglophones des Maritimes décernent chaque année de nombreux doctorats honorifiques à leurs anciens et à des personnes qu'elles veulent honorer pour des raisons spéciales. Le comité est d'avis que l'Université de Moncton a une responsabilité particulière dans ce domaine.

SAVIEZ-VOUS QUE . . .

M. Roderique Basque, âgé de 22 ans, fils de M. et Mme Adélard Basque, de Bouctouche, est le nouvel administrateur du conseil du village de Bouctouche.

M. Basque, qui a débuté le 14 janvier dans ses nouvelles fonctions, a complété ses études secondaires à l'école Dr Marguerite-Michaud, de Bouctouche, en 1968. Il a également terminé sa scolarité du baccalauréat en administration des affaires à l'Université de Moncton et doit recevoir son diplôme aux cérémonies de fin d'année qui auront lieu au printemps. Il a déjà participé à un projet de Perspectives-Jeunesse à Bouctouche et au projet d'Initiatives-locales du village de Bouctouche en mai dernier.

Le ministre de l'Education, M. J. Lorne McGuigan, a annoncé la nomination de **M. Yvon LeBlanc** au poste de surveillant de l'information professionnelle au sein de la direction des services personnels aux étudiants de son ministère.

L'engagement de M. LeBlanc s'est fait en collaboration avec la Société d'aménagement régional.

M. McGuigan a déclaré que M. LeBlanc travaillerait surtout avec les écoles de langue française étant donné que la documentation disponible en français est assez restreinte.

Originaire de Moncton, M. LeBlanc a obtenu son baccalauréat en psychologie de l'Université de Moncton en 1970 et sa maîtrise en éducation de cette même université en 1972.

En 1971-1972, il était conseiller en orientation dans des écoles secondaires de premier cycle de la région de Moncton et conseiller en orientation à l'Ecole intermédiaire Vanier durant l'année scolaire 1972-1973.

L'an dernier, il était membre de l'exécutif du conseil de l'AEFNB sur l'orientation pour les régions C et D.

Marié à Francine d'Amour, de Charlo, il est père d'un enfant.

Le Ministre de la santé du Nouveau-Brunswick nommait récemment le professeur **Clément Loubert,** (B.A. '62), du département de psychologie de l'Université de Moncton, et monsieur **Humphrey Sheehan,** (B.A. '64), psychologue au pénitencier de Dorchester, sur le Conseil d'examinateurs en psychologie. Ce conseil est responsable de l'enregistrement des psychologues professionnels et de la surveillance de la pratique de la psychologie au Nouveau-Brunswick. Cette nomination est pour un terme de deux ans.

Les autres membres du conseil sont MM. Maurice Boulay, président, Laurier Thibault, Henry J. LeBlanc et James Estabrooks.

Clément Loubert

L'Université de Moncton, devant les besoins toujours croissants sur le campus dans les secteurs sociaux et culturels, a décidé d'élargir le service qui existait déjà par le passé sous le titre de la Société artistique. Il s'agit des Loisirs Socio-Culturels. Ce service, qui relève du Département des affaires étudiantes, se donne comme rôle de faciliter et d'encourager la créativité, ainsi que d'offrir aux étudiants et aux différents groupes ou organismes sur le campus un travail de coordination et d'assistance pour l'organisation de leurs projets d'activités sociales et culturelles. M. Jean Lanteigne continuera, comme par le passé, à offrir sa précieuse collaboration dans l'organisation de spectacles et les programmes du Ciné-Campus.

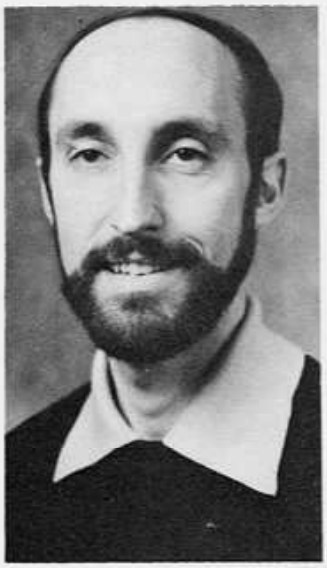

Vincent Bourgeois

M. Vincent Bourgeois occupe le poste de responsable des Loisirs Socio-Culturels à l'Université de Moncton depuis le 19 novembre 1973.

M. Bourgeois possède de l'expérience dans ce domaine puisqu'il travailla pendant deux ans comme animateur socio-culturel pour la Fédération Acadienne de la Nouvelle-Ecosse avant son arrivée à l'Université.

Il fit ses études classiques au Collège Ste-Anne de Church-Point (B.A. mention sciences humaines en '67), puis poursuivit ses études à l'Université Saint-Paul à Ottawa où il obtint un Baccalauréat en Théologie en 1971.

EXPO-SCIENCES

6 & 7 AVRIL 1974

VEUILLEZ NOUS AIDER

pour que votre nom soit correct sur notre liste

A

Association des Anciens
Université de Moncton
Moncton, N.-B.

☐ S.V.P., corriger le nom tel qu'indiqué.

☐ Substituer ce nom à celui apparaissant ci-contre.

☐ Rayer ce nom de la liste d'adresses.

☐ Ajouter ce nom à la liste d'envoi.

Nom .....

Adresse .....

Ville .....

Zone ..... Prov. .....

S.V.P., retourner LA PAGE COMPLETE pour nous permettre de comparer l'ancienne et la nouvelle adresse. N'oubliez pas d'indiquer la ZONE POSTALE.

M. RONALD A. LEBLANC
159, RUE EDGETT
MONCTON, N.-B.