bulletin des anciens

UNIVERSITE DE MONCTON

NOVEMBRE 1972 • NUMERO 28

BULLETIN DES ANCIENS DE L'UNIVERSITÉ DE MONCTON

NOVEMBRE 1972, NUMERO 28

BULLETIN DES ANCIENS PUBLIE A 7000 EXEMPLAIRES CINQ FOIS L'AN PAR LE SERVICE DES ANCIENS ET DU DEVELOPPEMENT DE L'UNIVERSITE DE MONCTON, LOCAL 288, PAVILLON TAILLON, UNIVERSITE DE MONCTON, N.-B., TELEPHONE 506-858-4000, POSTES 4130 OU 4131.

•

REPRODUCTION DES ARTICLES AUTORISÉE

•

DIRECTEUR DU BULLETIN
Viateur Viel

•

MISE EN PAGES
Roland Tessier

•

PHOTOS
Studio Arnold Clow, Moncton

•

LE CONSEIL D'ADMINISTRATION A.U.M. 71 - 72

M. Bernard Poirier, cl '57
président
Dr George A. Cormier, cl '38
président sortant
Me C.-Emery Brison, cl '61
vice-président
M. Dennis Savoie, cl '68
vice-président
M. Jacques Gauthier, cl '70
secrétaire
M. Arthur Girouard, cl '58,
trésorier
Dr Rodolphe LeBlanc, cl '43
conseiller
M. Gilbert Doucet, cl '53
conseiller
M. Maurice LeBlanc, cl '68
conseiller
M. Yvon LeBlanc, cl '66
conseiller
M. Omer Robichaud, cl '69
conseiller
M. Ronald Pettigrew, cl '68
conseiller
M. William P. Boucher,
conseiller

•

LES CADRES PERMANENTS SERVICE DES ANCIENS ET DU DÉVELOPPEMENT

William P. Boucher, directeur
Viateur Viel, Adjoint au directeur
Mme Murielle Allain, secrétaire
Nicole St-Laurent, secrétaire

La photo couverture nous montre le pont situé en haut de Coates Mills près de Ste-Marie dans le comté de Kent. Henri Nowlan est l'auteur de cette magnique photo. M. Nowlan est un de nos anciens de la classe '64. C'est d'ailleurs depuis cette même année qu'il fait de la photographie comme passe-temps. Il a fait ses débuts en travaillant en compagnie de G. Castonguay pour prendre les photos du Rappel '65. M. Nowlan enseigne présentement au District 13 à Dieppe, N.-B. Inutile de dire que le pont, en question, est hors d'usage aujourd'hui!

DANS CE NUMERO — **PAGE**

Don de l'A.U.M. au Père Clément Cormier 3
Une expérience enrichissante 4
La chorale 5
Nouveaux programmes à l'U. de M. 6
Nouvelles d'Ottawa 7
Ecoles des Sciences Domestiques 8-9
Frédéricton (Club A.U.M.) 10
Club des Aigles Bleus 11
Nomination 12-13
Nos membres 14-15

Dévoilement de la peinture du P. Clément Cormier Don de l'A.U.M.

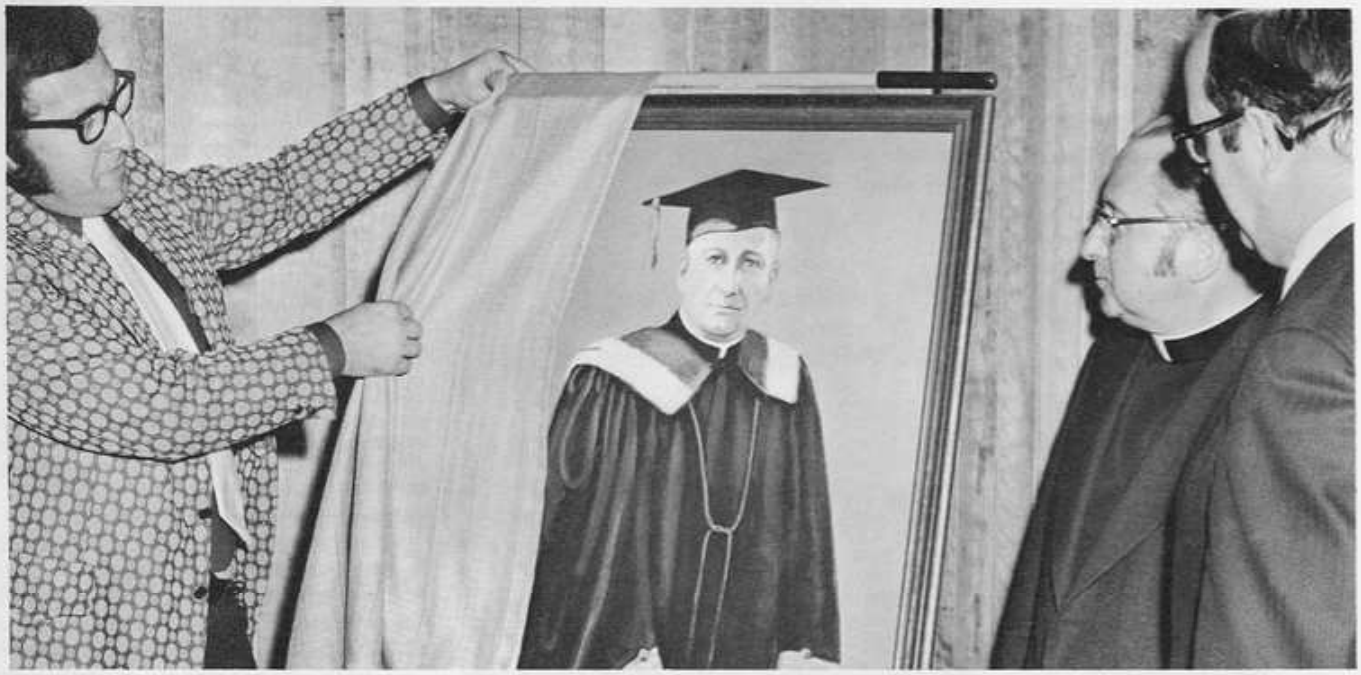

Dix ans dans l'existence d'une institution, c'est peu dire. C'est le cas de l'Université de Moncton qui marquera le dixième anniversaire de sa fondation. Mais avant que cette institution prenne vraiment racine sur la colline de Sunny Brae, il y eut un embryon qui précéda la naissance de cette institution francophone à Moncton.

On n'a pas de difficulté à identifier le Père de cet embryon et de cette institution qu'on connaît maintenant sous le nom de Université de Moncton. C'est en effet le grand missionnaire de l'Acadie, Père Clément Cormier, qui est à l'origine de cette souche française à Moncton, cette épine dans le jardin de certains administrateurs municipaux.

L'Association des Anciens de l'Université de Moncton a voulu reconnaître les mérites de ce bâtisseur et en 1971, elle commissionnait un artiste, de Moncton, Mlle Lyons, pour capter sur une toile les traits et attraits du fondateur et premier recteur de l'Université de Moncton.

Et c'est au cours d'une réception organisée par l'Université de Moncton pour les gouverneurs anciens et nouveaux, que le président de l'Association des Anciens M. Bernard Poirier, de Fredericton, fit le dévoilement de la peinture du Père Cormier qu'il remettait à la même occasion au recteur de l'Université pour que cette peinture figure au Salon du Chancelier comme un stimulant et un exemple de vision et d'énergie pour les générations futures.

Dans sa présentation, M. Poirier souligna tout le mérite souvent non reconnu du premier recteur fondateur, ajouta que les anciens lui doivent beaucoup et formula le voeu que les administrations futures feront preuve d'autant de visions et de détermination que l'a fait le père Cormier pour que l'Université de Moncton devienne le moteur d'une évolution sans précédent chez le peuple acadien.

Pour sa part, le recteur de l'Université, Me Adélard Savoie a rendu hommage au précurseur que fut le père Cormier soulignant tout le travail et le fardeau qu'avait dû supporter le fondateur de l'Université durant les premières années d'opération. Il a tenu à féliciter l'Association des Anciens pour avoir posé un geste aussi louable et a promis que la peinture du Père Cormier serait toujours bien en évidence.

Invité à prendre la parole, le Père Clément Cormier s'est dit très ému du geste qu'on venait de poser à son égard. Il s'est dit heureux d'être de la fête pour constater que ses successeurs continuent avec la même détermination dans l'amélioration de l'enseignement supérieur pour les acadiens. Le Père Cormier a interprété ce geste de la part des anciens comme un signe d'appréciation pour toute l'équipe qui a travaillé au développement et dans l'élaboration de ce projet de futures réalités en 1963. Il a relaté plusieurs épisodes des années 1953, alors qu'un premier jalon de l'Université Saint-Joseph à Memramcook, s'en détachait pour venir s'installer à Moncton. D'un modeste budget de $172,000.00 en 1953, le budget actuel de l'Université de Moncton est plus de $9,000,000 avec un actif de plus de $21,000,000.

La présentation de cette peinture marquait un banquet offert par l'Université en l'honneur des anciens gouverneurs qui ont oeuvré pour l'Université au cours des cinq dernières années. M. le Recteur a souligné que vingt-quatre gouverneurs ont siégé sur le Conseil depuis 1967, et leur contribution a été très précieuse. Le juge Adrien J. Cormier, président sortant du conseil des gouverneurs, M. Gilbert Finn, Marcel Sormany et Emery LeBlanc, ce dernier nouveau gouverneur représentant les anciens de l'Université de Moncton ont également pris la parole au banquet.

UNE EXPERIENCE ENRICHISSANTE

Voici quelques extraits d'une lettre de Louis Richard, secrétaire du Conventum Rhéto '62.

. . . Cette année, ça été une expérience enrichissante pour moi, et pour Lise aussi, de participer à notre Conventum. Après tant d'années ça faisait du bien de revoir les gars et de refaire les amitiés. Par contre, je trouve cela un peu décevant que nous étions si peu nombreux. . . A notre retour nous avons trouvé une copie du Bulletin des anciens de Juin. . . Un gros merci pour une collaboration chaleureuse.

Peace and Love
Louis Richard
Colon # 60
NAGUA
Republica Dominicana

AS-TU ENTENDU . . . Après dix ans, les anciens ont tant de choses à se dire. Participaient à la conversation de gauche à droite, Léo Robichaud, Claude Snow, Paul Duguas et Guy LeBlanc.

DES ANCIENS DE PARTOUT — Renaud LeBlanc, président de la Classe Rhéto '62, et son épouse Claudette (à droite), accueillent Louis et Lise Richard (à gauche) qui arrivent de la République Dominicaine. Au centre, un membre de la classe, Clément Doyer.

Nomination de M. Gilles Landry

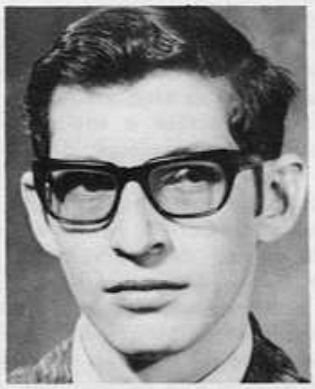

M. Gilles Landry, cl '71, un diplômé en Commerce de l'Université de Moncton, vient d'être nommé récemment responsable du Service d'aide financière aux étudiants à l'Université de Moncton.

Dans ses nouvelles fonctions, M. Landry aura à s'occuper de la direction du comité d'attribution des bourses de l'Université; à informer les étudiants sur les sources d'aide financière disponible à eux; agir comme conseiller auprès des étudiants en ce qui a trait à leurs difficultés financières et signer les formules de prêts-bourses.

Agé de 23 ans, M. Gilles Landry est originaire d'Anse-Bleue au Nouveau-Brunswick.

Saviez-vous que . . .

CLASSE RHETO '63

Serge Gaudet a vendu son salon de coiffure à Moncton, il est déménagé à Dartmouth. Il travaille présentement à Halifax à la fonction publique comme agent en dotation du personnel, section de liaison, avec les maisons d'enseignement.

Bernard A. LeBlanc, réside également à Halifax. Il travaille pour la Commission de la fonction publique comme agent de dotation du personnel au niveau des postes scientifiques et techniques.

Jean-Marie Roy, est maintenant "foreman" à la Cie Northern Electric, section de Trois-Rivières.

Pierre Becotte, est podiâtre, gradué de l'Université de Montréal, marié, deux poupons, une maison neuve à Arthabaska, et une belle Jaguar.

Hermel (Pets) St-Amand, est marié et travaille comme professeur en Education physique à Sept-Iles.

Jean-Guy Gagnon, partage les fonctions de directeur artistique des Feux Chalins, et de directeur du Centre Provincial de diffusion de la culture au service de la S.N.A.

(Suite à la page 7)

La Chorale de L'U. de M. chez vous ?

par M. NEIL MICHAUD, directeur de la chorale de l'Université de Moncton

La Chorale de l'Université de Moncton, c'est une chorale à voix d'hommes, riche d'une tradition qui remonte à 1949 et à l'Université Saint-Joseph. Le trophée Lincoln reçu à cinq reprises depuis lors — trophée accordé à la meilleure chorale d'amateurs au Canada. La première au concours international, en 1952 à Dangollen, pays de Galles — deux films par l'office National du Film — quatre disques, dont trois sous la marque Columbia et un seul encore sur le marché par le Minnesota Historical Society, "The Voyageurs and their songs". Voilà quelques unes de ses attributions (ses principaux lauriers).

Elle a porté le nom de l'Université à l'extérieur de la ville. Elle s'est fait entendre à la Radio, à la télévision, dans les écoles, les hôpitaux et les hospices. Deux tournées trans-canadiennes ont permis au public canadien de connaître l'existence de l'Université de Moncton et de ses ambassadeurs de l'Acadie. Plus de huit cents anciens ont garni ses rangs depuis son existence.

Cette activité para-scolaire veut fournir aux étudiants qui en font partie une occasion sans pareille de se présenter en public, de rencontrer des gens de toutes les classes de la société et d'apprendre la musique.

Ces chanteurs peuvent se présenter devant n'importe quel auditoire et demeurent les ambassadeurs les plus souples que l'Université ait connus. Championne de l'interprétation de folklores canadiens et acadiens, elle le demeurera probablement toujours pourvu qu'elle réussisse à trouver des arrangements à voix d'hommes qui se font rares dans le monde musical. Les seuls qui blâment la chorale de ne pas changer de répertoire sont ceux qui n'assistent pas aux représentations qu'elle offre.

L'an dernier, elle participait à une rencontre de chorales d'Universités francophones du Canada à Ottawa, les succès qu'elle remportait à ce moment lui sont une source de fierté. Elle s'est fait entendre ensuite à Saint-Jean, N.-B., à l'occasion d'une célébration artistique de francophones et dans de nombreuses écoles du Sud du Nouveau-Brunswick ainsi qu'à l'hospice de Shédiac.

Depuis quelques années, la chorale présente des spectacles avec mises-en-scènes et essaiera de continuer cette tradition aussi longtemps qu'elle le pourra. La chorale doit continuer à se faire entendre. Elle doit s'adonner au chant sans avoir à se préoccuper de besoins matériels. Elle a besoin de connaître au début de l'année quelles seront ses parutions aux cours de l'année. C'est le seul moyen de tenir le directeur et les chantres sur le qui-vive.

Si vous désirez recevoir la chorale chez-vous, n'hésitez pas, on vous fournira les renseignements nécessaires. Vous n'avez qu'à communiquer avec nous par l'intermédiaire de votre secrétariat des Anciens de l'Université de Moncton.

VICTOIRE

Au moment d'aller sous presse, nous apprenons que nos AIGLES BLEUS ont remporté les honneurs du tournoi Hockey-Canada (division nord de la conférence Intercollégiale de l'Atlantique) qui s'est déroulé les 3, 4 et 5 novembre à l'Aréna J.-Louis Lévesque, sur le campus de l'U. de M.

Les protégés de Pierre Lacoste devront maintenant se rendre à Hamilton en Ontario pour rencontrer les champions des autres divisions dans la série finale de Hockey-Canada, les 16, 17, et 18 décembre.

NOUVEAUX PROGRAMMES A L'U. DE M.

Combien d'anciens ont rêvé d'avoir la possibilité à l'Université de Moncton de suivre un cours menant à un degré en Arts Visuels, en Biologie, en Science politique et en Traduction et interprétation? Ce n'est plus du domaine du rêve. C'est aujourd'hui une réalité.

En effet, dès septembre, les étudiants ont pu s'inscrire à des cours pour obtenir un diplôme dans l'une des disciplines mentionnées.

ARTS VISUELS

1972-73 est l'année la plus importante dans le développement des Arts Visuels à l'Université de Moncton.

Depuis septembre 1972, le Département d'Arts Visuels de la Faculté des Arts, offre le Baccalauréat en Arts Visuels (B.A.V.); ce cours est de quatre (4) années avec un total de 144 crédits.

Nous avons pour la 1ère, 2ième, et 3ième années, 51 étudiants inscrits à ce programme (la 4ième commencera l'année prochaine), 7 étudiants à la Mention Arts Visuels, 31 étudiants en Option, 70 étudiants à l'extension.

Le corps professoral est composé de quatre (4) professeurs à temps complet pour donner 15 cours de 6 crédits et de deux (2) professeurs à temps partiel pour un cours de crédits dans le cadre du B.A.V., (4) quatre autres professeurs à temps partiel dispensant les quatre cours offerts par l'extension de l'enseignement.

Pour être accepté à ce programme les étudiants devront avoir terminé la 12e année.

Nous envisageons d'instaurer dans un avenir très rapproché, un concours d'entrée spécialement pour des étudiants qui s'inscriraient à un certificat en Arts Visuels.

Nos prochains développements seront d'offrir un Baccalauréat en Arts Visuels spécialisation Enseignement et un mineur en Histoire de l'art dans le cadre du Baccalauréat.

Les débouchés de ces programmes sont nombreux et variés: enseignement dans les écoles publiques; publicité; étalage; décors de théâtres; décors de T.V.; communication graphiques; illustration du livre; typographie, art monumental; artistes professionnels; poursuivre des études supérieures.

BIOLOGIE

Le Baccalauréat en Sciences spécialisation Biologie est un cours de quatre ans qui prépare les étudiants à de nombreuses carrières.

Parmi celles qui sont les plus connues mentionnons les carrières en médecine (art dentaire et vétérinaire); en zoologie (faune, pêche, récréation et naturatiste de parc); en microbiologie (faune, nutrition et traitement des eaux); en environnement (aménagement et protection); en botanique (agriculture, forêt, pollution des eaux et traitement des eaux) ainsi qu'en océanographie (pêche, récréation).

Les futurs employeurs des étudiants diplômés se retrouvent aux gouvernements fédéral et provinciaux ainsi que dans les entreprises privés.

TRADUCTION ET INTERPRETATION

Le Baccalauréat spécialisé en traduction et interprétation est un baccalauréat d'orientation professionnelle. Désormais quatre années d'études universitaires prépareront le bachelier en traduction directement aux exigences du marché du travail.

La première tranche du nouveau programme a été inaugurée au mois de septembre dernier. Une trentaine d'étudiants ont pu s'inscrire cette année au programme de spécialisation en traduction. Les étudiants doivent posséder au départ une bonne connaissance de l'anglais et du français et avoir accompli la première année de formation générale, commune à tous les départements de la Faculté des Arts. La spécialisation en traduction commence en deuxième année. Des cours de linguistique générale et appliquée fournissent au futur traducteur les bases théoriques de son activité, tandis que les cours de traduction proprement dite constituent le véritable entraînement professionnel.

Un certain nombre de cours à option, enfin, permettent aux étudiants non seulement d'apprendre une troisième langue, mais aussi d'acquérir des notions de base dans les principaux sujets des textes à traduire (économie, droit, sciences politiques, sciences pures, etc).

Pour ceux qui réussissent bien, les perspectives d'emploi sont excellentes. Les traducteurs de formation universitaire sont, au Canada, encore très peu nombreux et les multiples pressions en faveur d'un bilinguisme effectif à tous les échelons créent sans cesse de nouveaux besoins, que ce soit au sein des grandes compagnies dans les bureaux de traduction ou au niveau gouvernemental.

Ainsi il n'est pas étonnant que le programme du Baccalauréat spécialisé en traduction et interprétation ait suscité tant d'intérêt parmi les étudiants.

SCIENCE POLITIQUE

Le Département de Science Politique dispense des cours qui préparent les étudiants au baccalauréat en Sciences Sociales avec majeur en Science Politique. En attendant que, sous peu, la spécialisation soit offerte, un minimum de 42 crédits ou un maximum de 48 crédits dans les matières de science politique proprement dite est requise. Un certain nombre de crédits en matière connexes et de formation générale sont aussi exigés. Quant au prochain programme de spécialisation, pour la graduation, il ne comportera pas moins de 66 à 72 crédits obligatoires en science politique. La durée normale des études est de quatre années.

CARRIERE

La formation que reçoivent les étudiants en science politique doit pouvoir leur ouvrir un grand nombre de débouchés. C'est tout d'abord dans le domaine de la fonction publique, des différentes branches de l'information, qu'il s'agisse de la presse parlée ou écrite. Les étudiants ayant achevé avec succès le cycle normal de leurs études en science politique ont aussi la possibilité de s'orienter vers les entreprises privées où peuvent leur être confiées les fonctions de gestion du personnel ou d'agent de Relations Publiques, etc . . . La carrière de l'Enseignement et de la recherche est offerte à ceux d'entre eux qui désireraient poursuivre leurs études universitaires et se spécialiser de plus en plus dans les différents domaines de la science politique.

VENEZ NOUS VOIR AU "PUB" !

Avec l'évolution constante dans tous les domaines, la démocratie en prend pour son rhume! Suite au vote unanime d'une personne, je suis devenu président de la section Outaouaise de l'Association des Anciens.

La réunion s'est déroulée au "pub" du Skyline Hôtel à Ottawa. Au lieu d'un maillet le président d'élection

GEORGE MARCOUX
Président

tenait en main un "mug" de "draught". Lors du vote les délégués incapables de lever la main donnèrent leur assentiment au moyen d'un retentissant HUP!

Ici à Ottawa nous sommes en orbite et nous espérons qu'au cours de l'année plusieurs anciens viendront participer à nos rencontres mensuelles, au "pub" de l'hôtel Skyline, rue Albert à Ottawa à compter de 5 heures p.m. chaque premier mercredi du mois. (1er novembre inclus).

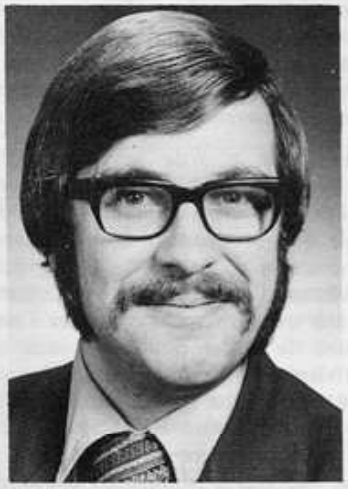

ROGER LEGER
Vice-président

HELENE DUMAIS
Secrétaire-trésorière

Aucun ancien sérieux ne peut se permettre de manquer une réunion. Pour la modique somme de $5.00 (diètes liquide et solide comprises) vous passerez des soirées inoubliables dont vous n'oserez souffler mot à vos enfants. Les discussions toucheront à tous les sujets étant donné que les anciens à Ottawa travaillent dans toutes les sphères du marché du travail.

Nous sommes fiers à Ottawa, d'être le premier groupe d'anciens à former un club dûment constitué. A titre de grand frère, nous souhaitons bonne chance à tous les clubs qui sont en voie de formation.

Venez nous voir au "pub" de l'hôtel Skyline d'Ottawa le 1er mercredi de chaque mois à compter du 1er novembre.

Par GEORGES MARCOUX,
Prés. Club A.U.M.
de l'Outaouais

LEOPOLD OUELLET
Conseiller

Saviez-vous que . . .

(Suite de la page 4)

Olivain LeBlanc (c.s.c.) enseigne l'anglais comme langue seconde au Collège Notre-Dame à Montréal. Il poursuit également des cours en musique.

Alex Deschênes est parti de la Capitale pour ouvrir un bureau d'avocat à Shédiac. Il est co-équipier avec Jos Michaud.

Le 8 mai 1972, **Monique et Gregory Brown** recevaient de mère cigogne un garçon. Son nom est Hans-Frederick.

CLASSE COMMERCE '62

Normand Landry vient d'être nommé au poste de gérant de la succursale de la compagnie d'Assurance-vie, North American Life de Moncton et de l'Ile du Prince-Edouard. Ses nouvelles fonctions consisteront entre autre à étendre davantage les activités de ventes et de service de la Compagnie à Moncton et dans sa région ainsi qu'à l'Ile-du-Prince-Edouard. Pour le seconder dans son travail, il a son épouse Yvonne, ses deux enfants, Nicole 9 ans, et Grégoire 7 ans.

Cyr Daigle est superviseur de la comptabilité générale pour la DOMTAR Pulp Ltd à Lebel-Sur-Quellon, comté Abitibi-est. Le 19 septembre 1964, il épousait Florence Fournier. Un peu plus tard venaient les rejoindre: Luc et Marc.

(Suite à la page 9)

Allez donc dire qu'on n'y fait que de la "POPOTE" !

MARIELLE PREFONTAINE
Directrice de l'Ecole des Sciences Domestiques

NOS INTERETS ET LES VOTRES

Si vous êtes intéressé à améliorer la qualité de la vie familiale, vous avez un intérêt commun avec les étudiants, les professeurs et les diplômés de l'Ecole des Sciences Domestiques.

Votre action est peut-être différente de la nôtre, à moins qu'en tant que travailleurs sociaux, que psychologues, que psychiâtres ou autres, vous vous occupiez non seulement de traitement ou de réhabilitation mais aussi de prévention dans le domaine des relations conjugales et parentales, de l'éducation des enfants, du management au foyer, et de tout ce que les générations d'économistes et de sociologues ont essayé de désigner comme les "besoins fondamentaux de l'homme", soit l'alimentation, l'habillement, le logement.

Nous sommes conscients et vous aussi que les activités de la vie quotidienne traduisent l'adhésion à un certain monde de valeurs. On retrouve, par exemple, à travers l'organisation familiale et la pratique éducative, la conception du pouvoir, de l'autorité, des rapports de domination et de subordination; de même, à travers la consommation et le souci de possession s'exprime l'importance attachée aux possibilités de prestige et aux sécurités matérielles.

Un système de valeurs est difficile à modifier, il a ses racines au coeur même de chacun. La tâche du spécialiste en sciences domestiques n'est donc pas facile; elle est toutefois grande et belle.

NUTRITION — Des étudiants en train de mesurer la valeur calorifique d'une source de protéine. De gauche à droite, Francine Dancause, Monique Gionet, Monique Giguère, (prof. de nutrition et diétothérapie) et Serge Larouche.

EVENTAIL DES PREOCCUPATIONS

Depuis 1967, l'Université de Moncton s'est préoccupée de préparer des enseignants en sciences familiales pour le niveau secondaire et des diététistes pour le milieu hospitalier. A cette fin, le programme d'études a été conçu pour répondre aux exigences académiques du Ministère de l'Education du Nouveau-Brunswick et celles de l'Association canadienne des diététistes.

L'état présent et la situation entrevue comme souhaitable forcent l'Ecole à s'acheminer vers l'action communautaire, sans toutefois négliger ses préoccupations des premières heures. En effet, l'Ecole entend préparer des agents de développement en sciences familiales.

Il semble bien que chez les adultes la conviction se répand qu'on ne peut plus livrer à l'improvisation ou à l'intuition le déroulement de la vie familiale et même la qualité des rapports interpersonnels.

Lorsqu'on aborde la vie familiale, par exemple, la question du statut de la femme et de l'équilibre du couple surgit à tout propos. Selon l'aisance économique et culturelle des groupes en cause, il existe une insatisfaction latente qui se traduit soit par l'ennui devant le vide quotidien, soit par l'activisme déployé à la maison ou dans une tâche professionnelle, soit par la domination des tâches au foyer, soit par une revendication ouverte, soit par une mise en place d'un nouveau partage des rôles qui bouleverse les idées traditionnelles.

Les agents de développement en sciences familiales (économistes ménagers) se donnent comme tâche le défi d'améliorer les conditions de la vie familiale dans un milieu donné.

PROJET D'AVENIR

A la demande de ses diplômés, l'Ecole des Sciences Domestiques se prépare à mettre sur pied un programme de maîtrise.

Ce programme, orienté vers des objectifs à atteindre, est pensé pour lui-même comme un tout, dans le but de former le type professionnel désiré pour travailler à améliorer la qualité de la vie familiale.

En d'autres mots, ce programme vise à former des personnes capables d'appliquer un ensemble de connaissances fondées sur diverses disciplines à des réalités spécifiques de la vie quotidienne: domologie, consommation, alimentation, habillement, logement, design.

Ce programme unique sur le campus de Moncton sera essentiellement pluridisciplinaire, il s'adressera tant aux jeunes qu'aux adultes qui ont un intérêt commun avec le nôtre.

En vue de réaliser ce projet, l'Ecole compte sur sa fondatrice, docteur (Ph. D.) Ghislaine Cormier, actuellement en congé sabbatique.

Au cours de l'année 1972-73, Ghislaine Cormier s'est donnée comme tâche de faire l'inventaire des enseignements disséminés à travers les campus universitaires, enseignements susceptibles d'intéresser nos candidats; de regrouper l'information, la documentation et les expériences effectuées ailleurs sur les problèmes de la vie quotidienne; de s'occuper à former une équipe de personnes compétentes qui ont un intérêt commun avec le nôtre.

TEXTILES — Des étudiantes en train de faire la vérification des teintures appliquées aux tissus. De gauche à droite, Andréa Richard, Sr Georgette Durand, (prof. de coupe et confection), et Jeanne Nowlan.

DEVELOPPEMENT DE L'ENFANT — Riba Girouard à gauche (étudiante en développement de l'enfant) présente une activité à un groupe d'enfants de la garderie éducative. A l'extrême droite, Mme Yvette LeBlanc, professeur.

Saviez-vous que . . .

(Suite de la page 7)

Léonard Girouard est responsable pour l'administration des services de télécommunication dans la région ouest du Nouveau-Brunswick pour la N.B.Tel. Son épouse est Maureen, ses enfants: Michel, Denise, Marc.

Charles E. Crossman a épousé Joscelyn. Ils ont un enfant, Shawn, 21 mois. Il est présentement assistant secrétaire-trésorier d'une compagnie de papier en Gaspésie.

Norbert Arsenault a marié le 10 mars 1972 une jolie petite allemande, Brigitte. Depuis 1969, il étudie à l'Université Aix-Marseille, en France pour l'obtention d'un doctorat 3e cycle, sciences économiques, spécialité gestion d'entreprises. Il compte retourner en Europe (Allemagne) à l'automne 1972 afin de terminer la rédaction de sa thèse et reviendra probablement au pays en 1973.

Donald Comeau est directeur des services financiers à l'Hôpital George L. Dumont de Moncton. Il a épousé Aline Martin et ils ont deux enfants, Lisa-Line 5 ans, Stéfane, 15 mois.

Raymond Boudreau est contrôleur de Pillsbury Canada Ltd. Il a épousé Diana, et sont venus les rejoindre Joanne il y a 8 ans, et Michelle il y a 5 ans. Ils demeurent présentement à Calgary en Alberta.

(Suite à la page 13)

ÇA DEMARRE A FREDERICTON !

La région de Fredericton compte maintenant son club des Anciens de l'Université de Moncton. La décision de fonder un club régional pour la région de la capitale provinciale a été ratifiée récemment par le conseil d'administration de l'Association des Anciens de l'Université de Moncton.

"Le club A.U.M. Fredericton devient ainsi le deuxième chaînon de l'Association des Anciens de l'U. de M.", a déclaré le président de l'Association, M. Bernard Poirier, de Fredericton. On se souvient que le premier club régional, celui de la région de l'Outaouais a été fondé l'an dernier.

L'Association des Anciens de par sa charte peut autoriser la fondation de clubs régionaux qui permettent aux membres d'une région donnée de se grouper ensemble et de se donner des buts particuliers. Peuvent devenir membre de l'Association, les diplômés de l'U. de Moncton, ceux qui ont été membres d'associations d'anciens des institutions antécédantes à la création de l'U. de Moncton; et ceux qui par intérêt manifestent le désir d'adhérer à l'A.U.M. ou qui à cause d'un don ou d'un geste particulier sont jugés digne de ce privilège.

J. JACQUES MORNEAULT CL '54

Premier commandant acadien 3e Bataillon Royal, 22e Régiment

Le lieutenant-colonel, J. Jacques Morneault, cl '54, 38 ans de St-Jacques, Nouveau-Brunswick, a reçu le commandement du 3e Bataillon Royal 22e Régiment. Il est le premier acadien à tenir ce poste depuis la formation du régiment en 1914.

Le lieutenant-colonel, Morneault a reçu son brevet d'officier au Royal 22e Régiment en 1955 après trois années d'entraînement dans le Corps école d'officier canadien (CEOC) de l'université St-Joseph alors située à Memramcook, Nouveau - Brunswick. Cet officier a déjà servi pendant onze ans au sein d'un bataillon de son régiment dont neuf ans au 3e bataillon.

Pendant sa carrière, il a servi à deux reprises en Allemagne, au Congo, comme officier de liaison auprès de l'école d'infanterie de l'armée américaine à Fort Benning; à Chypre en qualité de commandant de compagnie depuis juillet de l'année dernière. Lors de sa promotion au grade de lieutenant-colonel, le colonel Morneault a servi au quartier général de la Force Mobile à St-Hubert.

En 1957, il épousait Monique Martin et de cette union est né quatre enfants, Claude, Andrée, Brigitte et François.

J. JACQUES MORNEAULT

Dans notre photo, on voit l'exécutif du Club des Aigles Bleus pour l'année 72 - 73. De gauche à droite, première rangée: Viateur Viel, directeur; Roger Melanson, trésorier; Charles-Emery Brison, président; Christine LeBlanc, directeur; Jean Gaudet, secrétaire; et Bill Boucher, directeur. Deuxième rangée, même ordre: Edward Pitre, Phil Landry, Lucien Desbiens, Vance Toner, Bob Bellefleur, Luc Levesque, René Landry, et Clovis Boudreau, tous directeurs, et Bob Scott, agent d'information. Absents quand la photo fut prise: Jean-Marie Johnson, Olio Martin et Alonzo Johnson, directeurs.

LE CLUB DES AIGLES BLEUS

"Ca Fonctionne à Plein"

Le Club des Aigles Bleus, fondé il y a trois ans, pour aider aux athlètes, s'est progressivement identifié au terme "sports" sur le campus de l'Université de Moncton.

De ses humbles débuts à l'automne 70, le Club a grandi au point qu'il est actuellement un vrai promoteur de l'excellence athlétique à l'Université.

L'addition des activités a fait grandir le nombre des membres de l'exécutif. Celui-ci est passé du comité fondateur, de trois personnes à 18 membres pour l'année en cours.

Pour la première fois cette année, une femme est membre du bureau de direction. En effet Christine LeBlanc, membre de l'équipe de basketball des filles durant quatre ans et choisie athlète féminine de l'année à trois reprises, a accepté d'être une directrice du Club des Aigles Bleus.

Me Charles-Emery Brison en est à sa troisième année à la présidence du Club et tous les Aigles Bleus se réjouissent de l'honneur que nous a fait Jean Béliveau en acceptant la présidence honoraire.

Béliveau, ancien joueur étoile des Canadiens de Montréal et qui a reçu un doctorat honorifique en éducation physique de l'Université de Moncton en mai/72, ne pourra malheureusement prendre une part active aux activités du Club mais il lui a quand même prêté son prestigieux nom avec empressement et intérêt.

Pour la deuxième année consécutive, le Club des Aigles Bleus prend une part active à la direction d'un Tournoi Hockey-Canada.

Le beau travail accompli lors du premier tournoi en décembre 71 a fait en sorte que ce soit celui de Moncton qui ait eu le plus de succès au niveau national parmi les six tournois organisés.

C'est la raison principale qui a valu à Moncton d'être le seul site choisi pour un 2e tournoi consécutif.

La Revue Sportive est un autre important projet du Club. Cette publication, quoique à ses débuts, a déjà fait sa marque.

Le Club des Aigles Bleus participe aussi à l'organisation d'activités sportives sur le Campus et supporte avec entrain les équipes féminines autant que celles des garçons.

Une bourse de $1,000 a été créée cette année pour être remise à un ou des athlètes méritants.

Le Club des Aigles Bleus, ça fonctionne à plein. Cette année plus que jamais, les membres de l'exécutif débordent d'énergie pour ainsi offrir à tous leurs membres une saison remplie d'activités sportives de qualité. Bravo!

CONVENTUM

COMMERCE 62

Les 6, 7, 8 et 9 octobre 1972 avait lieu sur le campus de l'Université de Moncton une rencontre de la classeCommerce '62. Malheureusement, très peu de gens se sont déplacés pour assister à leur Conventum, au regret de ceux qui étaient présents. Au rendez-vous, nous voyons sur la photo de gauche à droite, Mme Léonard Girouard (Maureen), Mme Donald Comeau, (Aline), Mme Robert Roy (Rose-Marie), Mme Normand Landry (Yvonne); 2e rangée, Gérald Bouchard, Mlle Mariette Blynn, Léonard Girouard, Donald Comeau, Robert Roy, Normand Landry, Léandre Bourque, professeur, et Richard Butland.

Saviez-vous que . . .

(Suite de la page 9)

Léon Cadieux exerce la profession de comptable agréé dans une firme publique à titre d'associé. Il a épousé Suzanne Abel et ont présentement deux enfants: Philippe 5 ans, et Brigitte 3 ans. Ils résident à Cap-de-la-Madeleine, P. Q.

Robert Roy est professeur à Petit-Rocher, N.-B. Il a épousé Rose-Marie et sont venus les rejoindre Louise, Robert et Anne.

Gérald Bouchard est conseiller au Ministre des Finances du Nouveau-Brunswick.

Valmond Richard est directeur des Services financiers pour la Commission scolaire régionale "Eastern Quebec". Pour partager son foyer il a son épouse Mariette, deux enfants.

DIVERS

Mme Léone Boudreau-Nelson, professeur à l'Université de Moncton, est partie en France pour une année d'étude à la Faculté des Lettres de l'Université de Aix-Marseille.

(Suite à la page 13)

Décès

PIERRE LOISELLE décédé à la fin juillet/72. Il était étudiant en 3e Commerce.

YVES CORMIER, cl '72, décédé au cours de l'été.

GIL GUITAR, cl '72, décédé accidentellement au cours de l'été.

LEOPOLD BEDARD, décédé dernièrement à Edmundston, à l'âge de 60 ans.

M. Rosaire Martin nommé au secrétariat général

ROSAIRE MARTIN

M. Rosaire Martin, un diplômé en Sciences Commerciales de l'Université de Moncton en 1972, vient d'être nommé au poste de responsable des horaires et locaux au Secrétariat Général de l'Université de Moncton.

A ce poste, M. Martin aura à s'occuper des horaires des cours réguliers et à temps partiel; collaborer à dresser l'horaire des examens et à d'autres tâches qui relèvent du Secrétariat Général.

M. Martin est natif de Baker Brook, comté de Madawaska. Après avoir fait ses études secondaires à l'école supérieure Cormier d'Edmundston, il entrepris ses études supérieures à l'Université de Moncton.

Très actif dans les activités étudiantes, M. Martin était secrétaire général de la Fédération des étudiants de l'Université de Moncton en 1971-72 et président de l'Association des étudiants en Commerce de l'Université de Moncton de 1970 - 1972.

Saviez-vous que . . .

(Suite de la page 12)

Charles-Emery Brison, premier vice-président de l'Association des Anciens de l'Université de Moncton et président du Club des Aigles Bleus, est allé cet automne à Moscou dans le but de voir les parties de hockey Canada-Russie.

M. J. Cyrille Castillous, C.L.U. a récemment accédé à l'Association du Millionnaire de la Table Ronde. Cette dernière est une association internationale d'agent d'Assurance-vie. Toutes nos félicitations à M. Castilloux.

Renaud Moreau a été nommé directeur du Service de l'expansion des affaires des Relations extérieures de la succursale Trust Général du Canada à Rimouski. ■

Théo Gagnon nommé directeur régional

M. Théo Gagnon a été récemment nommé au poste de directeur de la région de Bathurst pour le ministère des Services sociaux.

La région de Bathurst comprend les bureaux de district de Newcastle, Caraquet, Shippagan, Tracadie et Bathurst. M. Gagnon était auparavant administrateur du bureau de district de Bathurst.

M. Gagnon est né à Edmundston et il détient un baccalauréat ès Arts de l'Université de Moncton. Il a également suivi des cours supplémentaires en sciences sociales, en administration et en analyse des problèmes sociaux.

M. Gagnon possède une expérience de quatre ans dans le secteur des finances et des prêts aux consommateurs et il travaille au ministère des Services sociaux depuis trois ans.

Il est membre de l'exécutif du Comité des droits de l'homme du Nord-Est et il participe aux activités de plusieurs autres organismes.

M. Gagnon est marié et père de trois enfants.

Nomination au M.E.E.R.

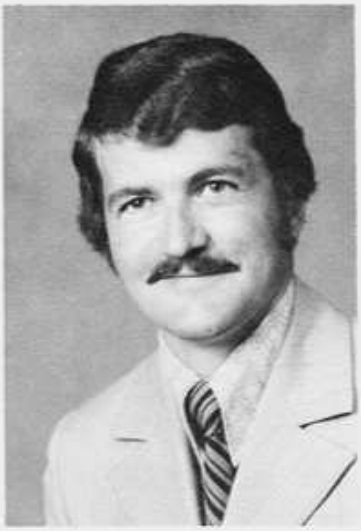

M. GEORGES D. BOUCHARD

M. J. D. LANDRY

Deux de nos anciens ont récemment été nommés au Ministère de l'Expansion Economique Régional du Nouveau-Brunswick (MEER). Il s'agit de J. Dollard Landry, cl '63, et M. George D. Bouchard, cl '69.

M. J. Dollard Landry, natif de Memramcook, N.-B., a assumé la fonction d'Agent en Chef de la Planification des Ressources (Arda-Foder) au sein du Ministère de l'Expansion économique régionale.

M. Landry, âgé de 30 ans, s'occupera de l'administration et la mise en oeuvre du Fonds de développement économique rural, (FODER) l'aménagement rural et le développement agricole (ARDA), pour la province du Nouveau-Brunswick.

Précédant cette nomination, il était officier du développement industriel au sein du gouvernement du Nouveau-Brunswick, ainsi qu'officier industriel avec le ministère de l'Expansion économique régionale.

Avant de se joindre à la fonction publique, il était professeur à l'Université de Moncton.

Il détient des degrés de l'Université St-Joseph (B. Comm), l'Université de Moncton (M. Comm), et un doctorat en développement économique de l'Université de Paris.

M. George D. Bouchard vient d'être nommé Agent d'Expansion Industrielle (Nouveau-Brunswick) au ministère de l'Expansion économique régionale, à partir du 6 juillet 1972. M. Bouchard aura son bureau à Fredericton, N.-B.

En sa qualité d'Agent d'expansion industrielle, M. Bouchard aura à promouvoir le programme des subventions au développement industriel, à se tenir en contact étroit avec les candidats éventuels, les chefs d'industries et hommes d'affaires, les agents du développement provincial et tout autre groupe concerné.

Originaire de Saint-Basile, N.-B., M. Bouchard est âgé de 26 ans et avant sa nomination au ministère de l'Expansion économique régionale, était employé au bureau du ministère du Revenu National. Il a aussi été employé par BOMAC Ltd., à Edmundston, N.-B.

M. Bouchard est un gradué de l'Université de Moncton (B. Sc. Comm).

NOS MEMBRES

N.D.L.R. Voici la liste de ceux qui avaient payé leur cotisation le 18 octobre 1972. Ne sont pas reproduits ici, les noms de nos membres à vie ni les diplômés de 1972 qui sont eux aussi membres actifs de l'A.U.M.

Albert, Jacques G.
St-François, N.-B.

Albert, Roméo R.
California, 94063

Albert, Yvan
Moncton, N.-B.

Allain, Désiré Mgr.
Bouctouche, N.-B.

Arsenault, Dominique
Moncton, N.-B.

Arsenault, Alban
Moncton, N.-B.

Arsenault, Gérard
Moncton, N.-B.

Arsenault, J. Emilien
Bonaventure, P. Q.

Arsenault, Marie-F.
Ottawa, Ontario

Arsenault, Frédéric J.
Nashwaaksis, N.-B.

Arsenault, Raymond
Hull, Québec

Arseneau, O'Neil
Campbellton, N.-B.

Aubut, James W.
Victoriaville, P. Q.

Aucoin, Bertha
St-Louis de Kent, N.-B.

Aucoin, Réginald
Moncton, N.-B.

Bastien, Yvan R.
Sillery, P. Q.

Beaulieu, Georges R.
Montréal 327, P. Q.

Beaulieu, Roger
Edmundston, N.-B.

Beaulieu, Roland
Hull, Québec

Bélanger, Yves
Moncton, N.-B.

Belliveau, Aldérice
Brossard, Québec

Belliveau, A. H.
Newburyport, Mass.

Belliveau, H. L.
Caraquet, N.-B.

Belliveau, Léopold F.
Moncton, N.-B.

Belliveau, Paul E.
Moncton, N.-B.

Belliveau, Ulysse J.
Moncton, N.-B.

Belzile, Flavien
Ottawa, Ontario

Bernard, Ludger J.
Dalhousie, N.-B.

Bérubé, Rhéal G.
Moncton, N.-B.

Bigue, Léo
Cabano, P. Q.

Blanchard, Antonin C.
Chatham, N.-B.

Blanchet, Pierre F.
Philomath, U.S.A.

Blinn, Omer
Saulnierville, N.-E.

Bouchard, Georges D.
St-Jean, N.-B.

Boucher, Arthur
South East Africa

Boucher, Bill
Bouctouche Bay, N.-B.

Boucher, Laurie
Bouctouche, N.-B.

Boudreau, C. Eudore
Sept-Iles, P. Q.

Boudreau, Ernest
Moncton, N.-B.

Boudreau, Léonce J.
Corvallis, Oregon

Boudreau, Lucienne
Paquetville, N.-B.

Boudreau, Yvon
Dalhousie, N.-B.

Bouffard, Jean-Claude
Matane, Québec

Bourdages, Gérald
Sherbrooke, P. Q.

Bourgeois, Blanche
Cocagne, N.-B.

Bourque, Jacqueline
Halifax, N.-E.

Bourque, Jean-Claude
Nashwaaksis, N.-B.

Bourque, Jean-Paul
Fox Creek, N.-B.

Bourque, Léandre J.
Moncton, N.-B.

Bourque, Paul N.
Québec 10, P. Q.

Bourque, Raymond J.
Montréal 328, P. Q.

Brault, Jean-Guy
Ottawa, Ontario

Breau, Amos
Moncton, N.-B.

Breau, Paul Rév.
Moncton, N.-B.

Brideau, L. Yvette
Sheila, N.-B.

Brine, Laurie
St-Jean, N.-B.

Brison, Charles-E.
Moncton, N.-B.

Broderick, O'C. Edward
Needham, Mass.

Brown, Gregory
Dorion, P. Q.

Brunet, Suzanne
Frédéricton, N.-B.

Bujold, Joseph Edèse
Dalhousie, N.-B.

Bujold, Simon
Moncton, N.-B.

Burke, Léo
Moncton, N.-B.

Caissie, Léopold
Moncton, N.-B.

Castilloux, Cyrille J.
St-Anselme, N.-B.

Chenard, Roger L.
Moncton, N.-B.

Chiasson, Donat Mgr.
Moncton, N.-B.

Chiasson, Gilles A.
Lewisville, N.-B.

Chiasson, Paul-Emile
Bathurst, N.-B.

Chiasson, Victor
Tracadie, N.-B.

Chouinard, Gilles
Lévis, P. Q.

Clair, Gérard James
Riverview West, N.-B.

Collette, Médard
Moncton, N.-B.

Collette, Lomer
Moncton, N.-B.

Collette, Paul J.
Moncton, N.-B.

Comeau, Donald
Moncton, N.-B.

Comeau, Lionel
Campbellton, N.-B.

Comeau, Pierre A.
St-Jean, N.-B.

Corcoran, Malcolm
Moncton, N.-B.

Cormier, Adrien J.
Cocagne, N.-B.

Cormier, Azor J.
Moncton, N.-B.

Cormier, Clarence J.
Dieppe, N.-B.

Cormier, Claude
Sydney, N.-E.

Cormier, Donald
St-Anselme, N.-B.

Cormier, George
Moncton, N.-B.

Cormier, Ghislaine
Rexdale, Ontario

Cormier, Gérard
Moncton, N.-B.

Cormier, Gilles
Hull, Québec

Cormier, Guy
Moncton, N.-B.

Cormier, Hector J.
Moncton, N.-B.

Cormier, J.-Eric
St-Anselme, N.-B.

Cormier, Léonce A.
St-Jean, N.-B.

Cormier, Lionel
Moncton, N.-B.

Cormier, Maurice
Charlottetown, I.P.E.

Cormier, René
Victoriaville, P. Q.

Cormier, Richard
Tracadie, N.-B.

Cormier, Roger B.
Fort Saskatchewan, Alberta

Cormier, Ronald J.
Moncton, N.-B.

Côté, Michel
Baie-Comeau, P. Q.

Côté, Murielle
Frédéricton, N.-B.

Croll, James Clifford
Moncton, N.-B.

Coughlan, Keith
Tracadie, N.-B.

Couturier, Claude E.
Richibouctou, N.-B.

Couturier, Rosaire M.
Ste-Foy, P. Q.

Cyr, Armand J.
Frédéricton, N.-B.

Cyr, Guy C.
Pointe-Claire, P. Q.

Cyr, Joseph A.
Frédéricton, N.-B.

Daigle, Alice
Rogersville, N.-B.

Daigle, Everard
Grand-Sault, N.-B.

Daigle, Hermile
St-Léonard, N.-B.

Daigle, Lionel
Charlesbourg, P. Q.

Daigle, Robert C.
Dorval, P. Q.

Danis, Hubert-Gilles
Ottawa, Ontario

D'Astous, Adrien
Ste-Foy, Québec 10

D'Astous, Jean-Claude
Dalhousie, N.-B.

D'Entremont, Lorraine
Moncton, N.-B.

Deschênes, Jean-Yves
Campbellton, N.-B.

Desjardins, Léandre
Gunningsville, N.-B.

Deveau, Damien
Moncton, N.-B.

Deveau, Lionel
Chéticamp, N.-E.

Dionne, Charles
Edmundston, N.-B.

Dionne, Normand
Moncton, N.-B.

Doiron, Médor
Bonaventure, P. Q.

Doiron, Omer
Sherbrooke, P. Q.

Doiron, Sylvio
Marlborough, Mass.

Dostie, André
Arvida, P. Q.

Doucet, Gilbert
Dieppe, N.-B.

Doyer, Clément
Neuville, P. Q.

Doyon, Roger
Beauce, P. Q.

Drisdelle, Normand
Dieppe, N.-B.

Dubé, Gérard
Edmundston, N.-B.

Duchesne, Roger
Longueil, P. Q.

Duffie, Donald C.
Frédéricton, N.-B.

Dufour, Allen
Sherbrooke, P. Q.

Duguay, Oscar
Moncton, N.-B.

Dumais, Gilles
Ottawa, Ontario

Dupuis, Noël
Moncton, N.-B.

Dupuis, Roger E.
Islington, Ontario

Dupuis, Ronald
Memramcook Est, N.-B.

Durepos, Patrick
Grand-Sault, N.-B.

Ferguson, Willie G.
Frédéricton, N.-B.

Finn, Alcide J.
Dartmouth, N.-E.

Finn, Gilbert
St-Anselme, N.-B.

Fortin, Alain
Ste-Foy, Québec 10, P. Q.

Fournier, Jean-Yves
Fox Creek, N.-B.

Frenette, Edmond
Papineau, Québec

Flynn, Francis
Gaspé, P. Q.

Gagné, Gilles
Ottawa, Ontario

Gagnon, Aimé
Edmundston, N.-B.

Gagnon, Claude
Moncton, N.-B.

Gagnon, Henri-S.
Rivière-du-Loup, P. Q.

Gallant, Arthur
St-Anselme, N.-B.

Gallant, Corinne
Moncton, N.-B.

Gallant, Jean-G.
Moncton, N.-B.

Gallant, Melvin
Moncton, N.-B.

Gareau, Romain J.
Grand-Sault, N.-B.

Gaudet, Alphonse
Moncton, N.-B.

Gaudet, Donatien
St-Joseph, N.-B.

Gaudet, Edouard C.
Dorchester, N.-B.

Gaudet, Gustave D.
St-Joseph, N.-B.

Gaudet, Paul-E.
Moncton, N.-B.

Gaudet, Robert
Nashwaaksis, N.-B.

Gaudet, Roméo
Haute-Aboujagane, N.-B.

Gauthier, Jacques
Moncton, N.-B.

Gauthier, Louis-Marie
Québec, P. Q.

Gautreau, Gérène
Moncton, N.-B.

Gautreau, Rachel
Ottawa, Ontario

Gautreau, Tilmon
Moncton, N.-B.

Gendron, Roland
Sherbrooke, P. Q.

George, Frederick H.
St-Jean, N.-B.

VOUS AVEZ OUBLIE?

M ais il est encore temps!

E n nous faisant parvenir $10.00, vous serez

M embre actif de votre A.U.M. pour l'année 72 - 73.

B ien des avantages s'offrent à vous.

R etournez toute cette page,

E n ayant pris soin de la compléter.

Nom .....

Adresse .....

.....

Ancienne adresse .....

.....

Occupation .....

Nom de la Compagnie .....

Gradué de l'U. de M. ou du Collège St-Joseph en 19.....

Quoi de neuf? .....

_____
NO. DE COMPTE

..... 19.....

_____
VOTRE BANQUE

_____
SUCCURSALE ET VILLE

Payez à l'ordre de: L'ASSOCIATION DES ANCIENS DE L'UNIVERSITE DE MONCTON

$ _____

_____ *Dollars*

100

_____
SIGNATURE

— BROCHEZ —

De .....

.....

.....

TIMBRE

Association des Anciens
Université de Moncton
Moncton, N.-B.
Canada

NOS MEMBRES (SUITE)

Gionet, Lionel
Moncton, N.-B.

Girouard, Edgar
Moncton, N.-B.

Girouard, Fernand
Moncton, N.-B.

Girouard, Gérald
Ottawa 13, Ontario

Girouard, Léonard
Nashwaaksis, N.-B.

Girouard, Maurice H.
St-Anselme, N.-B.

Godin, Angèlie
Campbellton, N.-B.

Godin, Jean-Eudes
C. P. 77
Shippagan, N.-B.

Godin, J. Eustache
St-Raphael sur Mer, N.-B.

Goguen, Alvin
Lewisville, N.-B.

Goguen, Léonard J.
Joliette, P. Q.

Haché, Eustache
Moncton, N.-B.

Haché, Jean-Eudes
Hull, Québec

Hébert, Bernard
Cocagne, N.-B.

Hicks, Harold E. Mgr.
Hyde Park, New York

Jean, Bernard-A.
Caraquet, N.-B.

Jean, Bertin
Lamèque, N.-B.

Johnson, Camille
Moncton, N.-B.

Johnson, Emery
St-Anselme, N.-B.

Jones, Cécile
Moncton, N.-B.

Jourdain, André
Giffard, Québec 5

Keays, Russell J.
Gaspé, P. Q.

Lacasse, J. Albert
St-Gervais Bellechasse, P. Q.

Ladouceur, Robert
Sillery, Québec 6

Lafrenière, Ghislain
Rivière-au-Renard, Gaspé, P.

Landry, Edgar
Memramcook Est, N.-B.

Landry, Jean-Baptiste
Hull, Québec

Landry, Louis
Edmundston, N.-B.

Landry, René
Moncton, N.-B.

Lang, Jean-Louis
Edmundston, N.-B.

Lanteigne, André
Frédéricton, N.-B.

Lanteigne, Ephrem
Allardville, N.-B.

Lapierre, Louis
Moncton, N.-B.

Lea, Walter M.
Victoria by the Sea, I.P.E.

LeBlanc, Alex J.
Moncton, N.-B.

LeBlanc, Alfred
Edmundston, N.-B.

LeBlanc, Alonzo
Terrebonne, P. Q.

LeBlanc, Amédée J.
Moncton, N.-B.

LeBlanc, Clarence
Sackville, N.-B.

LeBlanc, Clément
Moncton, N.-B.

LeBlanc, Conrad
Chéticamp, N.-E.

LeBlanc, Donald
Moncton, N.-B.

LeBlanc, Donat M.
Montréal 176, P. Q.

LeBlanc, Emery
Montréal 390, P. Q.

LeBlanc, Emery P.
Arvida, Québec

LeBlanc, Eugène R.
College Bridge, N.-B.

LeBlanc, George A.
Moncton, N.-B.

LeBlanc, Gérard Léo
Frédéricton, N.-B.

LeBlanc, Gérard J. A.
Moncton, N.-B.

LeBlanc, Gilberte
Moncton, N.-B.
LeBlanc, Guy
St-Antoine de Kent, N.-B.

LeBlanc, Hyacinthe M.
Moncton, N.-B.

LeBlanc, Jean-Paul
Presque Isle, Maine

LeBlanc, Joseph A.
Mamou, Louisiana, U.S.A.

LeBlanc, Joseph G.
Memramcook, N.-B.

LeBlanc, Léo
Ottawa, Ontario

LeBlanc, Lorraine
Moncton, N.-B.

LeBlanc, Louise
Sept-Iles, P. Q.

LeBlanc, Maurice
Ottawa, Ontario

LeBlanc, Norbert T.
Moncton, N.-B.

LeBlanc, Patrice J.
Bramalea, Ontario

LeBlanc, Pauline
Ottawa, Ontario

LeBlanc, Raymond A.
Hauterive, P. Q.

LeBlanc, Renaud
Moncton, N.-B.

LeBlanc, Rodolphe R.
Moncton, N.-B.

LeBlanc, Sylvio A.
Dieppe, N.-B.

LeBlanc, Valmond
Paris 14, France

LeBlanc, Yvon G.
Bouctouche, N.-B.

LeBreton, Ronald G.
Frédéricton, N.-B.

Leclair, Joseph Edgar
Azilda, Ontario

Lecomte, René
Gatineau, P. Q.

Léger, Antoinette
Montréal 305, P. Q.

Léger, Charles-E.
Lewisville, N.-B.

Léger, Edgar
Moncton, N.-B.

Léger, Fabien
St-Anselme, N.-B.

Léger, Francis
Montréal 201, P. Q.

Léger, Henri
Frédéricton, N.-B

Légère, Martin J.
Caraquet, N.-B.

Léger, Omer
Frédéricton, N.-B.

Lemoine, André
Peterborough, Ontario

Lepage, Georges
Campbellton, N.-B.

Lepage, Gilles
Caraquet, N.-B.

Lévesque, Jacques B.
Ville de Laval, P. Q.

Lévesque, Luc
Moncton, N.-B.

Lévesque, Paul
Mont-Joli, Québec

Lévesque, Pauline
Riverview Ouest, N.-B.

Long, Yvon
Edmundston, N.-B.

Longval, René
Moncton, N.-B.

Losier, Micheline
Lamèque, N.-B.

Losier, Gisèle
Moncton, N.-B.

Losier, Joseph A.
Moncton, N.-B.

Loubert, Clément
Moncton, N.-B.

MacDonald, Daniel
Moncton, N.-B.

Mackin, Ian P.
St-Jean, N.-B.

Maillais, Gérard P.
Longueil, P. Q.

Maillet, Lionel P.
Moncton, N.-B.

Manzerolle, Raoul
Shippagan, N.-B.

Marmen, Paul-André
Gaspé, P. Q.

Maurice, Roland
Moncton, N.-B.

McIntyre, David H.
Frédéricton, N.-B.

Melanson, Aldéric Mgr.
Moncton, N.-B.

Melanson, Brian
Moncton, N.-B.

Melanson, Jean-Paul
Bathurst, N.-B.

Ménard, Alain
Roberval, P. Q.

Mercier, Robert
Iles de la Madeleine, P. Q.

Michaud, Georges
Ottawa 7, Ontario

Miller, Jean-Guy
Churchill Falls, Labrador

Mills, Eldon
Frédéricton, N.-B.

Miville, Pierre
Sillery, Québec

Morneault, Jacques
Courcelette, P. Q.

Morin, J. Napoléon
Morin, Paul-Roger

St-Joseph, N.-B.
Aurora, Ontario

Nadeau, Gilles A.
Moncton, N.-B.

Nadeau, Jacqueline
Lac Baker, N.-B.

Nelson, Beck
Gaspé Sud, P. Q.

Noël, Anetil
L'Islet, P. Q.

Ouimet, Jacques
LaSalle, P. Q.

Painchaud, Gaston
Estcourt, P. Q.

Paulin, Aurèle
Montréal, P. Q.

Paulin, Gérard
Bathurst, N.-B.

Paulin, Marcel
Montréal 353, P. Q.

Paulin, Roger O.
Moncton, N.-B.

Pellerin, Odette
Montréal 130, P. Q.

Pelletier, Gérald L.
West Hartford, Conn.

Pelletier, Pierre
St-Georges, Beauce, P. Q.

Pettigrew, Ronald
Edmundston, N.-B.

Picard, Alyre J.
Ste-Foy, Québec 10

Pincombe, Alex C.
Moncton, N.-B.

Pinet, Pierre
Vedder Crossing, British Colu

Plante, Maurice Jr.
Limoilou, Québec

Plourde, Delbert M.
Edmundston, N.-B.

Poirier, Bernard
Frédéricton, N.-B.

Poirier, Germaine
St-Joseph, N.-B.

Poirier, Jean B.
Meteghan, N.-E.

Poirier, Joseph-N.
Charlottetown, I.P.E.

Poirier, Réal E.
Moncton, N.-B.

Poirier, Roger B.
Ottawa, Ontario

Poirier, Yvon
Gaspé, P. Q.

Poitras, Vincent
Beaconsfield, Québec

Préfontaine, Marielle
Moncton, N.-B.

Rayworth, John F.
Mississauga, Ontario

Renaud, Aldéo
Moncton, N.-B.

Roberge, Alain
St-Louis de Kent, N.-B.

Robert, Réginald
Bouctouche, N.-B.

Robichaud, Emerie
Ottawa, Ontario

Robichaud, Ephrem
Montréal 329, P. Q.

Robichaud, Hédard J.
Frédéricton, N.-B.

Robichaud, J. Omer
Moncton, N.-B.

Robichaud, Marie-E.
Shippagan, N.-B.

Robichaud, Yves
Moncton, N.-B.

Rossignol, Michel
Montréal 249, P. Q.

Roussel, Claude
St-Anselme, N.-B.

Roussel, Réal
Moncton, N.-B.

Roy, Arthur
Bathurst, N.-B.

Roy, Edmond
Ottawa, Ontario

Roy, Jean Jacques
Moncton, N.-B.

Roy, Maurice
Campbellton, N.-B.

Richard, Bernard
Moncton, N.-B.

Richard, Edmond
Aylmer East, Québec

Richard, Jean Albert
Moncton, N.-B.

Richard, J. Clermont
Frédéricton, N.-B.

Fournier-Rioux, Jacques
Beauport, Québec 5

St-Laurent, Louis P.
Luceville, Québec

St-Onge, Edouard
Grand-Sault, N.-B.

St-Onge, Gilbert
Edmundston, N.-B.

St-Onge, Peter
Edmundston, N.-B.

Saucier, Laurent
Québec, P. Q.

Savoie, Antoinette
Moncton, N.-B.

Savoie, Dennis
Grand-Sault, N.-B.

Savoie, Donald
Frédéricton, N.-B.

Savoie, Guy R.
Moncton, N.-B.

Savoie, Sylvio
Moncton, N.-B.

Scott, William Robert
Riverview, N.-B.

Snow, Claude
Tracadie, N.-B.

Snow, Gérard
Frédéricton, N.-B.

Soucie, Roland-E.
Moncton, N.-B.

Thellab, Albert
Moncton, N.-B.

Thériault, Jean-Yves
Peterborough, Ontario

Thériault, Julien
Tchad, Afrique

Thibault, Gaston
Chandler, Québec

Thibodeau, Pierre
St-Quentin, N.-B.

Thomas, Dolore
St-Isidore, N.-B.

Thoms, Andrée
St. John's, Nfld.

Toner, Vance
Riverview, N.-B.

Tremblay, Rolland
Longueil, P. Q.

Vautour, Melanie
Shédiac, N.-B.

Whelly, James D.
Dartmouth, N.-E.

Wade, Wesley
Bathurst, N.-B.

Wedge, William
St-Anselme, N.-B.

Young, Aurèle
Moncton, N.-B.

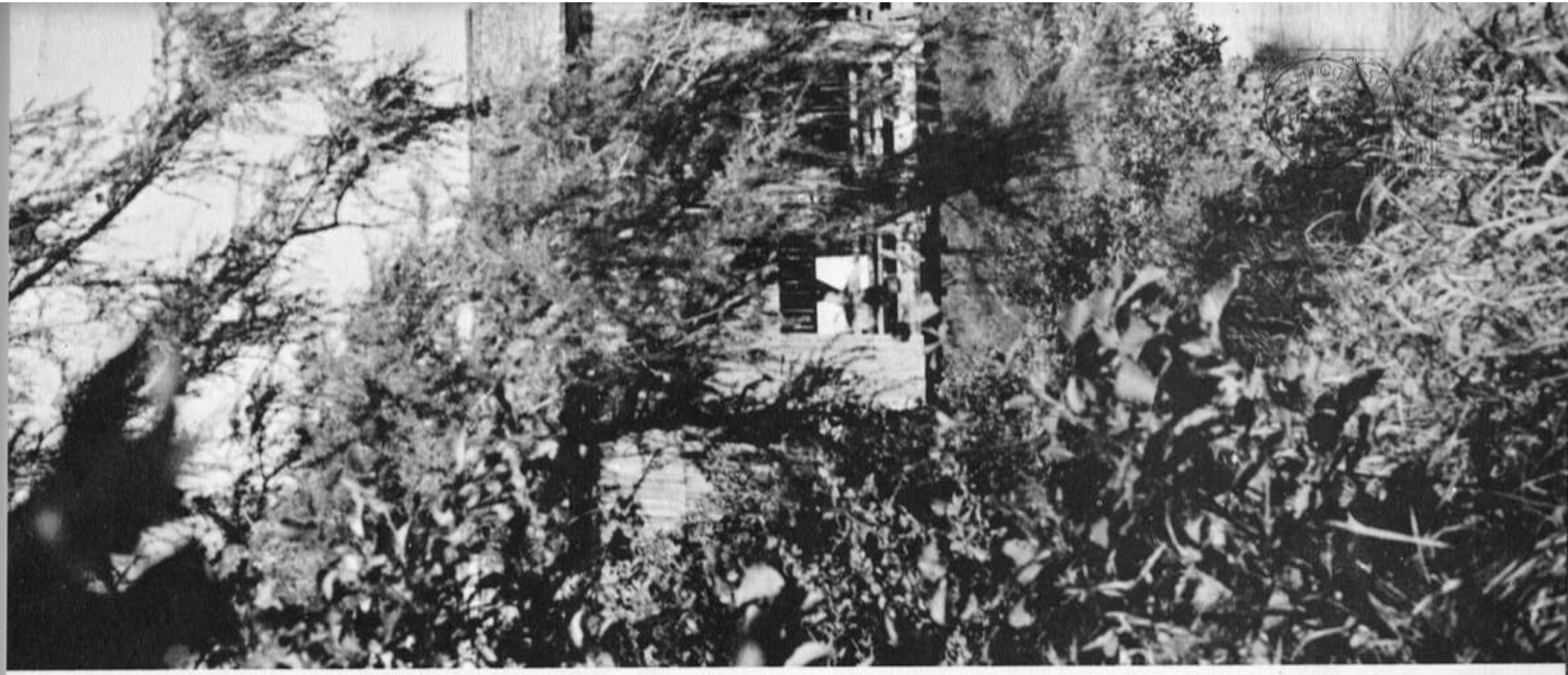

VEUILLEZ NOUS AIDER

pour que votre nom soit correct sur notre liste

A

Association des Anciens
Université de Moncton
Moncton, N.-B.

- ☐ S.V.P., corriger le nom tel qu'indiqué.
- ☐ Substituer ce nom à celui apparaissant ci-contre.
- ☐ Rayer ce nom de la liste d'adresses.
- ☐ Ajouter ce nom à la liste d'envoi.

Nom .....

Adresse .....

Ville .....

Zone ..... Prov. .....

S.V.P., retourner LA PAGE COMPLETE pour nous permettre de comparer l'ancienne et la nouvelle adresse. N'oubliez pas d'indiquer la ZONE POSTALE.

M. RONALD A. LEBLANC
159, RUE EDGETT
MONCTON, N.-B.