# bulletin des anciens

UNIVERSITÉ DE MONCTON

PRINTEMPS 1971 • NUMÉRO 23

# LES GÉLÉLOU NOUS QUITTENT

(Lire en page 6)

CET ESPACE EST RÉSERVÉ
AUX FUTURS COMMANDITAIRES

**FRANC SUCCÈS DU COLLOQUE SUR LA RECHERCHE EN ÉDUCATION** — Plus de 150 personnes ont participé au Colloque sur la recherche en éducation chez les francophones des Maritimes, qui s'est tenu, sur le campus de l'Université de Moncton, du jeudi 25 février au samedi 27 février. Dans notre photo, on voit, de gauche à droite, quelques-unes des personnes présentes à ce colloque: M. Aldéo Renaud, cl'56, chef du Département d'éducation et président du Colloque; M. Gilles G. Nadeau, cl'63, professeur en recherche et évaluation en éducation, ainsi que président du comité d'organisation du Colloque; M. Yvan Albert, cl'57, directeur de l'École normale; M. Antonio Le Sieur, président de l'Association canadienne des chercheurs en éducation (CERA); M. Armand Saintonge, sous-ministre de l'Éducation du Nouveau-Brunswick; M. Helmut Schweiger, vice-recteur à l'enseignement et le Père Roland E. Soucie, cl'47, directeur de l'École de psychologie et d'éducation de l'Université de Moncton.

# LE COLLOQUE SUR LA RECHERCHE EN ÉDUCATION CHEZ LES FRANCOPHONES DES MARITIMES

**PAR GILLES G. NADEAU**

Quelque 175 délégués francophones venant de tous les coins des trois provinces maritimes ont assisté au Colloque sur la Recherche en Education, qui s'est tenu les 25, 26, et 27 février 1971 à l'Université de Moncton.

Plusieurs autres personnes intéressées à la recherche et à la planification en éducation se joignirent à ce groupe pour certaines des activités. Les délégués représentaient tous les niveaux en Éducation chez les francophones des Maritimes, — ministère de l'Éducation, universités, institutions de formation des maîtres, collèges, instituts techniques, surintendants, principaux, conseillers pédagogiques, conseillers en orientation, enseignants, commissaires d'écoles, étudiants diplômés, associations professionnelles, et autres organismes.

Les trois conférenciers invités étaient le Dr. Jean-Marie Joly, président du Conseil canadien pour la Recherche en Éducation, le Dr. Antonio Le Sieur, président

(Lire en page 5)

BULLETIN DES ANCIENS DE L'UNIVERSITÉ DE MONCTON

**PRINTEMPS 1971, NUMÉRO 23**

BULLETIN DES ANCIENS PUBLIE QUATRE FOIS L'AN PAR LE DEPARTEMENT DES ANCIENS ET DU DEVELOPPEMENT DE L'UNIVERSITE DE MONCTON, LOCAL 282, PAVILLON TAILLON, UNIVERSITE DE MONCTON, N.-B., TELEPHONE 506-855-2070, POSTES 213 OU 358.

**REPRODUCTION DES ARTICLES AUTORISÉE**

●

**LE CONSEIL D'ADMINISTRATION A.U.M. 70-71**

Docteur George Cormier, cl '38, président

M. Charles Dionne, cl '48, vice-président

M. Bernard Poirier, cl '47, vice-président

Docteur Rodolphe LeBlanc, cl '43, vice-président

M. Dennis Savoie, cl '68, vice-président

M. Gilbert Doucet, cl '53, secrétaire

M. Arthur Girouard, cl '58, trésorier

●

**REPRESENTANTS AU CONSEIL DES GOUVERNEURS**

M. le Juge C.I.L. Léger, cl '45, président d'honneur et président sortant de charge

M. Aurèle Arsenault, cl '36

●

**RÉDACTION**

En étroite collaboration avec le Service des relations publiques.

●

**CORRECTION — RÉVISION — ET MISE EN PAGES**

Service des relations publiques.

●

**LES CADRES PERMANENTS DÉP. DES ANCIENS ET DU DÉVELOPPEMENT**

William P. Boucher, directeur

Bernard Richard, secrétaire-administratif, et, directeur du Bulletin des Anciens.

# COUP D'OEIL

La photo-couverture nous montre le groupe des Gélélou de l'Université de Moncton qui a fait sa marque dans la province depuis ses débuts en 1968. Vous avez sans doute reconnu Paul-Émile Benoit, professeur à l'École secondaire Vanier, Louise Boudreau, étudiante en 4e année, Service social et Gérard Arsenault, étudiant en 4e, Sciences. Pour ceux d'entre vous qui les avez connus, l'article en page 6 vous rappellera quelques souvenirs.

Le banquet athlétique, qui s'est déroulé le 17 mars dernier, nous a offert une excellente occasion de rappeler l'importance du sport pour l'homme moderne. Deux extraits d'articles écrit par des étudiants en Éducation physique paraissent en page 8.

On ne saurait passer sous silence le succès de la Semaine des Sciences, pages 10 et 11, qui eut lieu du 26 au 28 février.

Dans ce numéro, nous avons introduit une nouvelle chronique "On en parle" (page 13) afin d'y traiter des nouvelles brèves qui ont un intérêt particulier pour les anciens. De plus, nous avons accordé plus d'espace à "Saviez-vous que", qui semble obtenir la faveur de nos lecteurs.

Il y a également un rappel de la tenue de l'Assemblée annuelle et vous êtes invités à y assister afin de prendre part aux délibérations sur des amendements aux règlements de l'A.U.M.

Dans cette photo, on aperçoit Léandre Bourque, cl'58 et secrétaire général à l'Université, remettant la plaque de la recrue masculine de l'année à Emery Johnson, qui est en première année à la Faculté d'éducation physique. M. Johnson est actif dans le hockey et le ballon-panier à l'Université de Moncton. Cette présentation fut faite lors du banquet athlétique annuel sur le campus.

# LE COLLOQUE...

de l'Association canadienne des chercheurs en Éducation et M. Saintonge, sous-ministre de l'Éducation du N.-B. Il y eut également deux autres conférences données par le Dr Brian Newbold et le professeur Gilles G. Nadeau, ainsi que deux panels; l'un comprenant des représentants du secteur de l'Éducation publique et l'autre, des professeurs du Département d'éducation de l'Université.

L'objectif du colloque était de *sensibiliser* les personnes intéressées et les plus concernées à la recherche et la planification en Éducation chez les francophones des Maritimes.

En se basant sur les formules d'évaluation reçues et la participation aux activités du colloque, l'objectif semble avoir été atteint. Le colloque a connu un réel succès.

Il importe maintenant de donner suite à cet événement en mettant à exécution les résolutions du colloque. Un comité francophone provincial (interprovincial) doit être créé sous peu. Il serait composé de personnes de tous les niveaux du domaine de l'Éducation chez nous. Ce comité aura pour mandat d'effectuer un démarrage sérieux en recherche pédagogique et d'aiguillonner les responsables de l'Éducation aux besoins de recherche chez les francophones.

Ce comité devra également suggérer aux autorités et intéressés l'ordre de priorité dans la recherche à partir des quelque 40 résolutions soumises lors du colloque.

Somme toute, cette première rencontre des intéressés à la recherche en Éducation chez les francophones des Maritimes est très encourageante. Il s'agit maintenant d'établir un programme cohérent et de passer à l'action concertée.

Cette rencontre a donné l'occasion aux intéressés de tous les niveaux en Éducation, de mettre en commun les problèmes qui nécessitent de la recherche dans les programmes d'Éducation. On a démontré très nettement la nécessité d'un réseau de communication et de diffusion efficace pour la recherche, le développement et l'innovation en éducation.

Le colloque a également servi à faire prendre conscience de l'état actuel de la recherche pédagogique à l'Université ainsi que dans les systèmes scolaires.

Un rapport de toutes les activités du colloque sera publié d'ici le mois de juin 1971.

(Vous pouvez obtenir une copie de ce rapport en vous adressant au département des Anciens et du Développement).

# LA BIBLIOTHÈQUE CHAMPLAIN A DÉSSERVI 72,000 PERSONNES

Quelque 72,000 personnes ont utilisé les services de la Bibliothèque Champlain du 25 septembre au 18 décembre dernier. Ces chiffres sont fournis dans un relevé statistique fourni par le directeur de la Bibliothèque, M. Agnez Hall.

Le même rapport indique que le plus grand nombre enregistré dans une journée fut de 1,500 et que la moyenne quotidienne s'établit à 866. Ces statistiques ont été compilées au début du mois de janvier.

Si la plupart des étudiants vont à la Bibliothèque pour y emprunter des livres, consulter des oeuvres, feuilleter des revues et journaux, d'autres, au nombre de 28, s'y sont rendus depuis septembre à titre d'employés surnuméraires. Ceux-là ont travaillé 886 heures à la bibliothèque centrale et 645 heures à la bibliothèque départemental de Psychologie-Éducation.

Parmi les autres faits à signaler, on mentionne une augmentation de 26 pour cent pour les prêts comparativement à l'année précédente. Les livres prêtés se chiffraient à 15,528 en décembre 1970 et 12,319, en 1969.

Les Gélélou rayonnent de fraîcheur. De gauche à droite, Paul-Émile Benoit, cl'70, de Tracadie, professeur à l'École secondaire Vanier à Moncton; Louise Boudreau, cl'71, finissante en Sciences sociales, domiciliée à Memramcook-ouest; Gérard Arsenault, cl'71, finissant en Sciences, originaire de Scoudouc.

# LE CHANT DU CYGNE DES GÉLÉLOU

par ROLAND TESSIER

C'est dans l'intimité, avec des amis, des parents et des admirateurs, que les Gélélou avaient fait leurs débuts. Il convenait que le chant du cygne de ce groupe se fasse dans la même atmosphère.

Lundi, le 22 mars, dans une salle du troisième étage au pavillon Taillon, le Trio, composé de Gérard Arsenault, Louise Boudreau et Paul-Emile Benoit, a donné son dernier spectacle.

Ce groupe bien de chez nous, (Paul-Emile vient de Tracadie, Louise, de Memramcook-ouest et Gérard, de Scoudouc,) a été pendant trois ans l'ambassadeur de l'Université de Moncton.

Ses apparitions aux différents festivals en province ainsi qu'à la radio et à la télévision ont été fort appréciés.

Malgré des débuts difficiles en 1968, les engagements ont été plus nombreux en 1969 et 1970 alors que les Gélélou ont accompagné la Chorale de l'Université de Moncton et fait de nombreux spectacles tant à Moncton et les environs qu'ailleurs dans la province.

Chacun des trois membres a apporté au groupe sa propre personnalité et ses idées. Louise aimait beaucoup les chansons folkloriques et se chargeait de la mélodie des pièces musicales. Paul-Emile avait un fort penchant pour les chansonniers. Sa tâche était de trouver de nouvelles chansons et d'améliorer le répertoire. Pour sa part, Gérard agissait comme chef du groupe. C'était l'impressario et celui qui voyait aux engagements.

Si les Gélélou n'existent plus, il ne reste pas impossible qu'un jour les trois membres se remettent à travailler ensemble. Du moins, si cela ne devait pas arriver, les Gélélou resteront, dans les souvenirs de ceux qui en ont fait partie, une aventure fort agréable qu'il a value de vivre.

# DES ANCIENS SE DISTINGUENT

La Faculté des Sciences et l'Association des étudiants des Sciences de l'Université de Moncton, honoraient de façon particulière, trois professeurs qui ont oeuvré depuis plus de 20 ans dans le domaine universitaire, lors du banquet de l'Association des étudiants, qui s'est déroulé vendredi le 26 février, à l'Hôtel Brunswick.

Plusieurs anciens de l'Université connaissent bien le Père Rémi Rossignol, c.s.c., le Père Jean-Baptiste Cormier, c.s.c., et M. Raymond LeBlanc, pour avoir été leurs élèves.

C'est depuis 1942 que le Père Rossignol dispense des cours d'abord aux étudiants du Collège Saint-Joseph puis à compter de 1963, à l'Université de Moncton. Le Père Cormier a enseigné au Collège St-Joseph de 1945 à 1947 puis de 1950 à 1963 ainsi qu'à l'Université de Moncton de 1963 à 1971. Monsieur LeBlanc a débuté dans l'enseignement au Collège l'Assomption en 1949. En 1953, il quittait cette institution pour donner des cours au Collège St-Joseph jusqu'en 1963, puis à l'Université de Moncton jusqu'en 1971.

Dans la photo, on reconnait de gauche à droite, M. Victor Ross, doyen de la Faculté, le Père Jean-Baptiste Cormier, c.s.c., le Père Rémi Rossignol, c.s.c.; M. Raymond LeBlanc et Viateur Viel, président de l'Association étudiante.

# DES CERCLES RÉGIONAUX

Lors d'une visite à Ottawa récemment, M. W. P. Boucher, directeur du département des Anciens et du Développement de l'Université, rencontrait un groupe d'anciens afin d'étudier la possibilité d'y former un cercle de l'A.U.M. A cette rencontre préliminaire dans la capitale fédérale, M. Maurice R. LeBlanc, cl'67, et '69, a été choisi secrétaire intérimaire du groupe. Parmi les autres personnes présentes, notons: Maurice G. Cormier, cl'68, Léopold Ouellet, cl'69, Georges Marcoux, cl'68, Herb Breau, cl'66, Roland Arbour, cl'67, Gilles A. Cormier, cl'67, J. Maurice Bourque, cl'65, et Gérald Desmeules, cl'70.

Un premier dîner-rencontre doit avoir lieu lundi, le 10 mai, au restaurant La Paloma, à Ottawa. Serait alors présent, le président de l'A.U.M., le Dr George A. Cormier.

Quelques jours plus tôt, M. Boucher visitait également quelques anciens de la région d'Halifax, N.-E.

Ces réunions à Ottawa et Halifax suivent celles qui ont eu lieu dans le même sens en décembre dernier à Frédéricton.

# L'HOMME MODERNE ET LE SPORT

TIRE D'ARTICLES PARUS EN MARS DANS LA REVUE "L'EFFORT", PUBLIEE PAR LE DEP. D'EDUCATION PHYSIQUE DE L'UNIVERSITE.

L'inactivité physique chez l'homme moderne, constitue un problème d'importance surtout dans une société où le nombre d'heures de travail diminue en laissant plus de temps aux loisirs.

Plus que jamais, l'éducation physique a un rôle à jouer en sensibilisant l'homme d'aujourd'hui aux bienfaits des sports.

Jean-Guy Vienneau, étudiant en Éducation Physique nous parle de ce rôle et du défi que doivent affronter les éducateurs dans ce domaine.

Pour sa part, Gaétan Dugas, également étudiant en Éducation Physique nous met en garde contre l'inactivité physique et donne quelques considérations sur la façon d'entreprendre un programme de conditionnement physique.

## LE RÔLE ET LE DÉFI DE L'ÉDUCATEUR

L'éducation physique devra dégager les besoins immédiats de l'individu en considérant l'activité physique comme une manifestation expressive de l'homme. Trop d'individus dans le domaine de l'éducation physique semblent ignorer le rôle d'éducateurs qui leur est confié. Il est très agréable de voir un groupe d'individus en train de jouer ou d'acquérir une certaine technique de base de certains sports. Nous ne devons pas nous limiter au jeu pour la simple raison de jouer, même si l'aspect récréatif du jeu garde une certaine importance. L'esprit de curiosité et de créativité qu'on peut retrouver à travers le jeu cideront à l'épanouissement de la personne. L'éducation doit chercher à développer chez l'individu cet aspect de créativité et le souci de l'apprentissage d'éléments nouveaux.

Un défi nous est lancé à nous, éducateurs et futurs éducateurs par le physique. Saurons-nous y répondre d'une façon positive. L'éducateur d'aujourd'hui qui a le rôle de former, doit repenser constamment son rôle, ses buts, ses outils et ses techniques. Etre professeur ce n'est pas mettre en application des recettes mais adapter certaines formules, créer, en être responsable. L'éducateur physique actuel se doit de devenir conscient de son rôle d'éducateur.

## ALERTE CONTRE L'INACTIVITÉ PHYSIQUE

La résistance humaine est maintenant moins grande qu'elle ne l'a jamais été. C'est l'ère des formules magiques, des méthodes instantanées, des cures miraculeuses et surtout des excuses de toutes sortes, qui la plupart du temps réussissent à nous satisfaire intellectuellement, mais certainement pas physiquement. Cette diminution de la résistance physique a des effets directs sur le rendement mental qui est diminué. Il est impossible de développer toutes ses possibilités mentales si on est inactif physiquement.

Il y a des notions de base à connaître avant d'entreprendre un programme de conditionnement physique. L'oxygène est l'élément le plus important à considérer lorsqu'il s'agit de forme physique. Le corps humain brûle les éléments requis pour produire de l'énergie grâce à l'oxygène.

Jeunes et moins jeunes, malades et sédentaires peuvent bénéficier d'un programme d'exercice physique. Le problème de l'inactivité physique touche de très près l'éducation physique et ce problème s'étend de plus en plus.

Nous aurons donc à y faire face et à y remédier du moins partiellement. Ce malaise de notre société matérialiste est le nôtre, il nous concerne tous.

**AU BANQUET ATHLÉTIQUE DE L'UNIVERSITÉ DE MONCTON** — Cette photo montre les gagnants de trophées majeurs. De gauche à droite, première rangée: Emery Johnson (recrue masculine de l'année), Christine LeBlanc (athlète féminine de l'année et la joueuse la plus utile dans l'équipe de ballon-panier), Ronald Daigle (athlète masculin de l'année) et Rachel Bédard (athlète recrue féminine de l'année).

Deuxième rangée: Madelaine Beaulieu (ballon-volant pour femme), Charles Bourque (ballon-panier), Rhéal Luce (soccer), Alain Ménard (hockey), Maurice Roussel (golf), Jean-Yves Frenette, qui a reçu la plaque pour Jean-Guy Vienneau (le joueur le plus utile des gars au ballon-volant), Bernice Savoie (curling pour femme), et Claude LeBreton (lutte). Absents lorsque cette photo a été prise: Charles Fournier (curling) Armand LeBlanc (badminton), Maurice Roy (judo), et Jean-Yves Deschênes (gymnastique).

# LE CINQUIÈME ANNIVERSAIRE DES SCIENCES

Un groupe de professeurs et d'étudiants a préparé fébrilement le programme du cinquième anniversaire des Sciences.

# LE RÔLE DE LA FACULTÉ DES SCIENCES

Tiré d'un discours prononcé par M. Victor Ross, Doyen de la Faculté des Sciences.

La formation d'ingénieurs et de scientifiques pour répondre aux besoins de notre population est, évidemment, le premier rôle de la Faculté des Sciences. Ce rôle est d'ailleurs doublé par un second qui lui est lié étroitement. Dans le passé, nos universités, c'est-à-dire, St-Joseph, Sacré-Coeur, à Bathurst et St-Louis, à Edmundston, se sont beaucoup plus préoccupées de la formation générale (le B.A.), de la préparation conduisant aux professions libérales et, en marge, de la formation de comptable. Ceci était bien et nécessaire; mais ce n'est un secret pour personne que l'économie d'une région est surtout dirigée par les ingénieurs et les administrateurs. Si la population acadienne, à l'exception d'une élite, est si peu ardente pour s'afficher en tant qu'acadienne, c'est probablement dû au fait que le monde des affaires a été dominé par les anglo-saxons parce que nous ne nous sommes pas intéressés au monde des affaires et de la technologie. Nous avons commis en cela la même erreur que les québecois, avec un décalage de quelques années; en effet, pendant que l'Université McGill produisait des ingénieurs et des gens intéressés aux domaines des affaires, les universités québecoises de langue française boudaient la science et la technologie. Le résultat chez les québecois est que, dans une province à 80% francophone, l'industrie fonctionne en langue anglaise dans une large proportion. Ce n'est qu'avec des réalisations technologiques récentes, comme le complexe hydro-électrique Manicouagan-Outardes, que les québecois francophones ont acquis la fierté d'appartenir à ce groupe ethnique distinct.

Je crois donc que la Faculté des Sciences a beaucoup à faire pour l'évolution de la nation acadienne.

# Grand Succès de la Semaine des Sciences

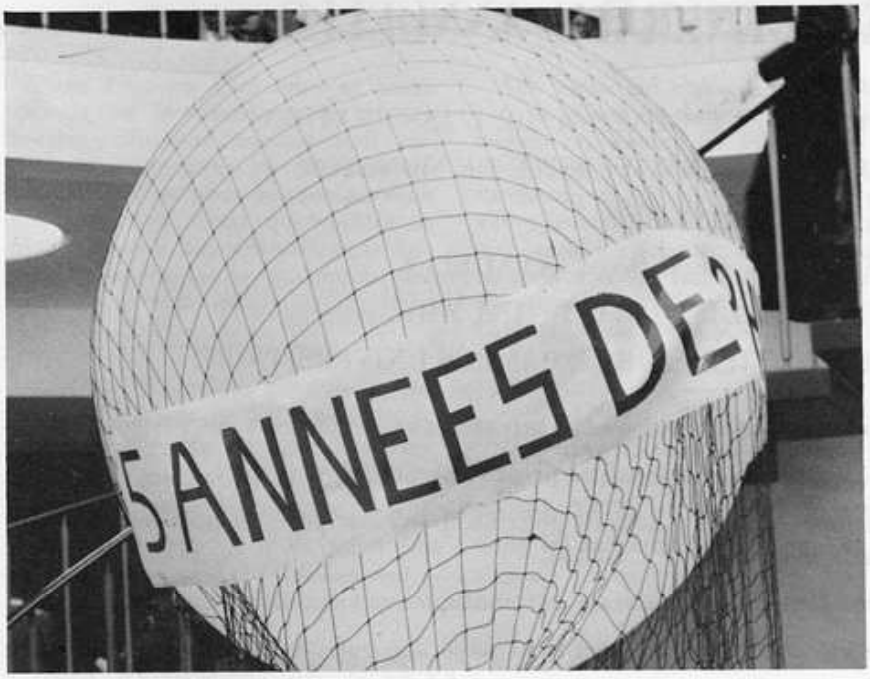


Près de 5,000 personnes ont défilé devant les échantillons de sol lunaire et ont visité l'Édifice des sciences, les vendredi et dimanche 26 et 28 février.

La première journée a connu une affluence d'étudiants des écoles secondaires de toutes les parties du Nouveau-Brunswick, atteignant presque 2,000. Deux heures après l'ouverture, le registre indiquait la présence de quelque 1,200 étudiants.

Dimanche, on reconnaissait plusieurs personnes de la ville de Moncton et des environs en train de visiter le Pavillon des sciences, qui commémorait alors le cinquième anniversaire de l'édifice.

Selon le comité d'organisation composé de professeurs et d'étudiants de la Faculté des sciences, ces journées d'accueil ont remporté un succès inespéré.

# CONVOCATION

## ASSEMBLÉE GÉNÉRALE ANNUELLE

CONFORMÉMENT AU RÈGLEMENT GÉNÉRAL DE L'ASSOCIATION,
TOUS LES GRADUÉS DE L'UNIVERSITÉ DE MONCTON
SONT INVITÉS À
L'ASSEMBLÉE GÉNÉRALE ANNUELLE
QUI AURA LIEU, LE SAMEDI 1er MAI 1971, À MIDI,
AU SALON BLEU DU CHANCELIER, SUR LE CAMPUS UNIVERSITAIRE

Cette assemblée est convoquée afin d'apporter les amendements suivants aux règlements de l'Association:

a) Ajouter des catégories de membres privilégiés pour inclure professeurs, employés, etc.

b) Changer le comité de nomination, nommé par le Conseil, pour qu'il soit composé du président sortant, de deux membres du Conseil et de deux membres de l'A.U.M.

c) Modifier le statut du premier vice-président qui succéderait automatiquement au président de l'A.U.M.

d) Prévoir une catégorie de membres à vie pour ceux qui ont déjà payé une cotisation en ce sens jusqu'en novembre 1970.

e) Prévoir que le directeur du Département des anciens et du développement soit ex-officio membre du Comité exécutif et du Conseil comme conseiller additionnel à ceux déjà prévus aux règlements.

Fait à Moncton
le 8 mars 1971

Gilbert Doucet
Secrétaire

### DÉROULEMENT DE L'ASSEMBLÉE GÉNÉRALE ANNUELLE

N.D.L.R. Nous reproduisons ici l'article 9 des statuts et règlements de l'A.U.M., déc. 1970.

A) L'assemblée générale annuelle de l'A.U.M. coïncidera avec les cérémonies de la Collation des grades de l'Université au temps et au lieu désignés par le Conseil.

B) L'ordre du jour des séances de l'assemblée générale annuelle est le suivant:
1) lecture et adoption du procès-verbal de la dernière assemblée;
2) lecture de la correspondance;
3) rapports:
du président
du trésorier
du secrétaire
des comités
4) élection du conseil d'administration;
5) élection des représentants au Conseil des Gouverneurs de l'Université;
6) choix du vérificateur;
7) affaires en cours;
8) affaires nouvelles;
9) ajournement.

C) Le quorum de l'assemblée générale est de 25 membres ordinaires ou associés.

**ACTIVITÉS — FIN DE SEMAINE**

### COLLATION DES GRADES

**Samedi — 1er mai 71**

midi — Réception — Pavillon Taillon
Invités de marque

12h45 — Buffet et conférence
Assemblée annuelle

21h — Bal des finissants
parrainé par L'A.U.M.
Aréna Jean-Louis Lévesque

**Dimanche — 2 mai 71**

10h — Célébration Eucharistique
Aréna Jean-Louis Lévesque

14h — Collation des Grades
Aréna Jean-Louis Lévesque

# on en parle...

Dans l'espace d'un mois et demi, soit depuis la parution du dernier Bulletin, plusieurs anciens sont devenus des membres de l'Association des Anciens en nous faisant parvenir leur cotisation. Ceux qui veulent se joindre à nous peuvent utiliser la formule de participation que vous trouverez dans ce bulletin.

---

Environ 20 anciens prendront leur déjeuner à Paris le 11 mai dans le cadre du Voyage 71 sous les auspices de l'Association des Anciens de l'Université. C'est le 1er juin que le voyage se terminera alors qu'ils seront de retour en terre canadienne.

Les temps ont changé. Des édifices ont surgi sur le campus universitaire depuis ses débuts en 1963. Afin de renseigner les visiteurs, un centre d'information a été mis sur pied au pavillon Lafrance. Avis donc à tous ceux qui veulent s'orienter sur le campus. Le service a été réclamé par nombre de personnes, dont les anciens par l'entremise de l'A.U.M.

---

20 ans après, les étudiants de 1951, se rencontreront à l'Université les 30, 31 juillet et 1er août 1971, dans le cadre de leur conventum de classe.

Les organisateurs, Clarence Roy, Dollard LeBlanc, Paul Thériault et Fernand Arsenault lancent une invitation générale à tous leurs confrères.

A cette occasion, il y aura une garderie pour enfants. Un comité de logement veillera à accommoder ceux de l'extérieur.

10 ans après, les finissants de 1961 seront sur le campus les 14 et 15 août. Les responsables de cette rencontre, Bill Wedge, Bill Ferguson, Francis et Paul LeBlanc, tentent d'obtenir la participation de professeurs de 1961, soit MM. Cadieux, Young, Bourque, Rossignol, Ferguson, Soucie, et Léger.

---

10 ans après, les 44 étudiants de la Rhétorique 1961, sont invités à se rendre sur le campus universitaire les 14 et 15 août. Dominique Arsenault et Guy Desbiens préparent fébrilement le retour.

## Faites connaissance avec ...

## LE DÉPARTEMENT DE MUSIQUE

33 étudiants réguliers sont inscrits aux programmes en Musique pour l'année 1970-71. Il s'agit d'une augmentation de 15 élèves, soit de 83.3 pour cent sur l'année dernière.

Le Département de Musique rend possible la préparation d'un Baccalauréat ès Arts avec Mention en Musique, ou d'un Baccalauréat en Musique avec Mention en Éducation Musicale avec la concentration en enseignement élémentaire ou en enseignement secondaire. Le détenteur de ce dernier baccalauréat peut obtenir du ministère de l'Éducation du Nouveau-Brunswick le certificat IV intérimaire, lequel devient permanent après un an d'enseignement.

Le Département de Musique de l'Université est dirigé par Brian J. Ellard, successeur du Père Neil Michaud. Ce dernier demeure au département à titre de professeur de Cuivres et de Direction Chorale.

En plus des professeurs Ellard et Michaud, le personnel du département est composé du Dr Gaston Allaire (l'histoire musicale,) prof. Donald Desroches (les bois, la direction instrumentale, tout en étant directeur de la Fanfare), prof. Martin Waltz (le piano et l'harmonie), Sr Claudette Melanson (le piano à temps partiel), Sr Martine LeBlanc (le chant à temps partiel), et Mlle Charlotte Cormier (l'histoire à temps partiel).

---

ANTOINE J. CORMIER

## Le premier dentiste Acadien n'est plus

Le Dr Antoine Cormier, cl 1907, qui a été le premier dentiste acadien à pratiquer au Nouveau-Brunswick, et peut-être aux Maritimes, est décédé à la mi-mars, à l'âge de 84 ans. Le Dr Cormier était le père du président de l'A.U.M., le Dr George Cormier.

Le Dr Cormier est né à Shédiac, fils de M. et Mme Aimé Cormier. Il a fait ses études à l'Université Saint-Joseph, où il a obtenu son baccalauréat ès arts en 1907 et ses études dentaires au Baltimore College of Dental Surgery, où il a obtenu son doctorat en 1910.

Durant la première guerre mondiale, il a servi avec le corps dentaire de l'armée canadienne, atteignant le grade de Capitaine.

Il a toujours joué un rôle actif dans les différentes organisations professionnelles. Il a été président de la Société dentaire de Moncton, membre du comité exécutif de la Société dentaire du Nouveau-Brunswick, président de cette société, et président du Conseil des examinateurs dentaires du Nouveau-Brunswick.

En 1929, il fut l'instigateur de l'acte dentaire du Nouveau-Brunswick.

En 1923, l'Université St-Joseph lui a décerné un baccalauréat en sciences commerciales et en 1950, un doctorat en philosophie. En 1949, il était nommé "Fellow of the American College of Dentists".

# SAVIEZ-VOUS QUE... SAVIEZ-VOUS QUE... SAVIEZ-VOUS QUE... SAVIEZ-VOUS QUE... SAVIEZ-VOUS QUE... SAVIEZ-VOUS QUE...

Mlle Gérène Gautreau, cl'69, Bachelière en Sciences Infirmières, est institutrice clinique à l'Hôpital générale de Moncton.

•

Arthur Tasiaux, cl'69, est étudiant au Département d'économie de la Faculté des Sciences Sociales à l'Université Laval, Québec.

•

Charles Eudore Boudreau, cl'68, de Sept-Iles est ingénieur en Mécanique à la Iron Ore, Compagnie du Canada.

•

J.-Léopold Ouellet, cl'69, responsable de la planification des programmes et des estimés au Ministère des Travaux Publiques, à Ottawa.

•

Soeur Lucienne Boudreau, est psychologue scolaire à l'Ecole régionale de Caraquet, N.-B.

•

Daniel Dubé, cl'69, poursuit ses études à Laval, au M.B.A., Sciences de l'Administration.

•

Gérald Snow, B.A. '67, est adjoint au directeur exécutif de l'Association des Enseignants Francophones du Nouveau-Brunswick, à Fredericton.

•

Paul E. Belliveau, Maîtrise en Sciences '66, poursuit ses études au Département de Chimie à l'Université de Dalhousie, Halifax, en vue de son doctorat.

•

Omer Robichaud, cl'70, est le nouvel agent de développement social du Secrétariat d'Etat à Halifax.

•

Le docteur et Madame Ephrem Robichaud, cl'37, de Montréal, rendaient visite au secrétariat du Département des Anciens et du Développement l'automne dernier lors de l'ouverture de l'Ecole de Commerce.

Dianna (Girouard) Susak, cl'63, est institutrice pour les enfants exceptionnels à l'Ecole secondaire de Highland Park près d'Ottawa.

•

Georges Marcoux, cl'68, est conseiller en Main-d'Oeuvre au Centre de la Main-d'Oeuvre du Canada à Ottawa.

•

Réjean Blais, cl'69, en commerce est vérificateur à l'impôt pour le compte du gouvernement fédéral à Québec.

•

André Courtemanche, cl'69, est professeur à l'Université du Québec, à Chicoutimi, au département des sciences administratives et économiques.

•

Roger Paulin, cl'68, est administrateur du personnel pour le compte du Ministère de la Défense National à la base aérienne de Chatham, au N.-B.

•

Claude Chiasson, cl'64, directeur des Résidences Mgr Chiasson à Shippagan, N.-B.

•

Dominique Arsenault, rhétorique '61, nous fait part des nouvelles suivantes de "quelques gars de sa classe":

Normand Thériault de Moncton, est directeur régional des Services psychologiques pour le Ministère de la Santé du N.-B.;
Gérald Goguen, de Fredericton, est ingénieur au Ministère de la Voirie du N.-B.; Gordon Kenny, directeur de la région 5 au Ministère de la Santé; Claude LeBouthillier, Caraquet, directeur régional du Ministère des Pêcheries du N.-B.; Léandre Desjardins, termine ses études en Doctorat à l'Université du Colorado, aux États-Unis, et revient sur le campus à l'été.

CET ESPACE EST RÉSERVÉ
AUX FUTURS COMMANDITAIRES

# BULLETIN DES ANCIENS DE L'UNIVERSITÉ DE MONCTON,

PUBLIÉ PAR LE DÉP. DES ANCIENS ET DU DEVELOPPEMENT,
PAVILLON TAILLON, UNIVERSITÉ DE MONCTON, N.-B.

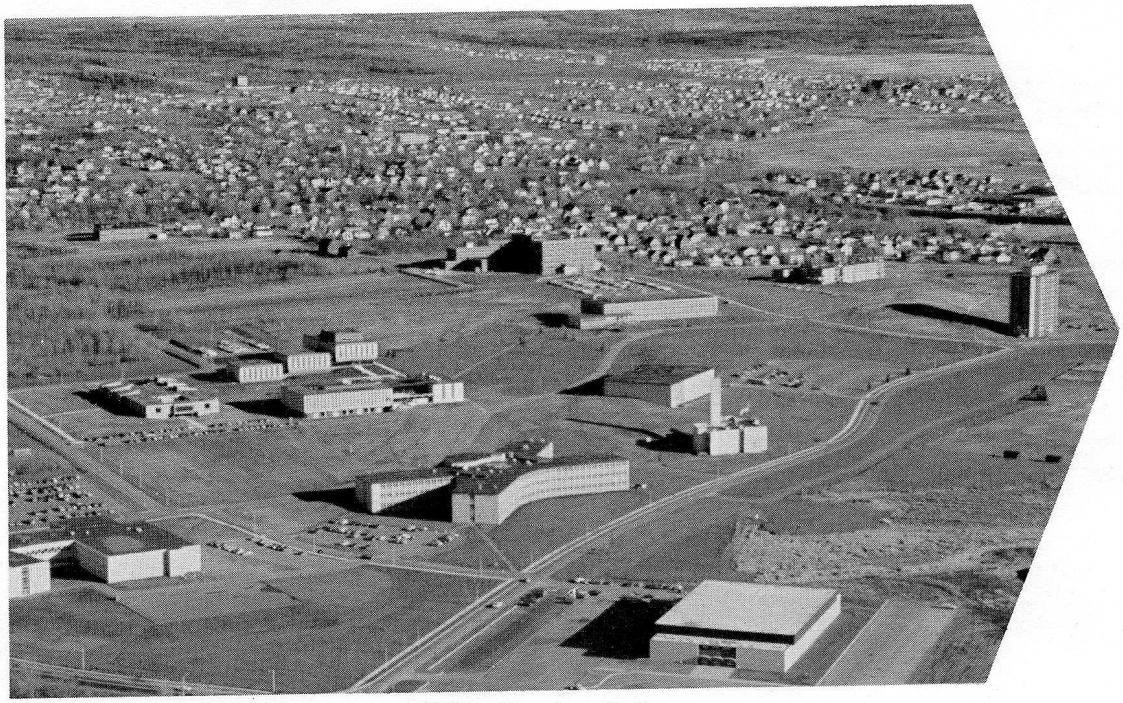

Vue à vol d'oiseau de la cité universitaire, Moncton, N.-B.