À L'UNIVERSITÉ DE MONCTON

NOUVEAU RECTEUR

Me M.-ADÉLARD SAVOIE, C.R., B. Sc. Soc.

Travailleur assidu, chercheur constant de connaissances, de vérité et de solutions, maître Adélard Savoie, ce consacré au devoir et à la foi, apporte autant de soin aux humbles tâches qu'aux oeuvres primordiales. N'étant encore qu'à mi-chemin dans sa carrière d'homme actif, il a déjà accompli une besogne gigantesque. Fervent de la précision et du fini, il manoeuvre en maître les différentes tâches qui le réclament. Sa parole est claire et entraînante, sa voix chaude et sonore, sa logique solide et documentée. Dans tout ce qu'il exprime et réalise, il semble obéir lui-même à une inspiration intérieure, soeur du génie, qui caractérise son action et qui révèle sa grandeur d'âme et son attachement aux valeurs patriotiques et religieuses.

(voir biographie à la classe '45)

NOUVEAU CHANCELIER

M. J.-LOUIS LÉVESQUE, D.Sc.C., D.Ec.P., LL.D.

Monsieur J.-Louis Lévesque étonne le monde des affaires par son habilité extraordinaire à conduire des entreprises financières. Sa promptitude de décision, sa confiance au risque calculé, sa vision presque prophétique de la marche économique, son optimisme, sa débrouillardise, sa générosité envers l'Université de Moncton dont il fut le président du Bureau des Régents. . . toutes ces qualités et bien d'autres ont sans doute influencé les nouveaux Gouverneurs de l'Université de Moncton à nommer M. Lévesque nouveau chancelier de l'Université, succédant à son Excellence Mgr Norbert Robichaud, archevêque de Moncton.

Un homme d'une telle envergure siégeant au Conseil de l'Université est un choix prévoyant et logique.

(voir biographie à la page 2)

Les délégués au Colloque International sur le Bilinguisme

Sur les paliers et les marches de la Rotonde de l'Université de Moncton, une soixantaine de délégués, venus de tous les coins du monde, présentent leur personnalité et leur sourire fraternel. Ces messagers de la bonne entente, patronnés par l'UNESCO en collaboration avec l'Université de Moncton, ont étudié LE BILINGUISME EN TANT QUE PHÉNOMÈNE.

J.-LOUIS LÉVESQUE

Président Fonds F-I-C Inc.; L. G. Beaubien & J. L. Lévesque Inc.; Blue Bonnets Raceway Inc.; Quincaillerie Durand Ltée; Fashion-Craft Ltée; Lechasseur Ltée; Le Crédit Interprovincial Inc.; J. L. Lévesque Inc.; Domaine Algonquin Inc.; Club de Courses sous Harnais de Montréal Inc.

Président du Conseil J. L. Lévesque & L. G. Beaubien Ltée; L'Industrielle Cie d'Assurance sur la Vie; Max Beauvais Ltée; Bureau des Régents de l'Univ. de Moncton.

Vice-président Alfred Lambert Inc.; The Acton Shoe Co. Ltée; Les Ameublements Princeville Inc.; Les Meubles Lafontaine Inc.; L. B. Furniture Inc.; Fred A. Lallemand & Cie Ltée; The Eagle Shoe Co. Ltée.

Administrateur Canadien National; Air Canada; Trust Général du Canada; La Prévoyance Cie d'Assurances; Corporation de Valeurs Trans-Canada; Les Immeubles Trans-Canada Cie Ltée; L. G. Beaubien & Lévesque Inc. (France); Natural Resources Growth Fund; The Montreal Jockey Club; The King Edward Park and Amusement Co.; Hilton-Dorval Ltée; Librairie Beauchemin Ltée; Hôtel Brunswick Ltée, (Moncton); The Acton Rubber Ltée; Mont Tremblant Lodge Inc.

Né en Gaspésie, M. Lévesque étudia au Séminaire de Gaspé, à l'Univ. de St-Dunstan. Il est Docteur Honoris Causa en Sciences Commerciales de l'U.S.J. et de Laval; en Economie Politique de l'U.S.C. et de Montréal; en Droit de l'U. de St-Dunstan.

Il est Commandeur de l'Ordre de St-Grégoire; Chevalier de Grâce Magistrale de l'Ordre Souverain et Militaire de Malte.

Son épouse se nomme Jeanne Brisson; ils ont deux filles et un fils.

Offres d'Emploi

UNIVERSITÉ DE MONCTON

L'Association des Anciens et Amis de l'Université de Moncton se cherche un secrétaire, possédant une expérience dans les relations publiques et dans la régence d'un bureau.

Le nouveau secrétaire devrait entrer en fonction au début de septembre. Prière de vous adresser à M. Rhéal Bérubé, directeur des relations publiques, Université de Moncton.

Comme une trouée de joie dans un siècle d'inquiétude, cette chorale universitaire, troubadour du vingtième siècle, courtise le Canada centenaire au rythme de la chanson, de la jeunesse et du sourire.

Quoique avide de sciences et de savoir, cette équipe sait profiter de loisirs utiles en popularisant nos richesses folkloriques et nos meilleurs répertoires modernes.

LE RECTEUR DEMISSIONNAIRE

Un homme qui se retire de son propre gré d'une position clé, alors que l'assentiment général voudrait le maintenir à son poste, est un homme d'une profonde humilité, d'un grand tact et d'une forte personnalité. Cette démission officielle, du Recteur de l'Université de Moncton a étonné les observateurs et dérouté leurs pronostics.

Le Bulletin et les journaux, les postes de radio et de télévision ont tellement parlé du Père Clément Cormier qu'il me semble inutile ici de recommencer la kyrielle de louanges. Parmi les témoignages récents, je puise dans la revue "COMMERCE," une brève citation détachée d'une élogieuse biographie de l'HOMME DU MOIS, écrite par Emery LeBlanc, ce grand connaisseur des problèmes acadiens:

"L'Université de Moncton, c'est l'oeuvre des Religieux de Ste-Croix qui ont besogné pour l'Acadie pendant plus d'un siècle. C'est l'oeuvre des Pères Eudistes qui ont assuré l'enseignement classique dans le nord de la province. C'est l'oeuvre du gouvernement Robichaud qui a vu les lacunes et a trouvé les moyens de les combler. C'est l'oeuvre de la commission Deutsch qui a su comprendre le problème et trouver une solution. Mais c'est surtout l'oeuvre du Père Clément Cormier."

RÉSULTAT D'ÉLECTIONS

Les membres actifs de l'Association des Anciens et Amis de l'U. de M. avaient à se prononcer par scrutin sur le choix des représentants des Anciens de l'U.S.J. et de l'U. de M. au Conseil de l'Université de Moncton.

Les votes furent comptés et le résultat fut annoncé par Me Emery Brison, à la séance de l'Exécutif du 15 juin.

Les deux représentants élus des quatre candidats proposés furent: Son Hon. le Juge Claudius Léger, et M. Aurèle Arsenault.

CLASSE '22

MARTIN THERRIAULT d'Edmundston, contremaître de construction en forêt avec la Cie Fraser, Ltée, reçut le prix K. L. Golding accordé annuellement à un promoteur éminent de la conservation forestière. Vétéran des deux dernières guerres mondiales, ancien instructeur de l'entraînement manuel à Edmundston, M. Thérriault a joué un rôle actif dans l'industrie forestière depuis plus de 25 ans. On voit ici M. Terriault recevant le trophée Golding des mains de l'Hon. Adrien Lévesque, ministre de l'agriculture.

CLASSE '35

Toute une génération d'élèves dans les années '27 à '35 se rappelle de **LEO-SILVIO DAIGLE,** ce robuste gaillard qui avait d'abord gagné son collège dans les

chantiers forestiers avant d'entreprendre ses études. Ayant terminé son classique en 1935, il s'orienta d'abord vers le séminaire, puis vers le commerce dans la région de Gardner, Mass. N'ayant pu accomplir son rêve missionnaire, Léo résolut de se faire remplacer dans le travail des missions. A cet effet, il épargna soigneusement une somme d'environ $3,000, et fit instruire un pakistanais qui devint le Père Maurice D'Cruz. Ce geste apostolique n'attire peut-être pas le brillant des dons éclatants, mais il doit plaire énormément au Sauveur du monde qui soupirait devant la rareté d'ouvriers pour la si grande moisson des âmes.

CLASS '38

Francis Cardinal Spellman, archbishop of New York, announced the selection of the Rev. HAROLD E. HICKS as a Papal Chamberlain to His Holiness Pope Paul VI.

Born in White Plains, N.Y., in 1917, Harold received his Bachelor of Arts from St. Joseph's Univ., and was ordained on May 1, 1943. He attended Fordham University, receiving Master of Arts degree in English Literature, a Master of Science degree in Education and a Doctor of Philosophy degree in educational administration.

The investiture of Msgr. Hicks took place at Bishop Dubois High School on June 13, 1966.

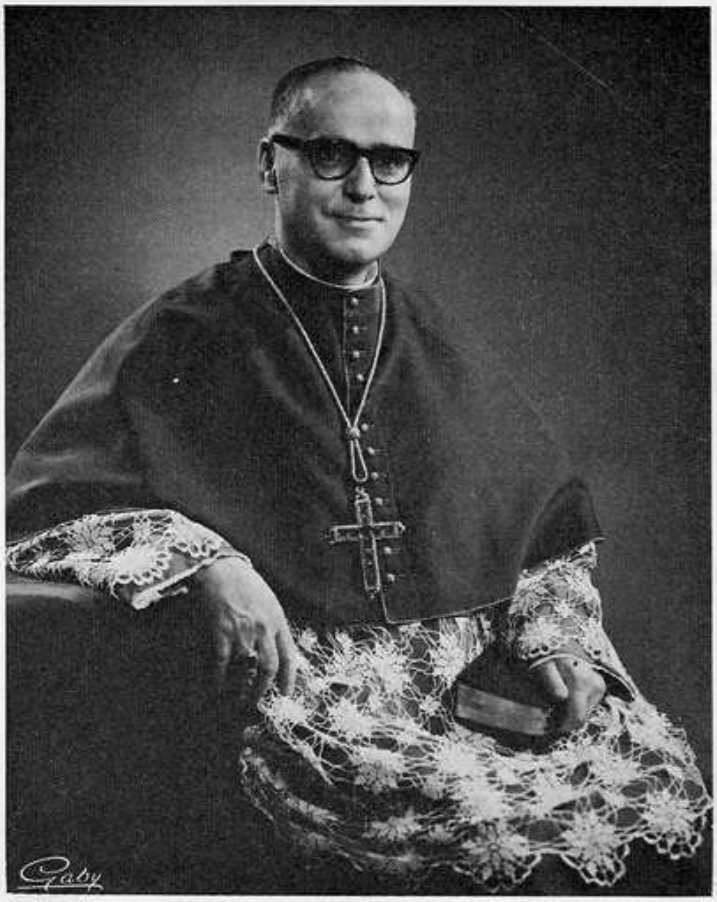

S. EXC. MONSEIGNEUR PLOURDE,

Archevêque d'Ottawa

Mgr Plourde est né à St-François de Madawaska en 1915. Il fit ses études philosophiques à l'Univ. St-Joseph et théologiques à Halifax, et fut ordonné prêtre en 1941. En 1946, il fonda et dirigea la Maison de retraite à Edmundston. Nommé curé de St-Léonard en '55, il y construisit une magnifique église. Délaissant sa cure, il poursuivit des études sociales et théologiques en France, à Rome et à Ottawa. Professeur aimé et renommé à l'Université St-Louis, il passa ses vacances comme chaplain militaire à Halifax, à Petawawa et à Gagetown.

Sa réputation de prédicateur le mit en contact avec les auditoires les plus variés: étudiants, professionnels, religieux et religieuses, prêtres séculiers et même évêques.

L'archidiocèse dont il prend charge comprend les diocèses de Pembroke, de la Baie James, de Hearst, de Timmins, de Mont-Laurier et de Hull.

Au Centenaire du Collège St-Joseph en 1964, Mgr Plourde, prédicateur d'occasion à la Cathédrale de Moncton, terminait ainsi: "Prions l'Esprit-Saint de donner à notre Patrie, en ces jours inquiétants que nous vivons, des éducateurs capables de rajeunir notre peuple. Prions-le de donner à notre pays une jeunesse capable de s'ouvrir aux réalités de la foi et d'un véritable humanisme."

CLASSE '43

RENO DESJARDINS, supérieur des Religieux de Ste-Croix à Moncton et doyen de la faculté des Arts à l'U. de M., a été élu président de l'Association des Psychologues du N.-B. Depuis l'élection du nouveau président, l'Association est devenue une incorporation légale, l'investissant du pouvoir de veiller sur les intérêts de la profession, d'exiger que les psychologues soient enregistrés et reconnus devant un bureau d'examinateurs avant de pouvoir pratiquer la profession au N.-B.

CLASSE '45

Le Dr **DOLLARD-C. CORMIER** a été reçu Fellow du American College of Obstetricians and Gynecologists en avril.

CLASSE '45

GERARD-L. LEBLANC est le président de la Régie des alcools. Gérard fit son commercial à l'Université Saint-Joseph de '37 à '40, puis il entra au service de la Régie des Liqueurs du N.-B. en 1942. Il fit du service militaire de '43 à '45. Peu à peu il occupa les postes importants de la Commission jusqu'à devenir vice-président puis, en 1966, président.

M. LeBlanc est marié à Léona Maillet de Bouctouche et leur demeure est fixée à Frédericton.

Le nouveau Recteur de l'Université de Moncton, monsieur l'avocat Adélard Savoie, âgé de 44 ans, a déjà une carrière bien remplie.

Né à Bas-Néguac, Adélard arrivait au Collège St-Joseph en 1939, favorisé d'une bourse sacerdotale. Dès son collège, il se distingue en classe, devient un scout accompli, préside des sociétés littéraires dont il est déjà l'orateur modèle et qui permet à son patriotisme de s'épanouir. A dix-sept ans, au lieu de prendre des vacances de Pâques comme les autres élèves, il va fouiller les archives de la bibliothèque de St-Jean, et écrit un livret sur les "Troubles de Caraquet."

Bachelier ès Arts en 1945, il obtient un Baccalauréat en Sciences sociales de Laval en 1948, où il est président de sa classe, s'occupe activement de l'Association des Etudiants acadiens, et devient directeur et rédacteur en chef de "Le Trait d'Union," journal des étudiants de Laval.

Il fait ses études en droit avec Me Albany Robichaud et se fait élire député de Northumberland au provincial. Admis au barreau en 1950, il pratique à Moncton, et devient maire-fondateur de la ville de Dieppe, et membre du Conseil municipal de Westmorland.

En 1954, on lui confie l'organisation générale des Fêtes du bicentenaire des Acadiens. Puis les charges s'accumulent: directeur de la Caisse de bienfaisance de Moncton métropolitain; directeur de la Caisse populaire de Dieppe; président de l'Imprimerie Acadienne Ltée, (L'Evangéline); vice-président de l'Association acadienne d'Education; premier vice-président général et conseiller juridique de la Société l'Assomption; président de l'ACELF; directeur de l'Association canadienne d'Education; conseiller juridique de la Société Nationale des Acadiens; membre de la Commission permanente des Etats généraux du Canada français; membre du Conseil de recherches et de productivité du N.-B.; trésorier du Bureau des Régents de l'Université de Moncton; membre du Comité consultatif de la Coopération et directeur pour le N.-B.; président du Comité aviseur de l'Hôpital Georges Dumont; membre du Conseil d'administration de l'Institut Vanier de la Famille; membre du comité exécutif de la Commission canadienne pour l'UNESCO; membre du Conseil d'administration d'Entr'aide Internationale du Centenaire; membre du Conseil de la Citoyenneté canadienne; membre du Conseil d'administration de la Compagnie de Gestion Atlantique Ltée; de la Chambre de Commerce de Moncton. Il est membre également des différents Barreaux: de Moncton, du Nouveau-Brunswick, du Canada, et même de la Commission Internationale des Juristes. Il est nommé Conseiller de la Reine en octobre 1966.

Participant aux Clubs Richelieu, Beauséjour, ainsi qu'aux Sociétés historique et généalogique, on le retrouve encore chez les Scouts, les Lacordaire, aux Foyer-Ecole, et partout il apporte la chaleur de sa parole, les avis de son expérience et de son savoir.

Patriote ardent et éclairé, le nouveau Recteur s'identifie aux meilleures causes nationales et représente brillamment notre peuple dans tous les milieux culturels et progressifs.

Me Adélard Savoie a épousé JEANNETTE ROUSSEL, fille du commerçant Edmond Roussel de Tracadie.

Jeannette fit ses études primaires et commerciales au Couvent de Tracadie. Elle était étudiante infirmière à l'Hôpital Notre-Dame de Montréal quand elle épousa M. Savoie. Leur foyer s'égaya de trois enfants: Michelle, 11 ans; Carole, 8 ans et Jacques, 4 ans.

En plus de son travail domestique, madame Savoie s'intéressa à la philosophie, à la littérature française et aux sciences religieuses en suivant des cours à l'Université. Pendant un an, elle fut animatrice d'un programme féminin à la radio. Elle est membre du Comité féminin de l'Orchestre symphonique du N.-B. Enfin son dévouement, son savoir-faire, son sourire sont hautement appréciés dans différents clubs sociaux ou oeuvres de bienfaisance tels que les Foyer-Ecole, les Richelieu et autres.

CLASSE '46

ALYRE-H. CORMIER, B.Com. C.A. devient directeur des Placements au bureau-chef de la Société l'Assomption, à Moncton; et en plus il devient assistant au président des filiales de La Cie de Gestion Atlantique Ltée. Avant sa nomination au bureau-chef, M. Cormier était contrôleur et vice-président des Entreprises Rioux de Frédericton, avec qui il s'associait en 1963. Natif de Memramcouk, M. Cormier reçut son B.S.C. à St-

Joseph. A St-Jean, où il travailla comme assesseur et vérificateur au Bureau de l'Impôt pendant 17 ans, M. Cormier servit comme officier dans la Marine Réserve pendant 12 ans; il s'y retira avec le grade de Lieutenant-Commandant.

A Frédericton, Alyre fut trésorier du Cercle Français, vice-président du Club Richelieu et un directeur de la commission scolaire de l'école primaire bilingue. M. Cormier est membre du Conseil Economique des Provinces de l'Atlantique et de la Canadian Tax Foundation. Alyre a épousé Andréa Doucette de Petit-Rocher.

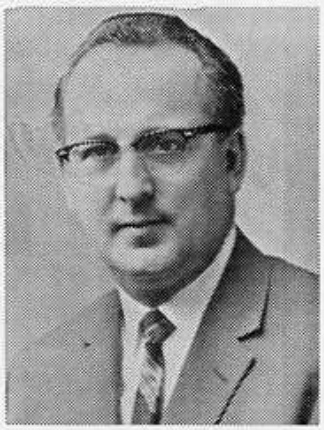

Notre quotidien français des Maritimes est maintenant publié par une entreprise autonome, l'EVANGELINE LTÉE, qui est devenue propriétaire de l'immeuble où sont présentement les bureaux, les ateliers et la presse rotative. Cette séparation du journal et de l'Imprimerie Acadienne Ltée fut recommandée par le juge Adrien Cormier. M. SIMON BUJOLD, trésorier général et gérant général-adjoint de la Société l'Assomption, est le premier président des deux compagnies.

Né à Carleton, P.-Q., Simon obtint son B.S.C. à St-Joseph en '46. Ce clairvoyant homme d'affaires gravit rapidement les échelons de la haute finance. En plus des positions énumérées, M. Bujold est encore président de la Corporation de la Finance Bonaccord, et président des Immeubles Bonaccord. Marié à Norma Gallant de Moncton, et père de sept enfants, Simon se fait remarquer partout par sa participation courtoise et joviale dans toutes nos oeuvres nationales et sociales.

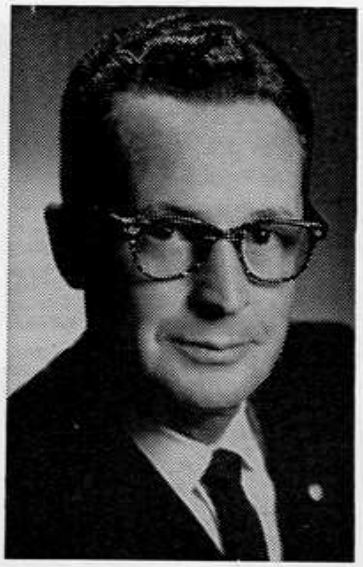

ALONZO-J. CORMIER vient d'être nommé secrétaire permanent du Tribunal d'appel de l'évaluation. Natif de St-Antoine, Alonzo étudia à St-Joseph de 40 à 47, et étudia l'architecture à Québec pendant 4 ans, puis pratiqua six ans à Moncton. Durant un séjour aux Etats-Unis, il fut directeur dans The Connecticut Building Congress. Il organisa le Club Richelieu de Hartford. Il fut président du Club St-Joseph et du Club Richelieu de Moncton. Marié à Bernadette Cormier de Moncton et père de trois enfants, Alonzo, demeurant à Frédericton depuis trois ans, était directeur-conjoint de l'Administration provinciale du Centenaire.

Le Dr **YVON LONG,** dentiste et homme d'affaire d'Edmundston, a été nommé par le Premier Ministre provincial au Conseil de recherches et de productivité du N.-B. Né à Clair, le Dr Long fit des études à Ste-Anne de la Pocatière, et gradua au B.A. en '47, à St-Joseph. Il obtint un diplôme en chirurgie dentaire de l'Univ. de Montréal en '52. Avec ses frères, il établit une compagnie de producteurs de patates avec siège social à Clair. Actif dans plusieurs clubs sociaux, Yvon est marié, en 1953, à Reine Bélanger. Quatre enfants: Jocelyne, André, Danielle et Robert égaient leur foyer.

Le Dr **ROGER PELLETIER,** natif d'Edmundston, obtint son B.A. à St-Joseph, puis entra dans l'armée comme lieutenant d'infanterie et fit du service en Corée. En 1960, il obtenait son doctorat en médecine de Laval. Pendant quatre ans ensuite, il se spécialisa dans les maladies de la gorge, du nez et des oreilles à l'Université de Pennsylvanie où il s'attacha des diplômes et sa charmante épouse, Kathleen Nevin.

CLASSE '48

PAUL LAPORTE, autrefois d'Edmundston et actuellement de Montréal, est devenu un expert dans le sport du tir au pigeon d'argile. Il décrocha les grands honneurs de ce tournoi en l'emportant sur quelque 100 concurrents de l'Ontario, du Québec et des Etats-Unis. Il réussit, au cours des deux jours de compétition, à abattre 293 pigeons d'argile sur 300 qui lui furent présentés. Paul était à St-Joseph de '40 et '42 avec son frère Jean qui, tous deux, sont les propriétaires du restaurant Laurier Bar-B.Q. à Montréal.

CLASSE '49

Le Père **GEORGE LÉGER,** si bien connu à Moncton, surtout des classes pauvres, se rendra en Argentine, en Amérique du Sud, pour un séjour missionnaire de quelques années.

CLASSE '50

ÉVERARD DAIGLE vient d'être élu maire de la ville de Grand-Sault.

Everard est un bachelier en sciences commerciales de l'U.S.J. Reconnu comme homme d'affaires courtois et entreprenant, M. Daigle participe aujourd'hui à une foule d'activités sur le plan économique et social. Cultivateur, commerçant, il est aussi président du magasin Canadian Tire à Grand-Sault. Il fut président fondateur de la Chambre de Commerce de Grand-Sault, il lança le Festival de la Patate sur la voie du succès. Echevin en 1962, il fut aussi commissaire d'école pendant dix ans. Ancien gouverneur et présentement membre directeur du Conseil Economique des Provinces de l'Atlantique, Evérard poussa son intérêt pour le développement régional en devenant un membre organisateur à titre de

vice-président de CRANO (Conseil Régional d'Aménagement du Nord-Ouest du N.-B.) et président de l'Office de Développement de Grand-Sault. Il est marié à Jeannette Dionne.

CLASSE '51

A la suite de la formation du nouveau ministère de la Main-d'oeuvre et de l'Immigration, M. **ROSAIRE-E. NADEAU** devient gérant du Centre de Main-d'oeuvre du Canada à Edmundston. Pendant 11 ans, M. Nadeau avait travaillé comme surveillant à la section d'assurance-chômage au bureau d'Edmundston. En décembre '65, il devenait gérant du même bureau à St-Jean d'Iberville, puis en '66 il fut gérant intérimaire au bureau de Campbellton. Natif de St-Léonard, Rosaire fit ses études classiques à St-Joseph pour terminer à St-Dunstan où il obtint son B.A. en '52. En '54, il terminait ses études en service social de l'Université de Montréal. En tant que travailleur social enregistré, M. Nadeau fait partie de l'Association des Travailleurs Sociaux du N.-B. et du Canada, et aussi de "l'International Association of Personnel in Employment Security." Mêlé également à de nombreuses activités locales de bienfaisance, Rosaire est marié à Rachel Lajoie d'Edmundston.

CLASSE '52

STAN COMEAU a été élu secrétaire de l'Association des photographes professionnels des Maritimes. L'an dernier, il était vice-président des photographes du N.-B. L'Association des Anciens a expérimenté bien souvent la générosité de ce serviable photographe qui lui a fourni gratuitement plusieurs de ses belles photographies.

RAYMOND HACHÉ, gradué de Bathurst, au B.A. en '52, obtint un B.Ed., une maîtrise en Education et une autre en Orientation de l'Univ. St-Joseph. Il détient aussi un diplôme en documentation professionnelle de l'Université de Sherbrooke. Raymond compte huit ans d'enseignement dans les écoles publiques du N.-B. Pendant deux ans, il fut conseiller d'orientation à Bathurst pour le compte du ministère de la Jeunesse et du Bien-être, puis enseigna une couple d'années à l'Ecole de Psychologie et d'Education à l'U. de M. Il est actuellement conseiller d'orientation scolaire pour le comté de Gloucester. Raymond a épousé Florence Savoie de Pokemouche. Ils sont parents de trois filles et de deux fils.

HERVÉ LÉGER qui compte plusieurs années de service dans la Société l'Assomption comme responsable des régions de l'Ile-du-Prince-Edouard et des Iles-de-la-Madeleine, s'occupe maintenant de la région de Moncton, avec domicile à Shédiac.

CLASSE '54

Dr **HUGUETTE LÉGER,** fille du Dr Gérard Léger, cl '23, est la première acadienne à se voir acceptée comme Fellow par le Collège Royal des Médecins du Canada. Après avoir obtenu le B.A. du Collège de Notre-Dame d'Acadie, elle obtint le doctorat en médecine générale de Laval en 1960. Puis elle fit un stage aux Indes, comme volontaire canadienne d'Outre-mer. Elle organisa alors un dispensaire dans une région où aucun médecin n'était allé auparavant. De retour au Canada, elle travailla comme interne à l'Hôpital collégial des Femmes à Toronto, puis à l'Hôtel-Dieu de Montréal comme résidente en médecine interne, et se spécialisa en hématologie. Elle doit encore se spécialiser en génétique pour deux autres années à l'hôpital John Hopkins de Baltimore, avant de revenir probablement pratiquer sa spécialité à Moncton.

CLASSE '56

Le Père **LEO-PAUL LEBLANC** quitte la paroisse de St-Anselme où il était vicaire pour la mission de l'Argentine, en Amérique du Sud.

CLASSE '57

HERVÉ LANDRY de College-Bridge a terminé ses études au Collège d'optométrie de Chicago et obtint son doctorat en juin '66. Il avait auparavant fréquenté l'U.S.J., St-F.-X., l'Univ. de Détroit. Hervé est marié à Jacqueline LeBlanc de l'Anse-aux-Cormiers. Il a maintenant son bureau à Moncton.

REV. **JOSEPH HIGGINS** was appointed to work in the retreat movement for the St. John Diocese at Villa Madonna. Graduated B.A. at St. Joseph's U., Father Higgins, CSC, studied his theology in Rome and was ordained in 1961.

M. JEAN-CLAUDE DIONNE de Luceville, P.Q., obtint une maîtrise en géographie de l'Université de Montréal en 1961.

Boursier du Québec, il étudia à l'Université de Paris de '61 à '64.

Depuis l'automne 1964, il est chargé de recherche, comme **géomorphologue,** à l'Université de Montréal.

L'Université de Moncton a nommé **YVAN ALBERT** au poste de directeur de l'Extension de l'enseignement. Originaire de St-François de Madawaska, Yvan fit ses études classiques à St-Joseph, y reçut un B.A. en '57, un B.Ed. en '58 et un M.Ed. en '59. Il détient également un diplôme d'Etudes Supérieures en Administration de l'Université d'Alberta. Principal à l'Ecole de Drummond, M. Albert fit partie de la commission chargée d'étudier les différends entre l'Association des Instituteurs Acadiens et l'Association des Instituteurs du N.-B. Ex-président de la N.B.T.A., du

conseil d'Art dramatique du comté de Victoria, du club Richelieu de Grand-Sault, M. Albert fut partout apprécié par son esprit de travail, par ses vues impartiales et claires des différents problèmes.

Il est marié à Martine Thériault d'Edmundston et il est père d'un garçon.

CLASSE '60

PAUL MELANSON vient d'être licencié pour pratique professionnelle par l'Association des Architectes de la province de Québec. Natif de Scoudouc, Paul, après son B.A. à l'U. de M., obtint un baccalauréat en architecture de l'Université Laval. Il eut même l'honneur de représenter Laval au concours Pilkington avec son projet du campus universitaire de Moncton. Paul est maintenant à l'emploi du département d'architecture de la ville de Montréal et professeur à l'Institut de technologie. En juillet 1966, il épousait Jocelyne Desjardins d'Edmundston.

ACHILLE-A. MAILLET, est présentement directeur de l'Education sanitaire pour la province du N.-B. Bachelier ès Arts de U.S.J. en '62, Achille obtint une Maîtrise en Education Sanitaire de l'Université de Michigan en '66. Au printemps, à l'occasion du 58e congrès annuel de l'Association Canadienne d'Hygiène publique, Achille donna une conférence sur "l'élaboration d'un programme d'éducation sanitaire dans une province bilingue." Natif de Ste-Anne de Kent, Achille est marié à Noëlla Colette et père de deux enfants. Il demeure à Fredericton.

HENRI VIENNEAU a obtenu sa maîtrise en génie chimique à M.I.T. en janvier dernier. Henri, marié à Bertrande Landry, demeure présentement à Niagara Falls.

CLASSE '61

Bravo! Les condisciples de cette classe, tout en étant dispersés, ont maintenu une sincère et actuelle amitié, grâce à un système de nouvelles par lettres circulaires expédiées aux adresses connues par le vaillant secrétaire, Raymond Allain.

Voici un bref aperçu de cette correspondance de trois pages du 8 février dernier.

ROLAND ALBERT a reçu son doctorat en médecine de Laval en mai dernier. Marié depuis le 9 octobre, il continue toujours à Laval ses études en pédiatrie.

LAVAL SIMARD écrit: "Je suis notaire depuis mai dernier à Bécancour, futur site de l'acier du Québec. Encore célibataire pour un peu de temps. Par ailleurs FRANCOIS DIDIER est marié depuis janvier à une fille d'Amqui, P.Q."

ETIENNE BENOIT est revenu à Bathurst après un bref séjour à Cornwal, Ont.

GUY BASQUE est également à Bathurst au service de Bathurst Paper Ltée. Il demeure dans une "belle petite maison neuve" avec son épouse, Géraldine, et ses deux enfants, Michelle et Lynda. . . et, paraît-il, un troisième (peut-être est-il déjà au monde?)

ANDRE BOUCHER, médecin depuis mai '66, pratique à Richibouctou, dans la maison même du premier Ministre, Louis Robichaud. Les gens disent qu'il fait des "miracles". . . (faudrait demander cela à sa femme, Dorice et sa petite fille, Micheline.

ALPHEE MICHAUD est médecin aussi, marié et père de famille. ROGER CORMIER, célibataire, enseigne à l'Ecole centrale de Carleton. Il a fait deux ans de sciences commerciales après son B.A., puis obtint un bachelier en Pédagogie.

ROGER RENAULT (la vache qui rit, comme il s'appelait lui-même), après avoir passé un an à Moncton, est rendu, avec sa femme Camilla et ses deux enfants, à Ottawa où il travaille au Centre de Main d'Oeuvre du Canada.

JEAN-GUY BRAULT agrandit toujours son savoir musical et aussi son foyer puisqu'il compte déjà trois enfants.

FELIX ARSENAULT a épousé Fernande en juillet '66. Il demeure à Campbellton et enseigne la culture physique dans les Ecoles de Cross Point, de Matapédia et de St-Alexis.

GILLES CHIASSON, c.s.c., diacre, va à l'Université d'Ottawa en vue d'une licence en Théologie.

ALFRED LEBLANC de Petit Rocher a épousé Annette Richard de Moncton. Ils sont tous deux à l'Univ. de Montréal: lui en Lettres, elle en Psychologie.

MAURICE MOURANT est toujours principal à l'Ecole de Bertrand.

ARTHUR MICHAUD est marié depuis l'été dernier.

VALMOND RICHARD, CSC, est parti pour les Indes.

RAYMOND ALLAIN, marié depuis le 30 juillet à Simonne Robichaud, enseigne à l'école de Paspébiac.

CLASSE 1966

HERBERT BREAU a épousé Anne Caron, garde-malade graduée de Moncton. Ce nouveau foyer demeure à Tracadie, où Herb s'occupe de l'administration du magasin Arsenault.

FRÈRES ET SOEUR MALLAIS, GRADUÉS EN '67

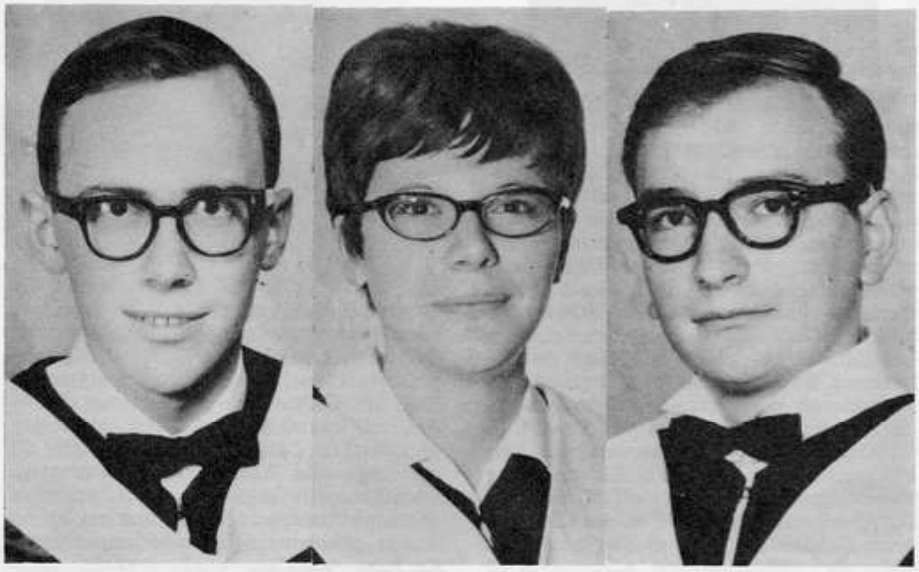

Jean-Bernard, B.A., doit se spécialiser en éducation physique à Springfield. **Nicole, B.A., maîtrise en Psychologie, avec spécialisation en Orientation.** **Gérard, B.S.C., entré au service de la Cie Eaton, fait un stage d'entraînement.**

CLASSE '63

YVON BOUDREAU d'Atholville fut ordonné prêtre le 3 juin. Après avoir travaillé comme technicien au Laboratoire de contrôle, il s'inscrivit ensuite à l'U.-S. J. en 1959, y gradua en 1963, puis étudia la théologie au Séminaire de Rimouski.

CLASSE '64

GÉRARD GAUDET, gradué au B.A. à l'Univ. de Moncton, vient d'obtenir son baccalauréat en sciences sociales avec grande distinction de l'Université Laval. En septembre, il poursuivra ses études au même endroit afin d'obtenir sa maîtrise en sciences sociales.

DOLLARD LEBLANC de St-Anselme a épousé Annette Bourgeois de Moncton le 22 mai.

CLASSE '64

DOLLARD LANDRY est devenu Aménagiste Rural attaché à l'Institut de Memramcouk. Gradué en Sciences Commerciales à l'Université de Moncton, en '63, Dollard y obtint une Maîtrise en '64. Ayant fait un stage d'études à l'Université de Paris, il y obtint un certificat d'Economie, puis enseigna à l'Ecole des Sciences Sociales à l'Université de Moncton. Agé de 25 ans, il est marié à Huberte LeBlanc de Haute-Aboujagane.

LISE MICHAUD, cl '66, de Fréderic-ton, autrefois de Bouctouche, est mariée à LOUIS RICHARD, cl '64, de Summerside, depuis le 20 août '66.

CLASSE '65

ROGER MARCEAU de Sayabec a épousé Marcelle Thériault. Roger fit son commerce académique à St-Joseph de 1958 à '61. Il demeure actuellement à Baie-Comeau.

DONALD-G. CORMIER vient d'être nommé au poste de démographe au ministère provincial de la Santé. Donald a poursuivi des études avancées dans le domaine de la statistique à l'Ecole d'Hygiène de l'Université de Toronto.

PIERRE-PHILIPPE MAZEROLLE de Grand-Sault est marié à Judith-Anne LeBlanc de Moncton depuis le 2 juin '66.

NÉCROLOGIE

L'HONORABLE J. ENOIL MICHAUD est entré chez Dieu à la suite d'une distinguée et magnifique carrière. Né à St-Antonin de Témiscouata en 1888, il obtint son baccalauréat en droit à l'U. de Dalhousie en 1913. Il a exercé sa profession à Edmundston, où il fut échevin et maire. Élu et réélu député du Madawaska à la Législature provinciale, il fut ministre d'Etat dans les Gouvernements Foster et Véniot. Élu et réélu également au Fédéral, M. Michaud devint tour à tour ministre des Pêcheries, des Transports, des Travaux Publics et de la Justice. Nommé Juge en Chef de la Division du Banc de la Reine, Cour Suprême du N.-B., l'honorable M. Michaud fut toujours reconnu comme grand diplomate, homme posé, aux solutions claires et simples, plus attentif à la charité et au bon sens qu'aux rigidités légales. Grand Chevalier fondateur du Conseil d'Edmundston, Chevalier de l'Ordre de St-Grégoire sous le pontificat de Pie XII, décoré de l'Ordre de la Fidélité Acadienne, reconnu par des doctorats des Université de Laval, du N.-B., de St-Fr.-Xavier, et de Moncton. Ce grand dévoué au service des concitoyens s'est éteint doucement au milieu de l'admiration de ses compatriotes en mai dernier.

CLASSE '20

HERBY LAJOIE, homme d'affaires d'Edmundston, est décédé à la suite d'une crise cardiaque. Herby était à St-Joseph de 1909 à 1915.

Le Dr **ARTHUR-L. RICHARD,** cl '23, doyen de la faculté de Médecine de l'Université d'Ottawa, est décédé subitement le 30 déc. à l'âge de 64 ans. Natif de Chatham, il fit quelques années à St-Joseph, obtint son M.D. à Laval, et fit un stage aux hôpitaux de Paris en 1935, pour assumer, à son retour, la direction du service de chirurgie de l'Hôpital Général d'Ottawa. Le Dr Richard est considéré comme co-fondateur de la faculté de médecine à l'U. d'Ottawa.

Le R. P. AZARIAS MASSE, CSC, est décédé à la suite d'une crise cardiaque, le 8 avril '67, à l'âge de 68 ans. Natif de St-Hyacinthe, il étudia à Mont-Laurier, à St-Laurent, à l'U.S.J. et au Grand Séminaire de Québec. Ordonné prêtre de Ste-Croix en 1927, il dépensa ensuite sa vie en Acadie, comme professeur, préfet de discipline, et curé.

Le dévouement et le travail, l'affabilité et l'amour envers ses élèves et ses paroissiens a caractérisé la vitalité extraordinaire de ce religieux qui a rendu service à des générations d'élèves.

CLASSE '24

ARTHUR DUFOUR est décédé en décembre dernier. Elève de '15 à '20 à St-Joseph, Arthur se distingua dans le commerce par son esprit d'initiative, son amabilité, son grand dévouement. Maire de St-Noël pendant 14 ans, il fut inspecteur des pensions au Ministère de la Famille et du Bien-être Social du Québec pendant 6 ans. On le surnomma le père des pauvres et des miséreux.

CLASSE '25

ERNEST RICE est décédé à l'âge de 63 ans. Fils de Françis Rice dont il hérita le commerce, il était le petit-fils de Françis, le premier shérif du comté de Madawaska, et l'arrière-petit-fils de Françis, qui, arrivé d'Irlande il y a 142 ans, obtint du gouvernement la première concession de terrain couvrant aujourd'hui toute la ville d'Edmundston et devint le premier député venant du Madawaska à siéger à la Législature.

CLASSE '36

RÉV. ROMÉO LAPIERRE, autrefois de Van-Buren, Maine, et curé à St-François d'Assise, en Louisiane, est décédé le 20 mars, âgé de 55 ans.

Membres actifs — de janvier 1967 à juin 1967

1902 — Mgr William Duke
1907 — Mgr Nazaire Poirier
1908 — Amédée J. Gagnon, Mgr François Bourgeois
1913 — George R. Beaulieu
1914 — Mgr Désiré Allain
1916 — Edmund J. Williams
1917 — Henri J. Soucy, Isidore Cyr
1918 — Dr Oswald Léger
1919 — Joseph Picard, Louis Bourque, Edgar J. Melanson
1920 — Hervé Richard, Dr Euclide Léger, Charles P. Biddiscombe
1921 — Evariste Léger, Gesner Boudreau
1922 — Dr Ulysse Bourgeois, Alphonse Dionne, Rév. J. Clarence Pitre, Thomas Lévesque
1923 — Dr Gérard Léger
1924 — Rév. A. P. Poirier
1925 — Dr Edward O'C. Broderick
1926 — Rév. Raymond Boudreau, Louis G. LeBlanc, Antoine O. LeBlanc, Hon. Calixte-F. Savoie.
1927 — Armand J. Cyr, Arthur F. Roy, Edmond A. McLaughlin, Dr Raymond Reid, Dr Henri J. LeBlanc, Ulysse Gaudet
1928 — Rév. Albert C. MacDonald, Fidèle Belliveau, Noël Melanson
1929 — J. Ludger Bernard, Lionel Cormier
1930 — Mgr Léonard Léger, Louis Lamontagne, Rév. Philippe Robichaud, C. D. Akerley, Henri A. Albert
1931 — J. Donat LeBlanc, Dr Léonard Gaudet, Rév. Médard M. Daigle, c.s.c., Alfred LeBlanc, Dr Paul Lévesque
1932 — Rév. Calixte Richard, Benoit Collin, Me Charles-E. Léger, Rév. Raphaël Gauthier
1933 — J. J. Evans, Dolore Thomas, Alfred-N. Léger.
1934 — J. Théophile Landry, Hector B. Sonier, Mgr Donald Duffie, Rév. Évérard Belliveau, Émerie J. Gaudet, Rév. J. Albert LeBlanc, Mr. Justice Gregory Evans, Thomas Day
1935 — Charles C. Gillespie, Rév. Clarence Léger, Alphonse Y. Melanson, Hyacinthe M. LeBlanc.
1936 — Rév. Henri St-Amand, W. S. Albert
1937 — Dr Ephrem Robichaud, Angelo Morneault, Charles Letourneau
1938 — W. Paul Landry, Gérard C. Evans, Msgr Harold Hicks, Joseph J. Malenfant, Rév. Oswald Porelle, John Stanton, Dr George Cormier
1939 — Cyrille Castilloux, Henri J. Léger, Pierre Léger, P. J. Emery LeBlanc
1940 — Dr Charles E. Michaud, Clovis Boudreau
1941 — Dr Paul-Emile Gaudet, Norbert T. LeBlanc, Léonce B. Gaudet
1942 — Joseph B. McFadden, Dr Eugère Cormier, Rév. Charles Gallant, Rév. Rino Albert, Grégoire Levasseur
1943 — Dr Lionel P. Maillet, Allison W. Blackmun, Edouard-Alfred LeBlanc, Dr Léo-Paul Léger, Dr Rodolphe LeBlanc, Rév. Désiré Melanson
1944 — Dr Paul-Émile LeBlanc, Gérard LeBlanc, Paul B. Maddox, Dr Edèse Bujold, Gérard Méthot, J. Adélard Godin, Dr Léon Richard, Jean-Paul LeBlanc
1945 — Me Adélard Savoie, J. Bernard Castonguay, Dr Eugène Léger.
1946 — Jean-Eudes Dubé, Prémélite Cormier, J. Gaston Thibault, Dr Edgar Girouard, Lorenzo Léger, Hon. Bernard Jean, Maurice Soucy, Ian Mackin, Alyre H. Cormier, Jean-Yves Desrosiers
1947 — Rév. Arthur Gallant, Dr Yvon Long, Rév. Éric Cormier, Rév. Léo-Paul LeBlanc, Ivan Brien, Edouard St-Onge, Dr Lorenzo Philippe LeBlanc, Dr Vincent Poitras, Lomer Collette, Laurie-A. Goguen, Gérard Cormier, Martin Caron, Simon Bujold, Laurie-A. Goguen
1948 — Dr J. L. A. Savoie, Jean-Louis Boucher, Dr Benoit Ouellette, Gérard Roy
1949 — Dr Joseph Lévesque, Raymond Gallant, Rév. Bernard Rossignol, Bert Arsenault, Dr P.-E. Auffrey, Charles-E. Caron, Dr Roland Maurice.
1950 — Alyre Mazerolle, Laurie LeBlanc, Evérard Daigle, Gérard Dubé
1951 — Lucien J. Richard, Rév. Roland Gendron, Dr Edgar Leclair, Bertin Jean, Yvon Melanson, Conrad Blanchette, Maurice LeBlanc, Alban Arsenault, Dr P. E. LeBlanc, Me Paul Thériault, Rév. Alfred Maillet, Ulysse Roy, Lionel Daigle, Melvin Poirier.
1952 — Alcide Godin, Fernand Gibbs, Raymond Gagnon Médard-E. Collette, Guy LeBrun, Delbert Plourde, Dr. Adrien Bérubé
1953 — Roger Cormier, Raymond Landry, Rév. Fabien Léger, Rév. Albert Richard, Rév. Edmond Richard, Rév. Fernand Desjardins, H. Louis Arsenault, J. Marcel Bourg, Hervé Turmel, Dr Arthur Langford, Yves Roberge, Kenneth C. Bégin, Adrien Arsenault, Dr Gustave Bujold, Hervé Blanchet, Gérald McGraw, A. Ronald Cormier, Gilbert Doucet
1954 — Joseph Z. Daigle, Léopold Belliveau, Albert Thellab, Edgar Landry, Jean Poirier, Rodolphe Bourque, Jean-Paul LeBlanc, Laurent Saucier, Gérard Desjardins
1955 — Lionel Deveau, Rév. Marc Haché, Jacques Lévesque, Paul Bourque, Rév. Philippe LeBlanc, Arthur Cyr.
1956 — Aldérice Belliveau, Aldéo Renaud, Jean-C. Chiasson, Rév. Clément-Guy Melanson, Paul-E. Blanchard, J. Gilles Lelièvre
1957 — Claude Dionne, Me Alfred Landry, Paul Belliveau, Léonce Léger, Yves Lelièvre, Raymond U. Chiasson, Yvan Albert, Paul Boudreau, Sanford Robichaud, Gérald Goselin, Raymond Crevier, Bernard Poirier.
1958 — Marcel Arsenault, Jean-Louis Ruet, Arthur J. Girouard, Rév. Jean-Guy Gallant, Edvard-O. Landry, Rév. Julien Thériault, Clarence J. Cormier.
1959 — Victor Chiasson, Jean Boudreau, C. Alexandre Pincombe, Yvon Vautour, Roch Archambault, Jean Gaudet, Bélonie Maillet.
1960 — Rhéal G. Bérubé, Léo-Paul Landry, Donald Richard, Me Emery Brison.
1961 — Paul Bourgeois, Raymond Allain, Rév. Normand Drisdelle, Gérard J. LeBlanc, Donald Cormier, Me Laval Simard, François Paulin, Daniel Daigle, Mme Emérentienne Lacroix.
1962 — Gérard LeBlanc, Donald N. Comeau, Louis-M. Bilodeau, Gaston LeBlanc, Réal Troie, Ulysse Cormier, Valmont Richard, Serge Mailhot, Achille Maillet, Jean-Guy Haché
1963 — Léandre Desjardins, Rénald Bouchard, Louis-Arthur Gaudet
1964 — Daniel O'Carroll, James G. Clair, Dollard Landry, Claude Bourgeois, Donald A. Durant
1965 — Gilbert St-Onge, Gérald J. Comeau, Gérald Joseph Saulnier, Rhéal Joseph Landry
1966 — Jean-Guy Cormier, Herbert Breau, Louise M. Bruchési, Michel Fortin.
1967 — André Ouellon, Gilles Godin, Jean-Bernard Mallais
1968 — Joseph A. Cyr

COURS D'ÉTÉ

Mme Odilon P. Cormier
Arthur Pinet
Ovila A. Gallant
Anne-Marie McGrath
Mme Camille Léger
Mme Arthur Bourgeois
John Caldwell
Mlle Léona Cormier
Mme Raymond S. Breau
Mlle Yvonne Langis
Mme Alice Dysart
Mme Adélard LeBlanc
Alexandrine Blanchard
Georgina Landry
Mlle Lorraine LeBlanc
Mlle Mélanie Vautour
Paul-Émile Rioux
David Bois
Mme Aline LaPointe
Paul-Émile Robichaud
Anne Louise Brison
Mlle Angélie Godin
Yvon J. A. Richard
Guy LeBlanc
Mlle Clara M. McAuley
Wilhelma C. Pelletier
Fernand Rioux
Gilberte L. Couturier
Laurie Boucher
Marie-Esther Robichaud
Paul Roberte Léger
Mme Aurèle Young
Mme Hector Grant

AMIS

Valerie Bourgeois
Dr Clifford Bourgeois
M. Gérald J. Gaudet
Mgr Roméo Gagnon
Rév. Oscar Bourque
Dr Jean Daigle
Gilbert Finn
Hamilton Baird
Rose-Marie Comeau
Réginald Cyr
John Saunders
Emery LeBlanc
Armand-H. Cormier
Dr G. V. Parsons
Dr J. A. Delaney
Adalbert Blanchet
Apolline Robichaud
Edmond Frenette
Rév. Félix Léger
Dr J. Thomas Edgett
Dr Edgar Doiron
Paul Magee
Euclide Daigle
Eric Cormier
Charles D'Amour
Rév. Yvon Barriault
Dollard Léger
J. Donald McCrea

MEMBRES HONORAIRES

Martin J. Légère
H. H. Trimble
Dr Alexandre Boudreau
Dr Marguerite Michaud
Claude Taylor
Justice Ivan C. Rand
Edmond Arsenault
Mme Claire-K. Casgrain
Hon. Adrien J. Cormier

MEMBRES À VIE

1902 — Mgr Jean Gaudet
1913 — Rév. Léonide Cormier
1920 — Mgr Albert Leménager
1921 — Rt. Rev. William Osborne
1926 — Arthur H. Melanson
1930 — Francis Day
1933 — Roméo V. Landry
1934 — J. Russell Keays
— Rév. Emile Fournier
1936 — Aurèle Arsenault
1945 — Juge Claudius-I. L. Léger
1946 — Jacques Brillant
— Dr Omer Gallant
1952 — Rodolphe Melanson
1953 — Me Guy Richard
1961 — Dennis William MacDonald
1962 — Roderick C. MacDonald
D. H. Hon. J. E. Michaud
Amis — Rév. Lionel F. Daigle
Amis — Dr. & Mme R. B. Eaton

MEMBRES DE L'ASSOCIATION

Pour devenir membres actifs, les Anciens et Amis de l'Université de Moncton doivent débourser, soit $10. par année, ou $100. et devenir membres à vie.

Jusqu'à date, c-à-d du 1er janvier au 1er juillet, nous avons reçu $5,650. des membres actifs, dont $2,000 des membres à vie. L'argent des membres à vie est déposé en fiducie et les intérêts servent aux frais d'opération.

L'Association compte sur ses membres actifs pour subvenir aux frais du Secrétariat.

Veuillez écrire en lettres moulées

Je fais application pour devenir membre actif de l'Association des Anciens et Amis de l'Université de Moncton

Nom .....

..... rue ou casier postal

..... ville ou village ..... comté ..... province

On devient membre actif: $10 annuellement; ou membre à vie: $100

Please Print

I hereby apply to become an active member of the Alumni and Friends Association of the University of Moncton

Name .....

Address .....

..... City or Town ..... County ..... Province

Dues for Active Member: $10.00 per year; Life Member: $100.00

date ..... 19..... Compte No ..... Account

..... banque et adresse

Payez à l'ordre de l'ASSOCIATION DES ANCIENS ET AMIS de l'Université de Moncton

la somme de ..... dollars ($.....)

ASSOCIATION des ANCIENS et AMIS de L'UNIVERSITE DE MONCTON

NUMÉRO 18

Bulletin

ÉTÉ 1967

Université de Moncton
Moncton, N. B., Canada

Tél.: 355-2070 (ext. 274)

Autorisé comme envoi postal de 2e classe
Frais postaux payés comptant.
Ministère des Postes, Ottawa.

FRAIS DE RETOUR POSTAL GARANTIS — RETURN POSTAGE GUARANTEED

Conventum 1967

PROGRAMME

JEUDI, LE 10 AOÛT

8.00 p.m. Inscriptions au Pavillon LaFrance. Le coût de $15.00 couvre toutes les activités des trois jours, sauf "Green Fees."

9.00 p.m. Cocktail au Pavillon LaFrance.

VENDREDI, LE 11 AOÛT

8.00 a.m. Partie de golf au Moncton Golf & Country Club. Les participants devraient avertir le Secrétariat avant le 10 août. Les parties doubles seront choisies jeudi soir. (Green Fees, $3.00)

10.00 a.m. L'inscription continue au Pavillon LaFrance.

12.00 a.m. Thé ou lunch pour les dames.

2.00 p.m. Visite organisée au Musée Acadien. Les condisciples peuvent se réunir s'ils le désirent.

6.00 p.m. Banquet à l'Hôtel Brunswick.

9.30 p.m. Danse Chez Lerontin, 82, rue Church. (habit de ville)

SAMEDI, LE 12 AOÛT

10.30 a.m. Assemblée générale des Anciens et Amis de l'Université de Moncton au Pavillon des Sciences, à l'auditorium R. 21. Lecture des rapports, discussions, élections, etc. . .

12.00 a.m. Dîner libre.

2.00 p.m. Visite de l'Université pour ceux qui le désirent, ou réunion de classes.

3.30 p.m. Départ pour le Chalet des Pères de Ste-Croix, à Cap-Pelé.

5.00 p.m. Souper au homard au Chalet ou en plein air.

8.30 p.m. Soirée intime et récréative avec des artistes de renom: Chanteurs du Mascaret, Donat Lacroix, Léo Cormier, etc. . . Folklore chanté ou dansé . . . musique, historiettes. . . etc. . .