Association des anciens, anciennes et amis de l'Université de Moncton

Septembre 2000 Numéro 107

BULLETIN

L'avenir à notre portée

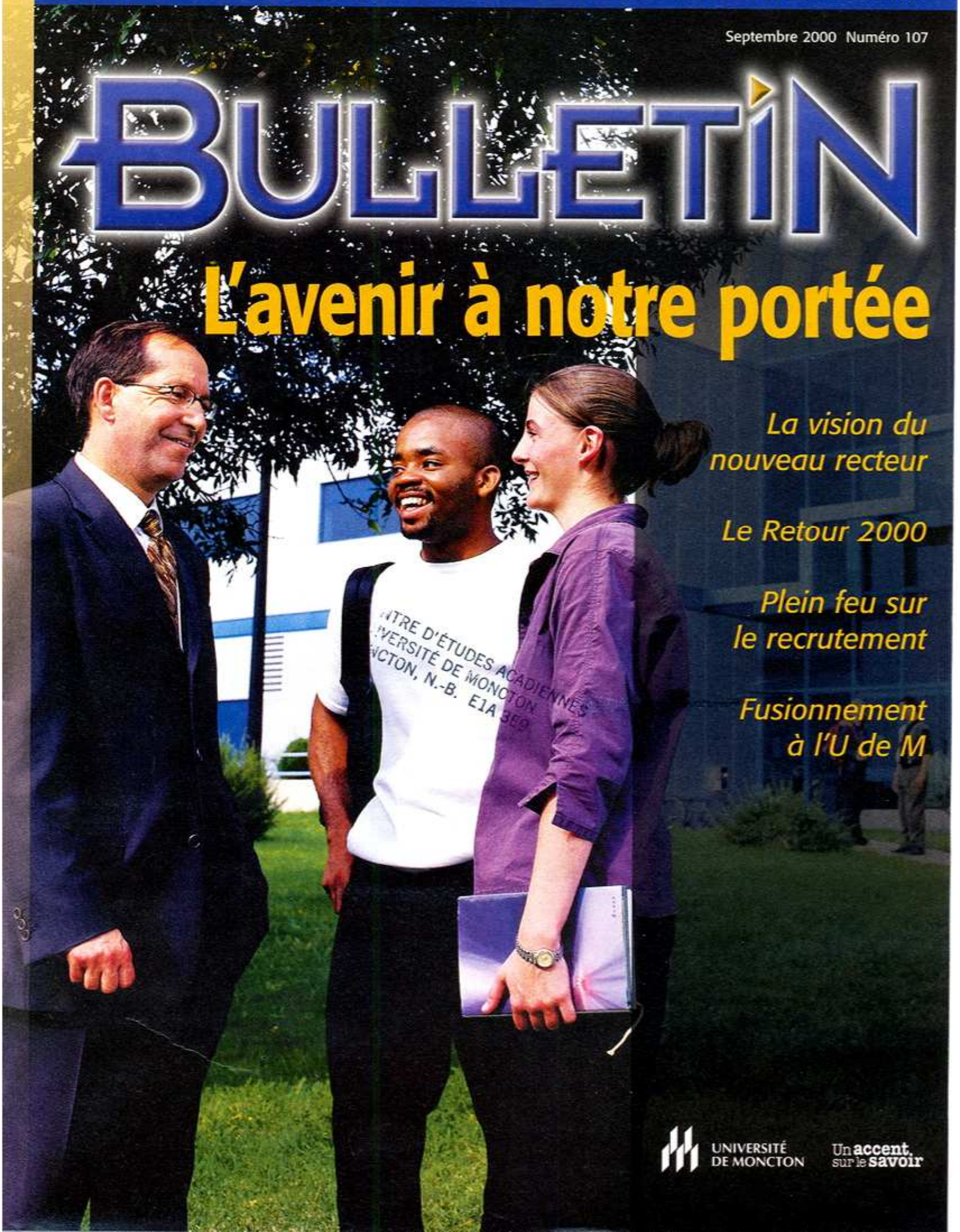

La vision du nouveau recteur

Le Retour 2000

Plein feu sur le recrutement

Fusionnement à l'U de M

UNIVERSITÉ DE MONCTON

Un accent sur le savoir

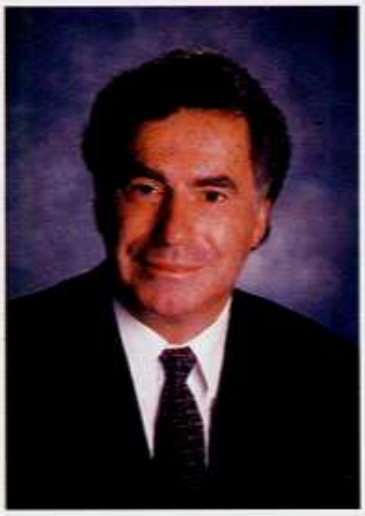

J. Fernand Landry

1947 • 2000

Le Bulletin est publié par l'Association des anciens, anciennes et amis de l'Université de Moncton.

Conseil d'administration

Présidente
Thérèse Landry-Martin

Présidente sortante
Ghislaine Ringuette Crawford

1re vice-président
Jean Brousseau

2e vice-président
Gaston Losier

3e vice-présidente
Isabelle Moreau

Directeur
Vincent Bourgeois

Secrétaire
Diane Richard

Trésorier
Louie Surette

Conseillers et conseillères
Françoise Beaulieu, André LeBlanc, Jocelyne LeBlanc, Ronald LeBreton, Victorin Mallet, père Roland Soucie, c.s.c., Adélard Cormier (Comité des anciens présidents), René Boudreau (représentant étudiant)

Club des Aigles Bleus
Clarence Boudreau

Coordination
Vincent Bourgeois
Les bureaux de l'Association sont situés au
117, Pierre-A. Landry
Université de Moncton
Moncton (N.-B.) E1A 3E9
Téléphone : (506) 858-4130
Télécopieur : (506) 863-2015
Courrier électronique : richardb@umoncton.ca
Page d'accueil : http://www.umoncton.ca

Collaboration
Service des communications
Yvon Michaud
Yves LeBlanc

Conception et production
Hawk Communications inc.

Page Couverture
Yvon Fontaine, nouveau recteur de l'Université de Moncton; Samy Palm, étudiant en Génie et Chantal Cormier, étudiante en Sciences de l'éducation

Impression
Impression Interpro

Tirage : 24 000 exemplaires

Posté sous Postes Canada
Poste-publications entente 1458868

Reproduction des textes autorisée avec mention de la source

Plus de 50 p. 100 de papier recyclé dont 10 p. 100 de fibres post-consommation

Over 50% recycled paper including 10% post consumer fibre

* Marque officielle d'Environnement Canada
An official mark of Environment Canada

Table des matières

Mot de la présidente 4
Une première à l'U de M 5
L'U de M innove en informatique 9
La collation des diplômes 10
Le Retour 2000 12
Yvon Fontaine et sa vision 13
Un jeune premier ministre à l'honneur 15
Des prix et des bourses 18
Un consul honoraire à l'U de M 20
Claude Roussel reconnut par ses pairs 22
Les athlètes méritants de l'U de M 26
Décès 28
Saviez-vous que... 29

Vos nouvelles, s.v.p.!

Avez-vous changé d'adresse? Un événement important s'est-il produit dans votre vie? Faites-nous en part, s'il vous plaît. Nous en parlerons dans le prochain numéro. Vos confrères et vos consoeurs seront ravis d'avoir de vos nouvelles.

Nom : _____

Prénom : _____

Diplôme et année (de l'obtention) : _____

Adresse à domicile : _____

_____

_____

Téléphone à domicile : _____

Poste actuel : _____

Nom de l'employeur : _____

Adresse au travail : _____

_____

Téléphone au travail : _____

Télécopieur : _____

Courriel : _____

Faites parvenir à : Service aux anciens,
Université de Moncton, Moncton (N.-B.) E1A 3E9
Téléphone : (506) 858-4130 Télécopieur : (506) 863-2015
Courrier électronique : richardb@umoncton.ca

Mot de la présidente

Il me fait plaisir de vous offrir la 107e édition du Bulletin des anciens, édition que nous avons voulue spéciale afin de vous permettre de mieux connaître notre université et ses développements des dernières années. L'Association espère que ce Bulletin en convaincra plusieurs d'entre vous à devenir des ambassadeurs de notre *Alma mater*.

Dans les dernières années, l'Université a connu une baisse dans sa population étudiante. Nous souhaitons que cette tendance soit renversée et que l'Université attire un nombre plus grand d'étudiants et d'étudiantes. L'Université offre de bons programmes dans de bonnes et belles installations, elle a un corps professoral compétent et serviable. Les droits de scolarité sont parmi les plus bas au Canada. Nos diplômés et diplômées se placent très bien sur le marché du travail. La ville de Moncton offre un environnement et une qualité de vie qui font l'envie de bien des villes. Quoi de plus pour convaincre de futurs étudiants!

J'invite donc tous nos diplômés et diplômées à donner un coup de main à notre Université et à l'aider à attirer plus d'étudiants et étudiantes pour y parfaire des études universitaires de qualité en français.

Et maintenant, mes chers amis, il ne me reste plus qu'à vous inviter à participer à notre Retour 2000 qui se tiendra les 13, 14 et 15 octobre à Moncton. Cette année, le banquet du samedi soir remplacera le Gala de l'Ordre du mérite et nous fournira un cadre pour rendre hommage à notre diplômé, Bernard Lord, premier ministre de la province du Nouveau-Brunswick.

Prenez le temps de jeter un coup d'œil au programme de la fin de semaine. N'hésitez pas à appeler le bureau pour toute information et à commander vos billets pour le banquet.

J'en profite pour souhaiter la bienvenue à Meloche Monnex, notre nouveau partenaire, qui offrira à vous, nos membres, un bon programme d'assurances automobile et habitation.

Bonne lecture du Bulletin! Bonne année 2000-2001 à toutes et à tous!

La présidente,

Thérèse Landry-Martin

Une équipe qui travaille pour vous!

LA QUALITÉ DU SERVICE À LA CLIENTÈLE, C'EST NOTRE PRIORITÉ.

Disponibles et courtois, nos conseillers sont attentifs à vos préoccupations.
C'est pourquoi ils vous offrent les solutions qui s'adaptent vraiment à vos besoins.

La Banque Nationale tient à féliciter le nouveau recteur de l'Université de Moncton, Yvon Fontaine, et le récipiendaire de l'Ordre du mérite de l'an 2000, l'honorable Bernard Lord.

Une première pour les membres et le personnel de l'Association et de l'Université

L'Association vous offre un programme exclusif d'assurance avec Meloche Monnex

L'Association des anciens, anciennes et amis de l'Université de Moncton (AAAUM) est heureuse d'offrir à tous ses membres ainsi qu'au personnel de l'Association et de l'Université un programme exclusif d'assurances automobile, habitation, voyage et micro-entreprise. Il s'agit d'une première pour l'Association, et pour ce faire, elle s'allie à Meloche Monnex, chef de file du marché canadien de l'affinité.

Désireux de vous offrir des services en matière d'assurance, le conseil d'administration de l'Association avait lancé un appel d'offres auprès de plusieurs sociétés. La proposition de Meloche Monnex a été retenue, car cette entreprise se distingue par la qualité des produits offerts à prix compétitifs et l'excellence du service à la clientèle. Meloche Monnex jouit également d'une excellente réputation et d'une expérience appréciable avec les 17 associations de professionnels et de diplômés universitaires qu'elle sert dans les provinces de l'Atlantique.

Assis de gauche à droite : M. Vincent Bourgeois, directeur de l'Association des anciens, anciennes et amis de l'Université de Moncton; Madame Thérèse Landry-Martin, présidente de l'Association des anciens, anciennes et amis de l'Université de Moncton; M. Jean R. Lachance, vice-président principal, direction du marché de l'affinité, Meloche Monnex. Debout de gauche à droite : M. Raymond A. Décarie, président, direction du marché de l'affinité, Meloche Monnex; Madame Lorraine Freeman, directrice, marché de l'affinité, Meloche Monnex; M. Alain Thibault, président et chef de la direction, Meloche Monnex.

Des produits conçus pour vous

L'assurance automobile se distingue par la gamme de services qu'elle comporte. Par exemple, en cas d'accident, l'assuré peut obtenir un service d'estimation des dommages à sa convenance, dans la plupart des régions. Il obtient automatiquement une garantie à vie pour les réparations effectuées par un garage agréé, tant qu'il est propriétaire du véhicule.

L'assurance habitation demeure l'une des meilleures et des plus concurrentielles. Elle est disponible en cinq options pour les propriétaires, copropriétaires ou locataires. Ses protections et ses limites de garantie font l'objet de mises à jour et d'améliorations périodiques.

L'assurance voyage Solution sans frontières® propose une formule très innovatrice. Moyennant une prime concurrentielle, vous, votre conjoint et vos enfants à charge obtiendront une protection complète, l'année durant, pour tout séjour de 30 ou 60 jours, selon le cas, à l'extérieur de la province de résidence. Les frais médicaux d'urgence et autres frais connexes admissibles sont remboursés jusqu'à concurrence de 1 million $. La garantie comprend aussi une protection annulation ou interruption de voyage.

Enfin, si vous êtes un professionnel autonome, vous pourrez bénéficier d'assurance commerciale avec le programme Solution micro-entreprise®. Que votre bureau soit à la maison ou à l'extérieur, qu'il s'agisse d'un cabinet professionnel ou d'un placement immobilier dans un immeuble d'habitation, ce programme couvre, sous une seule police, les biens, la perte de revenus et la responsabilité civile, entre autres.

Un service de qualité et en français

En plus de proposer un programme d'assurance présentant un excellent rapport qualité-prix, Meloche Monnex garantit à ses clients qu'ils bénéficieront de conseils judicieux et d'un service impeccable.

Divers services complémentaires sont également proposés. Ainsi, les clients peuvent échelonner mensuellement leurs primes, sans frais d'intérêt. Ils disposent d'un service d'urgence jour et nuit, 365 jours par année. Enfin, lorsqu'ils voyagent, les clients ont accès à un réseau d'assistance internationale, où qu'ils soient dans le monde.

Pour obtenir de plus amples renseignements, veuillez communiquer directement avec Meloche Monnex, à son centre de services à la clientèle de Halifax, en composant sans frais le 1-877-590-2353. Le personnel de ce centre régional se fera un plaisir de vous répondre en français.

Fondée en 1949 et chef de file du marché canadien de l'affinité, Meloche Monnex exerce ses activités d'un océan à l'autre. Ses programmes d'assurance sont aujourd'hui parrainés par plus de 130 regroupements de professionnels et de diplômés universitaires, ainsi que par des associations d'étudiants universitaires. L'entreprise compte au-delà de 240 000 clients qui sont membres de ces associations.

Le taux de placement des diplômés de l'Université de Moncton dépasse la moyenne nationale

Une enquête menée auprès des finissantes et finissants de l'Université de Moncton en 1999 démontre que 93,9 % de ceux et celles qui recherchaient un emploi ont obtenu du travail à l'intérieur d'une année. Il s'agit du pourcentage le plus élevé dans toutes les universités des provinces de l'Atlantique.

Les salaires payés aux diplômés de l'Université de Moncton qui commencent sur le marché du travail varient entre 25 000 $ et 38 000 $.

Dans les onze secteurs analysés, voici comment se répartit le taux de placement des diplômés ainsi que l'échantillonnage des employeurs.

Secteurs Échantillon des employeurs	Taux de placement	Travail à temps plein	Poursuit des études supérieures	S'adonne à d'autres projets	Cherche activement de l'emploi	Nombre
Administration Institutions financières Loto Atlantique Bureau de comptable	95,6 %	82,7 %	12,5 %	1,0 %	3,8 %	10
Arts Gouvernement du Canada Ministère de la Défense nationale Bureau de traduction du Canada	87,5 %	55,6 %	33,3 %	3,2 %	7,9 %	63
Sciences de l'éducation	97,9 %	95,9 %	2,0 %		2,0 %	49
Nutrition Association communautaire Hôpitaux Entreprise privée	85.7 %	46,2 %	46,2 %		7,7 %	13
Sciences infirmières	100 %	97,8 %		2,2 %		46
Sciences sociales Ministère de la Santé et du Mieux-être Services familiaux et communautaires District scolaire	92,9 %	60,2 %	34,3 %	0,9 %	4,6 %	108
Sciences NB Tel Gouvernement du Canada Laboratoires de recherche Entreprise de matériel informatique	85,7 %	40,7 %	49,2 %	3,4 %	6,8 %	59
Génie	94,7 %	69,2 %	23,1 %	3,8 %	3,8 %	26
Kinésiologie et récréologie	88,9 %	61,5 %	30,8 %		7,7 %	13
Droit	100 %	72,7 %	22,7 %	4,5 %	0 %	22
Sciences forestières	85,7 %	75,0 %		12,5 %	12,5 %	08

Recrutement étudiant

Ceux et celles qui désirent recevoir une trousse d'information pour donner un coup de pouce pour le recrutement étudiant, veuillez composer le 1-800-363-8336.

Futurs ambassadeurs de l'Université

Vous avez envie de nous donner un coup de main pour le recrutement étudiant? Faites le 1-800-363-8336 pour recevoir une trousse d'information. Merci aux fidèles!

Outils disponibles :

- Brochures de renseignements généraux
- Guide d'admission
- Carte du campus
- Monographie des programmes
- Programme du Service des activités récréatives
- Affiche publicitaire
- Cédérom de l'Université
- Brochure sur le logement
- Feuille de données de l'Université
- www.umoncton.ca

Réjean Aucoin – Un chef de file en Nouvelle-Écosse

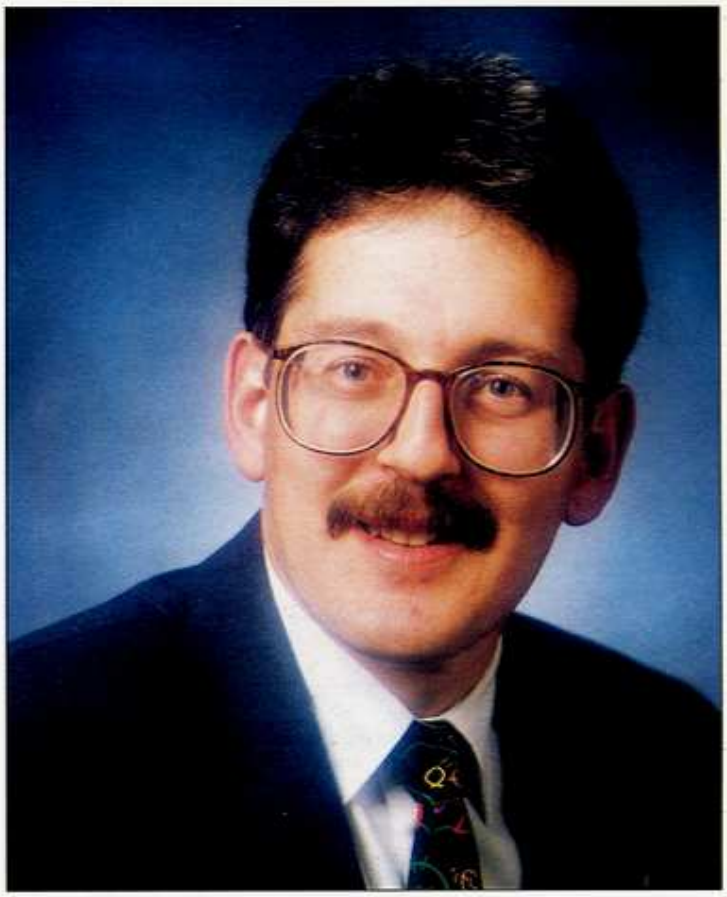

Les finissants universitaires sont attirés par les grands centres urbains à travers le Canada parce qu'ils sont souvent cités en exemple, à tort ou à raison, comme des lieux de réussite et de prospérité. Pourtant, de nombreux diplômés de l'Université de Moncton choisissent d'agir autrement à la fin de leurs études. Le sentiment d'appartenance, les racines du terroir et le cri du cœur ont plus d'emprise sur eux que l'appel de l'exode. Ils rentrent au bercail avec un profond désir de mettre au service de leur communauté les connaissances apprises pendant leur séjour à l'Université.

Réjean Aucoin a fait ce choix. Après des séjours à l'extérieur de son coin de pays, il est retourné vivre dans les hautes terres du Cap-Breton dans une communauté de pêche balayée par le vent du large, où les liens sont serrés. Chéticamp est son village natal, un village qui regorge de talents avec ses peintres, ses chanteurs, ses poètes, ses comédiens, ses conteurs, ses musiciens et sa culture acadienne particulière.

M. Aucoin a laissé sa marque partout où il est passé, pendant et après ses études. Avant d'obtenir son baccalauréat en service social de l'Université de Moncton en 1977, il a pris une part active au sein de différents organismes dont l'Association canadienne des Écoles de Service Social (A.C.E.S.S.). Son premier diplôme universitaire lui ouvre les portes du journalisme à l'hebdomadaire « Le Courrier », le seul journal francophone de la Nouvelle-Écosse. Cette expérience l'amène ensuite au Centre de formation et de perfectionnement pour journalistes à Paris, en France. Il fait un bref retour d'un an au journal « Le Courrier » en 1981 à titre de rédacteur en chef et devient ensuite réalisateur radio à la Société Radio-Canada à Moncton. On lui confie « À marée haute », une émission destinée exclusivement aux auditeurs de la Nouvelle-Écosse.

Malgré le succès de l'émission, M. Aucoin a le pressentiment qu'il peut accomplir plus auprès des siens à Chéticamp. Il sera successivement recherchiste à Parcs Canada, coordonnateur régional à la Fédération acadienne de la Nouvelle-Écosse, directeur exécutif de l'Association touristique de Chéticamp, secrétaire de la Commission de développement de Chéticamp et secrétaire de la Société des presses acadiennes. Ces expériences de travail le conduisent graduellement vers des études en droit à l'Université de Moncton où il obtient son diplôme en 1991.

Après avoir fait son stage et travaillé comme avocat au ministère fédéral de la Justice à Halifax, Réjean Aucoin installe son cabinet à Chéticamp en 1993. Cet Acadien convaincu s'engage corps et âme dans son milieu. Son dynamisme caractéristique et ses convictions profondes dans le mieux-être collectif l'incitent à fonder l'Association des juristes d'expression française de la Nouvelle-Écosse. Il laisse rapidement sa marque dans les annales judiciaires de la province. Grâce à son intervention devant la Cour suprême de la Nouvelle-Écosse, il a obtenu la tenue d'un nouveau procès pour un client qui n'avait pas été avisé de son droit à un procès en français. Le jugement dans l'affaire Deveaux est basé sur une décision antérieure de la Cour suprême du Canada statuant que les droits de l'accusé avaient été brimés. Le juge Michel Bastarache, dans l'affaire Beaulac, avait confirmé qu'un accusé a un droit absolu et automatique à un procès en français lorsqu'il en fait la demande. Le juge de la Cour suprême de la Nouvelle-Écosse, en rendant son verdict, stipulait que le fait que l'accusé comprenne ou parle l'anglais n'a aucune importance.

Selon Réjean Aucoin, l'appareil judiciaire anglophone est parfois intimidant et, souvent, les Acadiens hésitent à demander des services en français car ils comprennent l'anglais. L'Association des juristes d'expression française de la Nouvelle-Écosse est convaincue que les demandes pour des services en français vont augmenter au cours des prochaines années. Mais, le travail est loin d'être terminé puisque ce jugement de la Cour suprême est ignoré à plusieurs niveaux du système judiciaire.

Maître Aucoin soutient que la décision Deveaux confirme que le Code criminel s'applique sur l'ensemble du territoire canadien et non pas seulement au Manitoba, au Nouveau-Brunswick, au Québec et à l'Ontario.

L'engagement social de l'avocat de Chéticamp s'inspire du respect des droits et libertés des individus. C'est pour cette raison qu'il s'intéresse activement aux organismes qui touchent de près sa communauté comme la Société nationale de l'Acadie, la Fédération acadienne de la Nouvelle-Écosse, l'Association des radios communautaires et l'Administration portuaire de Chéticamp.

L'histoire et le patrimoine des Acadiens de la Nouvelle-Écosse l'ont également inspiré d'une façon significative. Il a publié plusieurs livres dont « Le tapis de Grand-Pré » qui a remporté le Prix France-Acadie en 1986. Cette légende acadienne a été portée au cinéma et a mérité le Prix d'excellence au Festival des films de l'Atlantique ainsi que la médaille de bronze lors des premiers Jeux de la Francophonie au Maroc en 1989.

Le plus grand souhait de Réjean Aucoin – contribuer humblement à la fierté acadienne en Nouvelle-Écosse, berceau de la vie française en Amérique.

UNIVERSITÉ DE MONCTON
Un accent sur le savoir
Edmundston Moncton Shippagan

Faites un don planifié
Semez aujourd'hui ...
L'Université de Moncton récoltera demain les fruits de votre générosité!

• Legs testamentaire • Police d'assurance-vie • Carte in memoriam
• Don en nature • Rente viagère

Université de Moncton
Développement universitaire
Pièce 300, pavillon Léopold-Taillon
Moncton (N.-B.) E1A 3E9
Téléphone : (506) 858-4556
Télécopieur : (506) 858-4108
Courriel : developp@umoncton.ca

Université de Moncton
Campus d'Edmundston
165, boulevard Hébert
Edmundston (N.-B.) E3V 2S8
Téléphone : (506) 737-5033
Télécopieur : (506) 737-5373
Courriel : dons@cuslm.ca

Université de Moncton
Campus de Shippagan - AAUMAS
218, boulevard J.-D.-Gauthier
Shippagan (N.-B.) E8S 1P6
Téléphone : (506) 336-3424
Télécopieur : (506) 336-3434
Courriel : info@cus.ca

Prière de remplir et retourner ce coupon à l'une des adresses ci-dessus :

☐ Je désire recevoir des renseignements sur les dons planifiés.
☐ J'envisage de faire un don par testament à l'Université de Moncton. (Par exemple, au Fonds de bourses Clément-Cormier.)

Nom de famille : _____
Prénom : _____
N° et rue : _____
Ville : _____
Province : _____
Code postal : _____
N° de téléphone : _____

Étudiants modèles - recrutement

Vicky Babineau, finissante en finance en hiver 2000, a décroché du travail à la Caisse Populaire Moncton-Beauséjour. Elle a trouvé son emploi un mois avant d'avoir obtenu son diplôme. Vicky croit qu'un programme avec des stages en entreprise est un atout pour s'intégrer au marché du travail. Vicky conseille à tous les futurs diplômés d'entreprendre tôt la recherche d'un emploi, il s'agit de la clé du succès.

Lynne Thériault, finissante en sciences infirmières en hiver 2000, originaire de Bathurst, a décroché du travail dans le nord de l'Ontario. Cet emploi répond à tous les critères qu'elle s'était fixée. Elle va travailler en tant que praticienne chez les Inuits. Le travail de praticienne représente un gros défi puisque les tâches se situent entre celles de l'infirmière et du médecin. C'est par l'entremise de Centre Care Québec Inc., une compagnie qui oeuvre dans le domaine des soins de santé à domicile et en institution, que Lynne a obtenu son emploi. D'après le Centre de planification de la carrière à l'U de M, le cas de Lynne n'est pas unique en soi puisque, depuis quelques années, 100 % des étudiants en sciences infirmières obtiennent un emploi dans leur domaine à la fin de leurs études.

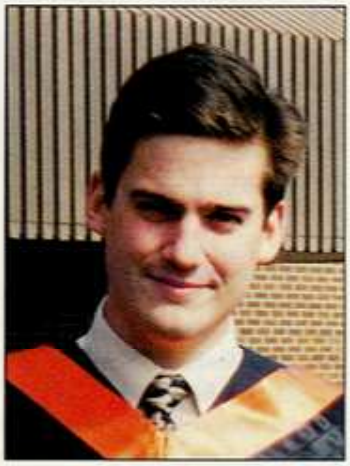

Martin Benoît, finissant en génie civil en hiver 2000, a trouvé du travail au ministère des Travaux publics et Services gouvernementaux Canada à Ottawa. Sa méthode de recherche était surtout par Internet et c'est par le biais de cet outil qu'il a posé sa candidature pour son poste. Il a été officiellement embauché deux semaines après l'obtention de son diplôme. Les affichages des possibilités d'emploi des gouvernements fédéral et provincial dans les facultés et écoles du campus lui ont été également très utiles.

L'Université de Moncton innove une fois de plus!

Saviez-vous que l'Université est aujourd'hui au premier plan voire même à l'avant plan mondial de la formation assistée des technologies! Par ses investissements de l'ordre de 6 millions de dollars en provenance du fédéral et du provincial, les trois campus de notre Université se sont dotés de ressources humaines et technologiques nécessaires à la réalisation de l'excellence dans l'enseignement sur campus et à distance.

L'Université de Moncton dispense depuis maintenant 16 ans la formation à l'aide de la technologie. Pour répondre initialement à un besoin de formation des francophones du Nouveau-Brunswick et de la région de l'Atlantique répartis sur un vaste territoire peu peuplé, l'Université de Moncton peut maintenant étendre son champ d'action à la francophonie mondiale. Ayant un rayonnement international depuis plusieurs années, entre autres, grâce à son implication dans plusieurs activités tel le VIIIe Sommet de la Francophonie, l'Université continue de bâtir son image de chef de file dans la transmission et l'avancement du savoir.

Deux programmes complets sont maintenant disponibles à distance, soit la maîtrise en administration (M.B.A.) et la maîtrise en éducation. Depuis peu, l'Université offre des cours au Vanuatu, au Maroc et en Tunésie dans d'autres domaines d'étude comme le droit et la technologie.

Pour réaliser cet accroissement de nos activités d'enseignement, nous avons mis en place un système encore inégalé de formation en ligne. Il est entièrement intégré aux systèmes institutionnels qui permettent déjà l'admission, l'inscription et l'enseignement sur le Web. Contrairement à la tendance populaire à rendre les cours sur le Web autoportants (étudiant sans échanges en temps réel avec son professeur et ses collègues), l'Université adopte une approche mixte. Grâce à une série de nouvelles technologies, ingénieusement organisées, il nous est possible d'enseigner en ligne dans une salle de classe virtuelle tout en permettant, en tout temps, un haut degré d'accès à l'étudiant au contenu de son cours.

Au-delà de ses capacités accrues de diffuser une formation de qualité supérieure aux étudiants délocalisés, l'Université améliore aussi l'accès et la diffusion du savoir aux étudiants sur campus. Tous nos professeurs ont maintenant accès à un système de formation assisté par la technologie, soit ThéoriX. Celle-ci permet d'organiser pédagogiquement l'information contenue à l'intérieur d'un cours. L'information y est protégée et accessible aux étudiants inscrits. On y retrouve des fonctionnalités telles que la prise de notes (l'étudiant peut écrire ses informations personnelles et les sauvegarder en marge d'une page consultée en ligne), l'organisation personnelle, à l'aide de signets, de l'information contenue dans le cours (utile, entre autres, pour les points de repère lors de l'étude), un calendrier contenant toutes les activités du ou des cours (remise de travaux, rencontres en salles de classe sur campus ou virtuelles, heures de consultation), un système de courrier électronique intégré et personnalisé aux différents cours auxquels l'étudiant est inscrit, un forum de discussion intégré (pour favoriser les échanges et les travaux de groupes). Ce ne sont là que des exemples, car beaucoup d'autres éléments favorisant l'apprentissage sur le campus et hors campus sont disponibles.

Visitez notre portail (porte d'entrée) des cours en ligne, vous y trouverez une vitrine (démonstrations interactives, exemples, explications…) qui ne vous laissera pas indifférent. Vous n'avez qu'à utiliser votre fureteur favori (Netscape ou Internet Explorer) avec l'adresse suivante : http://clic.umoncton.ca.

Bonne visite!

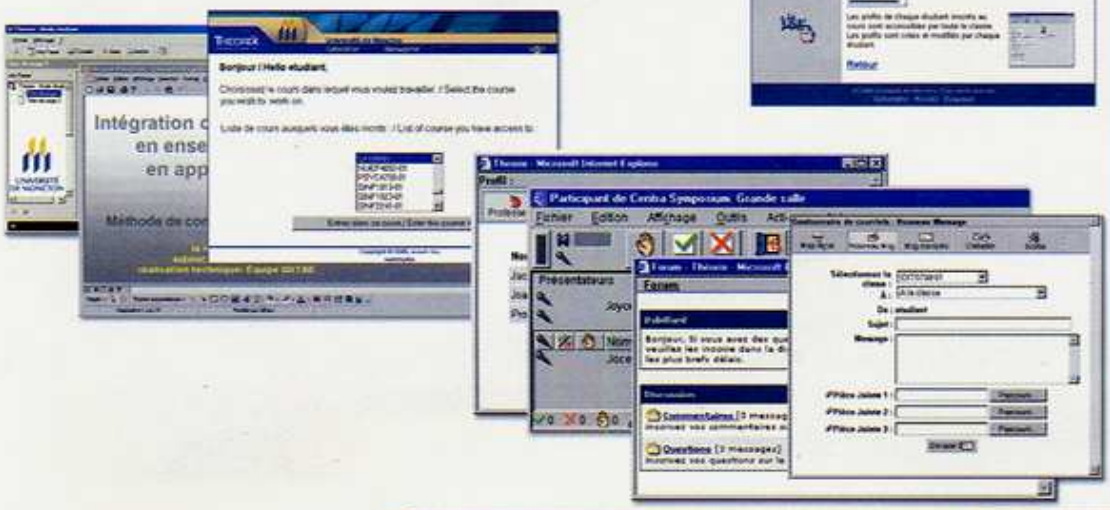

Saviez-vous que…

…l'Université avait mis en place plus de 20 nouveaux locaux capables d'assister les professeurs et professeures à l'enseignement médiatisé!

…au campus de Moncton, un laboratoire multimédia (plus de 12 stations spécialisées dans la conception de contenus médiatisés) est accessible à la communauté universitaire! (Voir http://www.umoncton.ca/iditae/site/visite.html).

…l'Université, plus particulièrement à son campus de Moncton, possède depuis cet été une infrastructure technologique parmi les plus avancées et performantes dans l'Est du Canada!

…l'Université, à son campus d'Edmundston, avec son nouveau réseau à haute vitesse, est maintenant à la fine pointe de la réseautique!

…plus de 90 cours utilisent déjà le système médiatisé de support à l'apprentissage ThéoriX! (Voir http://clic.umoncton.ca).

…plus de 200 cours font utilisation, à divers degrés, de la technologie de l'information dans l'enseignement!

…l'École de droit livre maintenant un cours d'Histoire de la Common Law à l'University of the South Pacific, située au Vanuatu (au nord-est de l'Australie)!

…l'Université a mis en place un Comité Web institutionnel qui dispose maintenant d'un mandat de consolider et d'organiser les informations de manière à rendre la visite virtuelle de notre université sur le Web une expérience enrichissante et surtout plaisante!

…il est maintenant possible de faire une demande d'admission à l'Université, de s'inscrire aux cours, d'accéder aux contenus de cours en ligne et ce, sans avoir à se déplacer sur un des campus grâce à l'Internet! (Voir http://socrate.umoncton.ca).

Grand rassemblement à l'U de M à l'occasion de la collation des diplômes

L'Université de Moncton a décerné 781 diplômes, soit 603 diplômes de premier cycle, 43 en droit et 135 de deuxième cycle, lors de la cérémonie de Collation des diplômes du campus de Moncton en mai. Environ 500 finissants et finissantes ont pris part à la cérémonie au Ceps Louis-J.-Robichaud.

Paulette Cormier a pris la parole au nom des finissants et finissantes et l'Université a profité de l'occasion pour décerner cinq certificats de mérite. En collaboration avec la Fédération étudiante, l'U de M a remis des certificats à Ben Idrissa Ouédraogo d'Ouagadougou, au Burkina Faso; Annie Dancause de Rivière-Verte; Christine Bourgoin de Drummond; Steve Hébert de St-Hyacinte, au Québec; ainsi qu'Erik Denis de Cochrane en Ontario, en guise de reconnaissance pour leur dévouement et leur engagement à la vie universitaire.

De plus, les médaillés d'or et d'argent de la Gouverneure générale ont été honorés. Il s'agit de Maurice Raymond de Moncton, médaillé d'or, qui a obtenu une maîtrise ès arts en français, ainsi que Isabelle Sirois de Bathurst, médaillée d'argent, qui a reçu un baccalauréat ès sciences (nutrition).

Par ailleurs, la 48e cérémonie de collation des diplômes du campus d'Edmundston a eu lieu en la salle Léo-Poulin de la Cité des Jeunes A.-M.-Sormany.

Des diplômes et certificats ont été remis à 83 finissantes et finissants dans 13 programmes différents. Ils sont : les baccalauréats ès arts généraux, ès arts multidisciplinaires, commerce, éducation préscolaire, éducation (enseignement post-secondaire), sciences infirmières et sciences forestières; le diplôme en sciences de la santé; les certificats d'administration du personnel, d'éducation des adultes, d'études coopératives, de management et de marketing. De plus, 17 finissantes et finissants du campus de Moncton, inscrits au baccalauréat et à la maîtrise et demeurant dans la région, ont reçu leur parchemin au campus d'Edmundston.

La photo nous fait voir, dans l'ordre habituel, Idrissa Ouedraogo d'Ouagadougo, au Burkina Fas; Christine Bourgoin de Drummond; Steve Hébert de Saint-Hyacinthe, au Québec; Érik Denis de Cochrane, en Ontario; et Annie Dancause de Rivière-Verte. Ils sont accompagnés du recteur sortant, Jean-Bernard Robichaud.

Des prix d'excellence ont été remis à des finissantes et finissants méritants dans les programmes universitaires suivants : baccalauréat en sciences infirmières, baccalauréat en sciences forestières, baccalauréat ès arts, diplôme en sciences de la santé et à l'Éducation permanente pour l'obtention d'un premier baccalauréat.

Mademoiselle Mélanie Bois, finissante au baccalauréat en sciences infirmières, était la porte-parole des diplômés et diplômées.

23e collation de diplômes au Campus de Shippagan

L'Université de Moncton, campus de Shippagan, a décerné en mai dernier 71 diplômes à ses premières étudiantes et premiers étudiants du troisième millénaire.

Trois attestations d'excellence académique ont été décernées aux diplômé-e-s ayant conservé une moyenne académique remarquable. Steve Gibbs, terminant le programme des Sciences de la santé, a été le récipiendaire au niveau des diplômés du 1er cycle; Guylaine B. Doucet recevait l'attestation d'excellence des diplômé-e-s du 1er cycle au niveau du baccalauréat, tandis que Lynn B. Doucet obtenait celle des diplômé-e-s inscrits à temps partiel à un baccalauréat.

Julie Ringuette, diplômée au baccalauréat en sciences infirmières, a reçu pour sa part une bourse pour l'étudiante ayant fait le plus de progrès en français tout au long de ses études.

Deux étudiantes du programme de baccalauréat en sciences infirmières ont reçu une bourse du Syndicat des infirmières et des infirmiers du Nouveau-Brunswick. Carole Johnson a reçu une de ces bourses pour l'étudiante qui a su faire preuve de leadership tout au long de son programme, tandis qu'Isabelle Grant recevait la bourse pour l'étudiante s'étant fait reconnaître par son professionnalisme et son « empathie » auprès des clientes et clients et de leur famille. Monette Losier, finissante au programme de Techniques de bureau, a été la porte-parole des diplômé-e-s.

L'Association souligne le départ du recteur Robichaud

À l'occasion d'une soirée sociale du Conseil d'administration, la présidente de l'Association, madame Thérèse Landry-Martin, a remercié et remis un souvenir au recteur sortant, M. Jean-Bernard Robichaud. La photo nous montre Mme Landry-Martin en compagnie de M. Robichaud et de sa conjointe, Chantal Lavigne.

Fonds de bourses Clément-Cormier

J'appuie l'Université de Moncton et le Fonds de bourses Clément-Cormier avec un don de :

❑ 500 $ ❑ 250 $ ❑ 100 $ ❑ 50 $ ❑ 25 $

ou je préfère donner : _____ $

Mode de paiement

❑ Chèque
❑ Chèque postdaté
❑ Mandat-poste

Veuillez libeller votre chèque à l'ordre de l'Université de Moncton.

❑ MasterCard ❑ Visa

N° de carte : _____

Date d'expiration : ___/___ Code de sécurité : _____

Signature : _____

Date : _____

Vous recevrez un reçu officiel pour usage fiscal.
N° d'enregistrement : 0099291-20-05

❑ Je désire recevoir des renseignements sur les dons planifiés (*legs testamentaires, polices d'assurance-vie, rentes ou intérêts résiduels*).

❑ J'envisage de faire un don par testament à l'Université de Moncton.

Merci de votre générosité!

Aidez-nous à garder nos dossiers à jour :

Changement de nom / d'adresse au domicile :

Nom de famille : _____

Nom de fille : _____

Prénom : _____

N° et rue : _____

Ville : _____

Prov./pays : _____ Code postal : _____

N° de téléphone : (____) _____

N° de télécopieur : (____) _____

Courrier électronique : _____

Pièce 300, Pavillon Léopold-Taillon
Moncton (Nouveau-Brunswick)
Canada E1A 3E9

Retour 2000 du 13 au 15 octobre

Programme de la fin de semaine

Vendredi, 13 octobre

17 h Retrouvailles des diplômés et diplômées en Administration publique

19 h Rencontres dans les facultés et écoles suivantes :

Administration : 19 h – Invitation spéciale à la classe de 1975

Génie : 19 h – Invitation à tous les diplômés et diplômées - démonstration du nouveau robot

Sciences : 19 h – Invitation spéciale à la classe de 1975

Prière de consulter la page WEB pour d'autres renseignements : www.umoncton.ca/anciens

Samedi, 14 octobre

Installation du Recteur

14 h Cérémonie d'installation du recteur Yvon Fontaine

Amphithéâtre - Pavillon Jeanne-de-Valois

15 h 15 Réception

Tous les anciens et anciennes sont invités à la cérémonie d'installation et à la réception

Banquet du Retour 2000

18 h Réception à l'Hôtel Delta Beauséjour

19 h Banquet

Hommage à Bernard Lord, B. Sc. soc. (économie) '88, B.L.L. '92

Billets disponibles aux bureaux de l'Association (858-4130) au coût de 50 $

Les cartes Visa et Mastercard sont acceptées

Dimanche, 15 octobre

11 h 15 Messe à l'Église NDA (campus)

L'équipe de hockey les Aigles Bleus affrontera l'équipe de St. Thomas à l'aréna J.-Louis Lévesque le samedi 14 octobre à 19 h. Billets vendus le soir même à l'aréna.

UNIVERSITÉ DE MONCTON

Yvon Fontaine devient le huitième recteur de l'Université de Moncton

La cérémonie d'installation d'Yvon Fontaine, huitième recteur de l'Université de Moncton, aura lieu le samedi 14 octobre, à 14 heures, dans l'amphithéâtre A-119 du pavillon Jeanne-de-Valois, dans le cadre du Retour annuel de l'Association des anciens, anciennes et amis (AAAUM).

En fonction depuis le 1er juillet, M. Fontaine est le premier diplômé de l'institution à accéder à ces fonctions. Il assumait auparavant celles de vice-recteur à l'enseignement et à la recherche. Il succède ainsi à Jean-Bernard Robichaud, qui a occupé ce poste pendant deux mandats consécutifs de cinq ans.

« M. Fontaine possède le leadership nécessaire pour guider notre Université vers de nouveaux sommets en ce début du nouveau millénaire, mentionne Dennis Savoie, président du Conseil des gouverneurs. Il a la confiance du Conseil et du Sénat académique ainsi que le soutien de toute la communauté universitaire ».

M. Fontaine possède une vaste expérience tant dans la gestion universitaire que dans le secteur privé. De 1984 à 1992, il a successivement occupé les postes de vice-doyen et de doyen de l'école de droit, jouant un rôle de premier plan dans divers aspects de son développement, y compris la planification et les négociations pour le financement du pavillon Adrien-J.-Cormier.

De 1993 à 1995, il a occupé des postes importants dans le secteur privé, notamment avec la compagnie Assomption Vie où il fut vice-président à la planification, vice-président à l'administration et vice-président exécutif, de même que vice-président et directeur général des filiales immobilières.

Natif de Saint-Louis de Kent, M. Fontaine dit qu'il faut prendre conscience que l'Université de Moncton est unique au pays étant donné qu'elle est appelée à desservir la francophonie canadienne. « Notre Université est la seule à offrir exclusivement en français à l'extérieur du Québec une gamme complète de programmes aux trois cycles d'étude, indique-t-il. On se préoccupe beaucoup du développement des minorités linguistiques tant au niveau socio-économique que dans le domaine de la connaissance ».

Le nouveau recteur soutient que les orientations stratégiques de l'Université doivent être imprégnées d'un souci de qualité et d'accessibilité. « Il faut que l'Université de Moncton reste généraliste parce que la société acadienne a des besoins qui ne sont pas uniquement confinés dans trois ou quatre grandes disciplines de formation, affirme-t-il. On ne peut courir le risque de perdre nos étudiantes et étudiants les plus brillants au profit d'autres universités. Jusqu'à maintenant, on a le mérite de garder 85 pour cent de nos personnes diplômées au Nouveau-Brunswick ».

« Malgré un mouvement vers l'urbanisation, notre défi est de stimuler la vitalité des trois grandes régions acadiennes du Nouveau-Brunswick, ajoute-t-il. Nous devons renforcer nos trois constituantes et leur donner les programmes qui reflètent davantage leur réalité socio-économique. Il n'est pas question d'accepter un exode de nos cerveaux ».

M. Fontaine considère qu'il est un fiduciaire. Il désire ardemment que son rectorat soit basé sur le dialogue avec la communauté. « L'Université de Moncton nous est prêtée, dit-il. Nous devons apprécier la participation de gens très modestes qui ont bâti notre institution qui est issue des collèges classiques. Nous devons nous assurer qu'elle est au service de la communauté d'une façon concrète et soutenue ».

M. Fontaine veut également jouer un rôle de rassembleur. Il estime que son style de gestion est collégial et est orienté vers le dialogue et l'accessibilité. « Je ne suis pas un technocrate-gestionnaire mais un gestionnaire de développement. Je pense être une personne qui a une certaine facilité à amener des gens à travailler vers des objectifs communs ».

Au cours des années à venir, M. Fontaine veut redéfinir les grands axes de développement de l'Université tels que les arts, les humanités, les sciences sociales, le droit, l'administration et les sciences. Selon lui, les axes de développement font appel à une approche multidisciplinaire qui est la particularité de l'Université de Moncton. Il ajoute que les programmes d'enseignement doivent converger vers des objectifs communs dans le but d'articuler une vision claire pour l'Université.

« Les universités, peu importe leur ancienneté, ne peuvent rester stagnantes sur la façon de faire les choses, poursuit-il. La connaissance évolue dix fois plus vite qu'il y a 150 ans. L'Université de Moncton doit constamment renouveler ses programmes de formation, ses priorités de recherche et ses grands axes de développement. Il faut s'assurer que l'évolution de la société ne nous rattrape pas ».

Afin de conserver cette longueur d'avance, M. Fontaine pense que l'Université de Moncton doit se tourner de plus en plus vers des partenariats avec d'autres institutions d'enseignement post-secondaire ainsi qu'avec le secteur public et privé. « Ce moyen permettra à l'Université d'assurer sa mission dans les domaines de la recherche, du développement des connaissances et de la formation des étudiants et étudiantes. Il s'agit d'un grand défi que nous relevons déjà ».

Au terme de son mandat, M. Fontaine voudrait que l'Université de Moncton soit devenue une véritable force d'attraction. Il souhaite donc un taux d'inscription plus élevé que maintenant avec une clientèle étudiante diversifiée et dynamique venant d'Acadie, du reste du Canada et de l'étranger.

40 ans d'enseignement universitaire à Shippagan

L'an 2000 marque le 40e anniversaire de l'enseignement universitaire à Shippagan.

La vision des religieuses Jésus-Marie ainsi que la ténacité de la population et du personnel ont permis de forger l'institution que l'on connaît aujourd'hui.

En 1948, les religieuses Jésus-Marie ouvraient un couvent à Shippagan, édifice qui allait devenir le pavillon Irène-Léger en 1996.

En 1960, le couvent devenait le Collège Jésus-Marie afin de dispenser le baccalauréat ès arts aux jeunes filles de la région. Annexé au Collège de Bathurst en 1963, puis affilié directement à l'Université de Moncton, le Collège Jésus-Marie voyait sa mission se transformer en 1972.

À la suite du rapport de la Commission Lafrenière, son rôle consistait à offrir la première année du baccalauréat ès arts et des programmes de deux ans conduisant au marché du travail. C'est ainsi que dans les années suivantes, des programmes en secrétariat bilingue, en technique administrative et en bibliothéconomie voyaient le jour.

En 1975, la Commission Wallace, mise sur pied par la Commission d'enseignement supérieur des Provinces maritimes, recommandait la fermeture du Collège Jésus-Marie. Cette recommandation allait à l'encontre de celles de la Commission Lebel qui favorisait une restructuration de l'Université de Moncton et un rôle accru pour le Collège Jésus-Marie.

La population du nord-est du Nouveau-Brunswick se mobilisait et marchait dans les rues de Fredericton, le 17 décembre 1975. L'Assemblée législative se prononçait favorablement le même jour sur la restructuration de l'Université de Moncton en trois centres universitaires, dont le Centre universitaire de Shippagan. Après un amendement de la loi en 1977, le Collège Jésus-Marie devenait officiellement le Centre universitaire de Shippagan, une composante de l'Université de Moncton au nord-est du Nouveau-Brunswick.

Depuis 1977, le rôle du Centre universitaire de Shippagan, connu aujourd'hui comme le campus de Shippagan de l'Université de Moncton, a subi plusieurs changements. Ainsi, l'Éducation permanente était mise en place en 1978 pour desservir la clientèle adulte de la région par le biais de programmes d'études offerts à temps partiel. Au niveau des programmes à temps complet, le Campus de Shippagan joue depuis le début des années 80 un double rôle : d'une part, permettre aux étudiantes et aux étudiants d'entreprendre des études universitaires dans leur milieu en dispensant les deux premières années de la majorité des programmes de l'Université ainsi que le baccalauréat en sciences infirmières à Bathurst; d'autre part, offrir des programmes particuliers au campus. C'est ainsi que des programmes en bureautique et en gestion des pêches ont vu le jour dans les années 70 et 80.

Au début des années 90, le Campus de Shippagan fait face à des problèmes sérieux d'espaces pour offrir ses programmes d'enseignement. Entre 1993 et 1995, le Campus de Shippagan a connu une expansion majeure de ses installations.

Au cours des dix dernières années, la population de la région a manifesté son appui financier à l'Université de Moncton, campus de Shippagan par des engagements de plus de deux millions de dollars. Cet appui a permis de créer, entre autres, un fonds de bourses qui atteindra sous peu le million de dollars.

En 1998-1999, l'Université de Moncton adoptait un Plan de développement du Campus de Shippagan au niveau de la programmation offerte. De nouveaux programmes spécialisés verront le jour, entre autres, en gestion de l'information et en développement durable du littoral et des océans, en écotourisme et tourisme culturel. Une école d'immersion linguistique et culturelle est également envisagée.

L'an 2000 marque donc, non seulement le 40e anniversaire de l'enseignement universitaire à Shippagan, mais également la venue de changements importants dans les programmes et services qui seront offerts par l'Université de Moncton, campus de Shippagan au cours des prochaines années.

Armand Caron entreprend un 3e mandat au poste de vice-recteur à Shippagan

Le Conseil des gouverneurs de l'Université de Moncton a renouvelé le mandat du vice-recteur du campus de Shippagan, Armand Caron. Il devient ainsi le premier à occuper cette fonction pour un troisième mandat consécutif de cinq ans.

M. Caron est vice-recteur du campus de Shippagan depuis 1990. Il a commencé sa carrière en 1973 à titre de professeur de français au Collège Jésus-Marie. Par la suite, il a été, tour à tour, responsable du personnel non-enseignant, directeur des Services aux étudiants et responsable du Service du registrariat. Avant sa nomination à titre de vice-recteur, il a occupé les fonctions de directeur des Services pédagogiques.

M. Caron possède le baccalauréat ès arts de l'ancien Collège Saint-Louis d'Edmundston et un diplôme de deuxième cycle en études françaises de l'Université Laval.

Très actif dans son milieu, M. Caron est président de la campagne promotionnelle BRAVO Péninsule et membre de la Fondation de l'Hôpital de Lamèque. Au cours des dernières années, il a été, entre autres, président d'honneur de la campagne financière de l'INCA de sa région et membre du Comité consultatif de la Commission Gaudet sur le développement économique de la Péninsule acadienne.

Nommé au bureau de direction du Comité Avenir-Jeunesse en 1998, il est aussi membre du conseil d'administration de l'Institut de coopération acadien et de celui du Centre de recherche et de développement des produits. Récemment, il a présidé le Comité de mise en réseau informatique des institutions d'enseignement et centres de recherche de la Péninsule.

Bernard Lord honoré d'être le récipiendaire de l'Ordre du mérite

Le premier ministre du Nouveau-Brunswick, Bernard Lord, accepte, avec fierté et honneur, d'être le prochain récipiendaire de l'Ordre du mérite des diplômés et diplômées de l'Université de Moncton qui lui sera conféré lors du Retour 2000, le samedi 14 octobre prochain. M. Lord a terminé ses études à l'Université de Moncton en 1992. Sept ans plus tard, malgré son jeune âge, il dirigeait le gouvernement du Nouveau-Brunswick. Il faut convenir qu'il s'agit d'une réussite extraordinaire.

Avant même de se lancer en politique provinciale, Bernard Lord, B. Sc. soc. (économie) '88, B.L.L. '92, s'activait dans le milieu universitaire et communautaire. Sa vie publique a commencé dès sa première année à l'Université de Moncton. Il fut le premier et le seul étudiant de première année à se faire élire à la présidence de la Fédération étudiante de l'Université de Moncton. « Tout le monde me disait, tu ne peux pas gagner, tu es trop jeune. Ces paroles, je les ai entendues plus tard dans ma vie aussi. Mon âge n'a jamais été une barrière pour moi, bien au contraire », souligne M. Lord avec un sourire.

Cet hommage lui fera revivre de beaux moments de sa vie étudiante. Il garde un souvenir particulièrement précieux des trois années où il a siégé au Conseil des gouverneurs. « J'ai eu l'occasion de débattre certaines questions avec les gouverneurs et de faire avancer certains points de vue. Ma vie étudiante et ma formation universitaire en économie, en sciences politiques et en droit m'aident beaucoup dans ce que je fais aujourd'hui », a précisé le premier ministre.

Selon lui, les études post-secondaires sont essentielles et il faut s'assurer que l'Université de Moncton puisse s'épanouir pleinement dans un monde en perpétuel changement.

« Pour moi, c'est tout naturel de voir à ce que l'Université de Moncton continue de grandir, indique-t-il. C'est un lieu de haut savoir non seulement pour Moncton, mais également pour l'Acadie, le Nouveau-Brunswick et l'ensemble de la francophonie de l'Atlantique. »

M. Lord est convaincu que les meilleures années de l'Université de Moncton sont devant elle avec ses trois campus à Moncton, Edmundston et Shippagan. Il estime que l'Université a accompli de grandes choses depuis sa fondation en 1963. Cependant, il ajoute qu'elle doit maintenant s'adapter aux nouvelles réalités.
« Les changements démographiques, la mondialisation et les changements de programmes sont des opportunités en or pour l'Université, soutient M. Lord. Elle forme des jeunes qui seront nos chefs de file de demain dans leur domaine respectif ».

Le premier ministre du Nouveau-Brunswick se plaît à dire avec un grand sourire qu'il est possible de changer les choses. Selon lui, ça prend quelqu'un pour le faire, pour rassembler les gens et réaliser le changement. « J'ai toujours le sentiment qu'on est capable d'en faire plus. Cette philosophie vient de mes parents. Ils nous ont appris dans la famille de ne jamais nous contenter des bonnes choses accomplies hier mais de regarder vers l'avenir, conclut M. Lord. Je tente de faire cela tous les jours ».

Lors du Retour 2000, le premier ministre jettera quand même un regard sur le passé et profitera avec fierté d'être le prochain récipiendaire de l'Ordre du mérite. Il veut se rappeler certains bons souvenirs et prendre le temps de renouer avec ses vieilles connaissances. Mais, comme il est un homme tourné vers l'avenir, il veut voir ce qu'il peut faire pour le bien commun de l'Université de Moncton et du Nouveau-Brunswick.

COUP DE DÉPART VERS L'ÉTÉ

Profitez du tout nouveau terrain de golf Royal Oaks, une création de Rees Jones • Deux nuitées • Petit-déjeuner buffet chaque matin • Entrée gratuite pour deux personnes pour deux parties • Voiture de golf • Déjeuners au Royal Oaks Golf Club pour deux • Cadeau de bienvenue.

DELTA
BEAUSÉJOUR

Vous êtes attendu

359 $ taxe comprise
par personne pour une chambre double
(du 15 juillet au 31 oct. 2000)

Pour réserver, composez le
1 800 268-1133
ou le 506 854-4344

La Société historique acadienne célèbre son 40e anniversaire de fondation

La Société historique acadienne (SHA) célèbre cette année le 40e anniversaire de sa fondation et, pour souligner cette occasion, elle a fait le lancement officiel de son nouveau site Web que l'on peut visiter à l'adresse www.umoncton.ca/sha/sha.htm.

La SHA a été mise sur pied en 1960 par trois Acadiens, le regretté père Clément Cormier c.s.c., recteur fondateur de l'Université de Moncton; le regretté Émery LeBlanc, ancien rédacteur en chef du quotidien acadien l'Évangéline; et le père Anselme Chiasson, président honoraire de la SHA.

La Société a joué un rôle prépondérant en Acadie. Son influence y fut pour beaucoup dans l'introduction des cours d'histoire d'Acadie à l'Université de Moncton ainsi que dans l'établissement et le développement du Centre d'études acadiennes.

La photo a été prise lors du lancement officiel du nouveau site Web de la Société historique acadienne. Dans l'ordre habituel, il y a Fidèle Thériault, directeur du patrimoine au ministère provincial de la Culture; Léone Boudreau-Nelson, présidente de la SHA; père Anselme Chiasson, président honoraire de la SHA et l'un des trois membres fondateurs de la Société; et Kenneth Breau, archiviste institutionnel de l'Université de Moncton.

Le territoire de la Société n'est pas limité et elle jouit d'un statut international du fait que ses membres se répartissent dans toutes les provinces canadiennes, dans dix États américains y compris la Louisiane, également en France, en Angleterre et en Italie.

Le but principal de la SHA est la promotion, la recherche et la diffusion de l'histoire acadienne.

La Société s'intéresse à l'ensemble de la diaspora acadienne. Elle a organisé en 1966 la première délégation acadienne à être reçue officiellement en France par le gouvernement français.

La Société publie Les Cahiers trimestriels. Elle compte des collections complètes depuis 1961. Son siège social est au campus de Moncton dans deux locaux – un pour ses publications et l'autre pour ses archives écrites.

Il y a quelques semaines, la Société historique acadienne a organisé un Forum sur l'enseignement de l'histoire et son actualité à la Faculté des sciences de l'éducation de l'Université de Moncton.

Le programme comprenait trois tables rondes ayant trait à l'enseignement de l'histoire et la production de manuels scolaires, à la formation des maîtres d'histoire ainsi que la question des sociétés d'histoire et des musées.

En septembre 1999, les diplômés en sciences infirmières 1979 ont souligné leur 20e anniversaire de fin d'étude. La rencontre a eu lieu au Château Lac-Beauport, en banlieue de Québec. Sur la photo, nous apercevons, de gauche à droite : Lise Lanteigne, Monique Drapeau, Marie-Mai Rossignol, Gilberte Roy-Alain, Monique White, Jacynthe Bérubé, Nicole Dubé, Léa Robichaud, Denise Cellard, Florine Michaud, Claudette Paulin, Normand Nadeau, Francine Thériault, Carmen Haché, Anne Robichaud, Jocelyne Richard, Berthe Melanson, Réjeanne McLaughlin, Louise Lévesque, Dany Roberge.

Des remerciements s'imposent!

L'Université de Moncton remercie sincèrement les donateurs et les donatrices qui ont été admis à l'Ordre des Régents et des Régentes lors des cérémonies d'investiture du campus de Moncton et du campus de Shippagan le 10 décembre 1999 et le 26 mai 2000 respectivement.

L'Ordre des Régents et des Régentes regroupe et reconnaît les personnes qui apportent un appui financier appréciable à l'Université de Moncton. Cette reconnaissance, instituée lors du lancement de la campagne Impact, est une initiative du Conseil des gouverneurs.

L'Ordre des Régents et des Régentes regroupe jusqu'à présent 273 personnes, dont 51 compagnons, 31 officiers et 191 membres.

Les compagnons ont souscrit un minimum de 30 000 $. Les officiers ont versé une somme d'au moins 20 000 $ et les membres ont consenti un minimum de 10 000 $.

La photo, prise à la cérémonie tenue au campus de Shippagan, nous fait voir de gauche à droite : M. Dennis Savoie, président du Conseil des gouverneurs; Père Marc Haché; Mad. Jacqueline Poirier-Dupuis; M. François Duguay; Mad. Laurine Haché; M. Léopold McGraw; Père Valéry Haché; M. Jean-Bernard Robichaud, recteur.

La photo, prise à la cérémonie tenue au campus de Moncton, nous fait voir le recteur, Jean-Bernard Robichaud; Lucille Collette (officier); Lorraine Y. Bourque (compagnon); Julien Chiasson (membre); Antonine Maillet, chancelier et Patron de l'Ordre; Yvon LeBlanc (compagnon); Norma J. Thibodeau (membre); David D. Smith (membre); et Dennis Savoie, président du Conseil des gouverneurs.

Restaurant Fruits de Mer & Bifteck

Ouvert à 11 h, 7 jours par semaine

Salle de banquet (20 à 200 personnes)

Ouvert à l'année
859-4388
Télécopieur : 857-8352
DIEPPE
(sur le coin de la rue Champlain et boul. Dieppe)
Sortie #11 / Aéroport

Saisonnier
532-6811
Télécopieur : 857-8352
RUE MAIN, SHÉDIAC
(Seulement 15 minutes de Moncton sur la route 15, sortie #37 de la Plage Parlee)

Francine Rossignol est récipiendaire du Prix de la pédagogie actualisante

La Faculté des sciences de l'éducation a présenté son Prix de la pédagogie actualisante à Francine J. Rossignol, enseignante de quatrième année à l'École Notre-Dame d'Edmundston.

La Faculté reconnaît ainsi les qualités de pédagogue de Mme Rossignol et ses pratiques éducatives qui illustrent certains volets de la pédagogie actualisante.

Ce prix est une reconnaissance qu'accorde la Faculté des sciences de l'éducation à un membre du corps enseignant oeuvrant dans un district scolaire francophone du Nouveau-Brunswick. La personne récipiendaire aura démontré un degré élevé de savoir, de savoir-faire et de savoir-être dans le domaine de l'enseignement. Elle doit également appliquer des pratiques pédagogiques qui correspondent à la philosophie de la pédagogie actualisante, philosophie sous-jacente à la mission de la Faculté et inspiratrice de la formation initiale et continue en enseignement.

La photo nous fait voir, de gauche à droite, Annick Thériault, étudiante qui a présenté la récipiendaire; Rodrigue Landry, doyen de la Faculté des sciences de l'éducation; Francine J. Rossignol, récipiendaire du Prix de la pédagogie actualisante; Alcide LeBlanc, conférencier au banquet; Hélène Gravel, présidente du Comité de la pédagogie actualisante; et Lynn Doiron, présidente du conseil étudiant.

Mme Rossignol a reçu son prix lors du deuxième banquet annuel organisé par le conseil étudiant et le personnel de la Faculté des sciences de l'éducation.

Bénéficiaire d'une prestigieuse bourse post-doctorale

Les Instituts de recherche en santé du Canada ont décerné à Ginette Dionne, chercheuse en résidence en psychologie au campus d'Edmundston de l'Université de Moncton, leur prestigieuse bourse post-doctorale pour la poursuite de travaux de recherche liés à la santé. La bourse est d'une valeur annuelle de 38 500 $ pour une durée de trois ans. Cette bourse servira d'appoint financier pour Mme Dionne qui assume un poste en recherche à l'École de psychologie de l'Université Laval depuis septembre en génétique du développement.

Plus spécifiquement, le projet subventionné portera sur l'identification des gènes du génome humain qui sont liés au retard de langage dans la petite enfance. Le développement du langage en général en bas âge est peu influencé par notre bagage génétique, mais des études préliminaires, auxquelles Mme Dionne a participé, ont démontré que les retards de langage sont par contre fortement influencés par l'hérédité. Au cours des prochaines années, les travaux de Mme Dionne porteront sur plus de 10 000 paires de jumeaux ayant fourni des échantillons d'ADN. Ces jumeaux font partie des études entreprises par l'Institut de psychiatrie de Londres et une autre de l'Université de Montréal.

Madame Dionne est appuyée dans ses recherches par Daniel Pérusse, anthropologue et professeur-chercheur à l'Université de Montréal et le professeur Robert Plomin, éminent généticien de l'Institut de psychiatrie de Londres.

Appel de candidatures pour l'Ordre du mérite

L'Association des anciens, anciennes et amis vous invite à lui faire parvenir des propositions pour l'Ordre du mérite des diplômés et diplômées de l'Université de Moncton pour l'année 2001.

Prière de faire parvenir vos propositions au bureau avant le 30 novembre 2000.

Huit bénéficiaires de prestigieuses bourses du CRSNG

Huit étudiants et étudiantes de l'Université de Moncton sont les bénéficiaires de prestigieuses bourses d'études supérieures de deux ans du Conseil de recherches en sciences naturelles et en génie du Canada (CRSNG).

Ces bourses, d'une valeur de 17 300 $ par année pour la maîtrise et 19 100 $ par année pour le doctorat, visent à encourager les étudiants et les étudiantes présentant des dossiers universitaires exceptionnels et des aptitudes marquées pour la recherche à poursuivre des études supérieures.

Cette année, les bénéficiaires d'une bourse de maîtrise sont Marcel Allain, de Dieppe (génie); David Blais, de Bathurst (chimie-biochimie); Nancy Haché, de Notre-Dame des Érables (chimie-biochimie); Marie-Hélène Lavoie, de Moncton (génie); Ives Lévesque, de Dieppe (physique); et Isabelle Sirois, de Bathurst (nutrition). Les bénéficiaires d'une bourse de doctorat sont Gabriel Cormier, de Saint-Paul (génie) et Céline Surette, de Moncton (environnement-écologie). Tous ces étudiants et étudiantes poursuivront des études supérieures à l'Université de Moncton ou dans d'autres universités canadiennes.

La durée maximale des bourses d'études supérieures est de quatre ans si un étudiant ou une étudiante poursuit ses études jusqu'au doctorat.

Bourses d'assistance de recherche en environnement

La Chaire d'études K.-C.-Irving en développement durable de l'Université de Moncton a offert des bourses d'assistance de recherche à six étudiantes et étudiants inscrits au programme de la maîtrise en études de l'environnement.

Les bénéficiaires sont Patrick Doucet, de Robertville (Écologie des mammifères de la Dune de Bouctouche); Martine Giangioppi, de Saint-Louis-de-Kent (Étude géomorphologique de la dynamique des dunes de Bouctouche); Joanne Langis, de Bouctouche (Les impacts écologiques du tourisme déterminés à l'aide d'indicateurs de viabilité dans la région de Bouctouche); Elizabeth McLaughlin, de Moncton (Développement d'un cadre d'analyse conceptuelle et les mesures à prendre vers la réalisation des villes viables); Inuk Simard, d'Edmundston (Le développement d'un modèle analytique pour la classification des aires protégées au Nouveau-Brunswick); et Tchabagnan Ayeva, du Togo (Impacts des actions environnementales et de l'outil multimédia dans la création et le renforcement des liens sociaux inter-générationnels, intergroupes et inter-communautaires).

Depuis cinq ans, la Chaire d'études a offert au-delà de 150 000 $ en bourses et assistance de recherche à plus de 25 étudiants et étudiantes.

Marc LeBlanc : L'ancien de l'année de la Faculté d'administration de l'U de M

Marc LeBlanc, l'un des six associés de la firme comptable LeBlanc, Nadeau, Bujold, est l'ancien de l'année 2000 de la Faculté d'administration de l'Université de Moncton.

Ce titre lui a été décerné en janvier dernier lors du 31e banquet annuel de la Faculté d'administration qui réunissait environ 600 étudiants et gens d'affaires à l'Hôtel Delta Beauséjour de Moncton.

L'ancien de l'année de la Faculté d'administration de l'Université de Moncton a tenu à partager cet honneur avec ses collègues de travail qui jouent un rôle de premier plan dans le développement de cette entreprise. Il se dit extrêmement heureux de recevoir cet hommage qui constitue le plus grand compliment venant de ses pairs. Dans son allocution, M. LeBlanc a vanté le très haut calibre de ses associés qui partagent une vision et des valeurs communes dans le but de desservir une vaste clientèle aux besoins diversifiés. Il a indiqué que 65 % du personnel de son entreprise sont des

anciens de la Faculté d'administration de l'Université de Moncton.

Il a ajouté que LeBlanc, Nadeau, Bujold avait toujours été très satisfait des employés qui sont recrutés à l'Université de Moncton. Selon lui, le fait qu'ils réussissent tous très bien l'examen des comptables agréés atteste de la qualité de la formation offerte par la Faculté d'administration.

LeBlanc, Nadeau, Bujold, une des plus importantes firmes comptables francophones et bilingues au Nouveau-Brunswick, possède des bureaux à Edmundston, Grand-Sault, Moncton et Shédiac.

Un rapport publié récemment a dévoilé que de tous les établissements d'enseignement post-secondaire au Canada, c'est l'Université de Moncton qui a la plus grande influence sur sa collectivité. Au nom du Conseil municipal et des résidants de Moncton, je tiens à féliciter l'Université et ses diplômés d'avoir montré l'exemple à notre ville et à tout le Canada.

Brian F.P. Murphy
Maire
Ville de Moncton

Mircea Roman assume les fonctions de consul honoraire de Roumanie

Mircea Roman, professeur et directeur adjoint de l'École de kinésiologie et récréologie de l'Université de Moncton, assume les fonctions de consul honoraire de Roumanie au Nouveau-Brunswick et à l'Île-du-Prince-Édouard.

L'ambassadeur de Roumanie au Canada, son excellence Gabriel Gafita, était présent à l'ouverture officielle du Consulat en mai dernier, à l'Hôtel de ville de Dieppe.

Professeur à l'Université de Moncton depuis 1971, M. Roman a obtenu une maîtrise en éducation physique ainsi qu'un Doctorat d'État de Bucarest.

Pendant une vingtaine d'années, il a été entraîneur de soccer à l'Université de Moncton et a également introduit la discipline du hand-ball à l'Université au début des années 70.

Ancien directeur technique de la Fédération canadienne de hand-ball, il a dirigé l'équipe de hand-ball du Canada lors d'une quarantaine de matchs internationaux et lors des Jeux Olympiques de Montréal en 1976.

Dans la photo, l'ambassadeur Gabriel Gafita signe le livre des personnes invitées de l'Université de Moncton en compagnie du recteur sortant, Jean-Bernard Robichaud, et du professeur Mircea Roman, consul honoraire de Roumanie au Nouveau-Brunswick.

Inauguration d'un laboratoire d'analyse de données textuelles

Le Département d'études françaises et la Faculté des arts ont inauguré en février dernier le Laboratoire d'analyse de données textuelles de l'Université de Moncton.

Ce laboratoire, unique en son genre, se veut un espace interdisciplinaire dynamique et ouvert. Il regroupe des ordinateurs équipés de logiciels français très puissants (Sphinx, Spad-t, Hyperbase, Alceste, Intex, etc.), permettant l'analyse de divers types de données textuelles, depuis les enquêtes jusqu'aux corpus littéraires.

Pourront s'y côtoyer des disciplines aussi diverses que la linguistique, la littérature, la sociologie, la politique, l'histoire, la géographie, l'éducation, la musique, l'informatique et la statistique, bref toutes les disciplines dont l'intérêt commun est de fouiller et d'analyser des textes divers à la recherche de significations et de sens souvent invisibles à l'œil nu.

La photo nous fait voir, dans l'ordre habituel, le professeur James de Finney; Gisèle Chevalier, directrice du Département d'études françaises; Louise Caissie, personne-ressource diplômée en linguistique; les professeurs Jean Morency et Sylvia Kasparian, qui assument avec le professeur de Finney la responsabilité du laboratoire.

La fusion des facultés et des écoles

L'Université de Moncton fusionne des facultés et écoles, à son campus de Moncton. Le Conseil des gouverneurs a entériné cette décision dans le cadre du projet de réforme des structures académiques.

Ainsi donc, la Faculté des arts et la Faculté des sciences sociales deviennent la Faculté des arts et des sciences sociales, tandis que l'École d'éducation physique et de loisir, l'École de nutrition et d'études familiales; l'École des sciences infirmières et le Département de psychologie sont regroupés dans une nouvelle faculté qui porte le nom de Faculté des sciences de la santé et des services communautaires.

La nouvelle structure des facultés est entrée en vigueur le 1er juillet 2000 et le Département de psychologie accède en même temps au statut d'école.

Ces deux mesures permettront d'épargner 145 000 $ par année et de déplacer vers l'enseignement et la recherche un montant annuel de 63 000 $, pour un impact financier total d'environ 208 000 $ par année.

Cette réforme permet à l'Université de bien se positionner pour l'avenir. La création de la Faculté des sciences de la santé et des services communautaires répond à un besoin de regroupement des ressources pour mieux oeuvrer et profiter des changements qui s'annoncent sur la scène nationale. D'autre part, le regroupement stratégique des disciplines fondamentales des arts et des sciences sociales favorisera la formation de plus grandes masses critiques et des alliances profitables pour la formation et la recherche. L'expérience nord-américaine suggère qu'une telle faculté peut très bien fonctionner sans nuire à la visibilité des disciplines individuelles.

Étude touchant le baccalauréat en développement durable des océans et du littoral

Le développement futur du campus de Shippagan de l'Université de Moncton devrait se réaliser en grande partie par l'implantation de programmes spécifiques à l'UMCS et qui le distingue des campus d'Edmundston et de Moncton.

C'est pour cette raison que l'UMCS veut mettre sur pied un programme de baccalauréat en développement durable des océans et du littoral ainsi qu'une concentration en écotourisme et en tourisme culturel.

L'UMCS, en partenariat avec le ministère de l'Éducation, la Société d'aménagement régional et l'APÉCA, a embauché Mélanie Aubé pour coordonner une étude de faisabilité portant sur l'implantation de ce nouveau programme de baccalauréat en développement durable du littoral et des océans. Madame Aubé travaille avec un comité consultatif, formé d'universitaires et d'intervenants du milieu, à l'analyse des besoins de formation dans le domaine. D'autres ministères seront également impliqués dans l'étude dont le ministère de l'Agriculture, des Pêches et de l'Aquaculture.

Madame Aubé, qui a fait ses études à Edmundston et à Moncton, possède un baccalauréat en sciences forestières et une maîtrise en études de l'environnement de l'Université de Moncton.

Suivant les résultats de l'étude, un projet de baccalauréat sera déposé cet automne auprès des instances universitaires pour implantation en septembre 2001.

Avec la proximité de la mer, des zones côtières et des infrastructures environnantes comme l'Aquarium et Centre marin, les centres de recherche et autres institutions, l'UMCS pourrait développer une expertise qui amènerait un rayonnement institutionnel au Nouveau-Brunswick, au Canada et à l'étranger.

Un baccalauréat exclusif à l'UMCS en gestion de l'information

En mai dernier, le Sénat académique de l'Université de Moncton a autorisé la création d'un baccalauréat exclusif en gestion de l'information au campus de Shippagan à compter de septembre 2001.

Pour l'UMCS, il s'agit d'une décision historique. Pour la première fois, le campus de Shippagan est autorisé à offrir les quatre années d'un baccalauréat exclusif. Par le passé, le baccalauréat ès arts a été offert dans les années 60 et depuis 1995, le baccalauréat en sciences infirmières est offert à Bathurst sous l'égide de l'UMCS, mais ces deux programmes sont également offerts dans les deux autres campus. De plus, trois des quatre années du baccalauréat en gestion des pêches ont été offertes dans les années 80. Le baccalauréat en gestion de l'information constitue donc une première qu'il est important de signaler.

Ce nouveau baccalauréat permettra à l'UMCS de s'inscrire dans la foulée des besoins de formation dans le secteur des technologies de l'information. Des études de marché démontrent des besoins pressants dans ce domaine au niveau national. Avec l'introduction du baccalauréat en gestion de l'information, les dernières admissions au diplôme en techniques de bureau auront lieu en septembre 2000.

Deux certificats exclusifs offerts par l'Éducation permanente d'Edmundston

Le Service d'éducation permanente du campus d'Edmundston de l'Université de Moncton offre cette année deux nouveaux programmes d'études exclusifs : le certificat en sécurité et hygiène au travail et le certificat en gestion des services financiers.

Le certificat en sécurité et hygiène au travail a été élaboré avec la collaboration des représentants en sécurité. Plusieurs entreprises et organismes tels que la compagnie Fraser, la ville d'Edmundston, l'Hôpital régional, les Enseignes impériales, la Scierie Irving (St-Léonard), la Commission de la santé, de la sécurité et d'indemnisation des accidents de travail et le campus d'Edmundston de l'Université de Moncton ont fourni leur expertise dans ce domaine. Le programme veut former des employés qui oeuvrent dans les comités mixtes de santé et sécurité au travail, dans les entreprises privées et publiques ainsi que les étudiants et étudiantes qui aimeraient faire des études dans le domaine.

Le certificat en gestion des services financiers a été élaboré avec la collaboration du vice-doyen de la Faculté d'administration de l'Université de Moncton. Ce programme veut répondre aux attentes des personnes qui travaillent dans les banques, les caisses populaires, les fiducies et les compagnies d'assurance afin de permettre aux futurs diplômés d'acquérir les savoirs et les compétences nécessaires à la planification financière personnelle et commerciale.

Christophe Jankowski publie son 200e article arbitré

Le professeur-chercheur au Département de chimie et biochimie de l'Université de Moncton, Christophe Jankowski, a publié récemment son 200e article arbitré, paru dans une revue scientifique avec comité de lecture.

Les recherches du professeur Jankowski portent sur les molécules organiques que l'on retrouve par exemple dans les antibiotiques et les médicaments. Il s'intéresse plus particulièrement à la relation entre la structure de la molécule et son activité physiologique.

L'article en question porte sur des recherches faites sur des substances chimiques venant du Haut plateau du Mexique. Il a été publié dans le Journal canadien de chimie, en collaboration avec André Aumelas et Marie-Rose VanCalsteren, chercheurs associés au Département de chimie et biochimie.

M. Jankowski estime qu'il est également important pour les étudiants et étudiantes de participer au processus de publication. « Ils doivent apprendre qu'il est nécessaire de se mesurer aux autres », explique celui qui a dirigé plus de 30 thèses de maîtrise et de doctorat à l'Université de Moncton et à l'Université française Pierre et Marie-Curie.

Depuis son arrivée à l'Université de Moncton en 1969, M. Jankowski a été directeur du Département de chimie et biochimie ainsi que Doyen de la Faculté des études supérieures et de la recherche pendant dix ans.

Le professeur Jankowski anticipe déjà la publication de son prochain article. Il prévoit continuer la direction des thèses de deuxième et troisième cycles et espère poursuivre ses recherches bien au-delà de sa retraite.

Claude Roussel est élu membre de l'Académie royale des arts du Canada

L'artiste Claude Roussel a été élu membre de l'Académie royale des arts du Canada. Il a été intronisé lors d'une cérémonie à Toronto en mai.

Devenu artiste résident à l'U de M en 1963, M. Roussel a été un pionnier dans l'organisation des cours d'arts visuels. Il a enseigné au Département pendant 29 ans. Il a pris sa retraite de l'enseignement en 1992 pour se consacrer uniquement à son art. Pendant cette longue carrière en enseignement, M. Roussel n'a jamais délaissé la création. Il a à son actif plus de 40 expositions solos et au-delà de 100 expositions de groupe. Il a aussi réalisé 40 projets d'art monumental.

Pour qu'un artiste puisse être admis, deux membres actifs de l'Académie doivent d'abord proposer sa candidature. L'Académie royale canadienne des arts regroupe plus de 500 artistes professionnels. Elle produit quelques publications et organise régulièrement des expositions auxquelles M. Roussel pourra participer.

L'an dernier, l'Université de Moncton a accordé à M. Roussel le titre de professeur émérite.

Pizza Delight continue à grandir avec vous!

Nous sommes nés dans les Maritimes et nous sommes toujours aussi fiers de nos racines! Cela fait plus de 30 ans que Pizza Delight participe à la vie communautaire et s'associe aux événements marquants de la vie des gens d'ici. Cela fait plus de 30 ans aussi que nous servons, toujours avec le sourire, la délicieuse pizza fraîche et fumante qui fait notre renommée. Avec vous, nous ferons tout pour perpétuer cette savoureuse tradition.

Chez Pizza Delight, nous sommes fiers d'apporter notre soutien à l'Université de Moncton.

— Bernard Imbeault, président fondateur

Anna Malenfant – gloire de l'Acadie et du Canada

Le père Anselme Chiasson a fait paraître l'automne dernier la biographie « Anna Malenfant – gloire de l'Acadie et du Canada » aux Éditions d'Acadie.

L'Acadie peut être fière de compter par les siens la grande cantatrice Anna Malenfant (1902-1988). Dès son jeune âge, elle se fait remarquer par la qualité exceptionnelle de sa voix. Enfant timide, adolescente rêveuse, elle consent néanmoins à quitter son village natal, Cap-Pelé, pour étudier avec les grands maîtres en Europe.

Plusieurs possibilités lui sont proposées : Anna choisit de s'établir à Montréal. Elle fait partie du Trio Lyrique et tourne partout au Canada, de même qu'aux États-Unis.

Quand on inaugura une nouvelle école élémentaire qui portait son nom à Dieppe, beaucoup de jeunes ont voulu savoir qui était Anna Malenfant. La nouvelle génération ne la connaissait pas, il fallait écrire un livre afin de perpétuer la mémoire de cette grande cantatrice.

Le père Anselme Chiasson, gardien de tant de traditions acadiennes, ne pouvait passer à côté de ce qu'il considérait son devoir. Il avait même promis à Anna Malenfant elle-même qu'il écrirait sa biographie.

La photo, prise lors du lancement, nous fait voir, de gauche à droite, Claude Bourque, directeur général par intérim des Éditions d'Acadie; Anna E. Malenfant, nièce de la cantatrice Anna Malenfant; l'auteur, le père Anselme Chiasson; et Gracia Couturier, directrice de production aux Éditions d'Acadie.

Ce livre du père Anselme est disponible à la Librairie acadienne.

Le quotidien l'Évangéline sur le Web

Les éditoriaux de l'ancien quotidien l'Évangéline sont maintenant répertoriés sur le Web grâce à un travail de recherche de Gérard Beaulieu, professeur au Département d'histoire-géographie de l'Université de Moncton.

Les internautes peuvent se rendre à l'adresse www.umoncton.ca/evangeline pour consulter une base de données comprenant les titres, le nom des auteurs, les sujets et les dates de parution de 11 292 éditoriaux. On trouve également sur le site des biographies des principaux éditorialistes et de certains acteurs importants dans l'histoire du quotidien. C'est un collègue de M. Beaulieu, l'historien Nelson Ouellette, qui a eu l'idée de mettre cette information sur le Web et qui a fait tout le travail technique entourant ce projet.

Pour l'instant, il est possible de lire les textes intégraux de 175 éditoriaux à partir de la base de données. M. Beaulieu espère que le reste des textes sera reproduit prochainement.

La photo nous fait voir, dans l'ordre habituel, Gérard Beaulieu, Nelson Ouellette, Zénon Chiasson, doyen de la Faculté des arts; Claude Bourque, ancien éditorialiste à l'Évangéline; et Yvon Fontaine, alors vice-recteur à l'enseignement et à la recherche.

Spécialiste de l'histoire de la presse, le professeur Beaulieu a déjà publié quelques ouvrages sur l'Évangéline, le premier quotidien acadien et le seul entre 1949 et 1982. Il a écrit un chapitre sur la presse dans le livre « L'Acadie des Maritimes » et est coauteur du livre « L'Évangéline : entre l'élite et le peuple ».

Ses recherches ont permis d'identifier les principales préoccupations des éditorialistes de l'Évangéline qui étaient aussi les meneurs d'opinion de l'époque. La plus grande partie des textes s'attaquait à la politique. En second lieu, on parlait d'économie et ensuite de sujets touchant la société dans son ensemble tels le bilinguisme ou les minorités.

Truong Vo-Van est nommé vice-recteur à l'enseignement et à la recherche par intérim

Truong Vo-Van assumera de façon intérimaire les fonctions de vice-recteur à l'enseignement et à la recherche de l'Université de Moncton, suite à la nomination d'Yvon Fontaine, au poste de recteur. Sa nomination est entrée en vigueur le 1er juin.

Notons que le mandat de M. Vo-Van vient tout juste d'être renouvelé à titre de vice-recteur adjoint à la recherche et de doyen de la Faculté des études supérieures à la recherche. C'est le vice-doyen, Yves Gagnon, qui assumera les fonctions de doyen par intérim de cette Faculté.

M. Vo-Van est à l'Université de Moncton depuis 1976 à titre de professeur de physique, chercheur et administrateur. Il dirige depuis 1984 les travaux du Groupe de recherche sur les couches minces et l'énergie solaire qui a obtenu au cours des cinq dernières années d'importants contrats et subventions de recherche pour une valeur d'environ 1,3 million de dollars. Plusieurs projets ont été menés de concert avec l'industrie, dont celui de la fabrication des matériaux en microgravité, avec l'industrie aérospatiale. Ce groupe a récemment changé de nom pour devenir le Groupe de recherche en couches minces et en photonique.

Dans le domaine de la coopération et du développement international, il a récemment dirigé un programme de formation en énergie solaire au Viêt-Nam, financé par l'ACDI. L'expertise de M. Vo-Van est reconnue internationalement. Il a été professeur et chercheur invité au Japon et à Singapour. Il a aussi établi des collaborations de recherche avec des laboratoires de la Californie, de la Grande-Bretagne, d'Australie et du Viêt-Nam.

Pendant plusieurs années, il a représenté le Canada au sein de comités de travail de l'International Energy Agency et il vient d'être nommé président de la Division de physique industrielle et appliquée de l'Association canadienne des physiciens.

Il compte à son actif 85 publications arbitrées et a présenté environ 75 communications lors de congrès scientifiques. Divers organismes ont recours à ses services pour faire une évaluation de demandes de subvention et d'articles soumis pour publication dans des revues scientifiques.

M. Vo-Van possède un baccalauréat ès sciences appliquées de l'École polytechnique de Montréal, une maîtrise ès sciences de l'Université de Moncton et un doctorat (Ph.D.) de l'Université de Toronto.

Serge Rousselle est nommé doyen de l'École de droit

Serge Rousselle a été nommé doyen de l'École de droit pour un mandat ordinaire de cinq ans.

Vice-doyen et professeur agrégé de l'École de droit depuis 1997, Me Rousselle possède le baccalauréat en sciences sociales avec spécialisation en sciences politiques, le baccalauréat en droit de l'Université d'Ottawa, la maîtrise en droit de la University of Cambridge, en Angleterre, et la scolarité de doctorat avec préparation de thèse en droit de l'environnement de l'Université McGill de Montréal. Il a aussi été professeur adjoint de 1992 à 1997 et vice-doyen par intérim de janvier à juin 1995.

Me Rousselle a été professeur invité en droit de l'environnement à la Faculté de droit de l'Université de Paris XI et chercheur invité en droit de l'environnement au Centre de recherche interdisciplinaire en droit de l'environnement et en aménagement urbain à la Faculté de droit de l'Université de Limoges.

Président sortant de l'Association des juristes d'expression française du Nouveau-Brunswick, Me Rousselle est très actif tant à l'École de droit qu'au sein de la collectivité.

Marc LeBlanc dirige l'École de kinésiologie et de récréologie

Marc LeBlanc, professeur agrégé depuis 1996, est nommé directeur de l'École de kinésiologie et de récréologie, autrefois l'École d'éducation physique et de loisir. Il occupera cette fonction pour un mandat ordinaire de cinq ans.

M. LeBlanc possède le baccalauréat en loisir de l'Université de Moncton, la licence et la maîtrise en tourisme de l'Université Lyon II, le diplôme d'études approfondies et le doctorat en économie du tourisme et des loisirs du Centre des Hautes études touristiques de l'Université d'Aix-Marseille, à Aix-en-Provence, en France.

Il est actuellement président du Comité d'organisation de la Finale des Jeux de l'Acadie 2002 à Dieppe, ville candidate jusqu'au choix de la municipalité en octobre prochain.

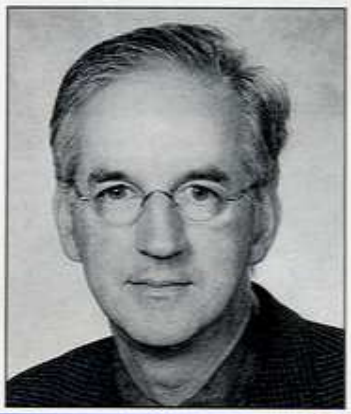

Fernande Paulin est élue à la vice-présidence culturelle communautaire de la FCCF

La présidente du Conseil provincial des sociétés culturelles du Nouveau-Brunswick, Fernande Paulin, a été élue vice-présidente du secteur développement culturel communautaire lors de l'assemblée annuelle de la Fédération culturelle canadienne-française (FCCF) à Halifax. Mme Paulin est professeure à l'Université de Moncton, campus de Shippagan.

La FCCF est un organisme national qui fait la promotion de l'expression artistique et culturelle des communautés francophones et acadiennes. Elle réunit les représentants du secteur culturel communautaire de onze provinces et territoires du Canada. Cinq regroupements artistiques nationaux en théâtre, en littérature, en chanson et musique, en arts médiatiques et en arts visuels font également partie de l'organisme.

Au cours de la prochaine année, la FCCF produira un plan triennal et un plan stratégique pour le secteur du développement culturel. Mme Paulin assurera également le suivi d'une étude sur le financement des structures d'animation culturelle qui a mis en exergue un sous-financement chronique du secteur.

« Je crois qu'on sous-estime l'importance du développement culturel dans le secteur culturel et artistique » note Mme Paulin. « C'est un sujet qui me préoccupe au plus haut point et sur lequel je compte agir ».

Gilles Cormier est nommé directeur de l'École de génie

Gilles Cormier a été nommé directeur de l'École de génie de l'Université de Moncton pour un mandat ordinaire de cinq ans.

À l'emploi de l'U de M depuis 1987, M. Cormier a été chef du secteur de génie industriel pendant trois ans et est directeur par intérim de l'École depuis août 1999. Il possède le baccalauréat ès sciences appliquées en génie industriel de l'Université de Moncton, la maîtrise ès sciences appliquées et le Ph.D. en génie industriel de la « Technical University of Nova Scotia ».

Ses domaines d'intérêt touchent la recherche opérationnelle appliquée, la conception et l'exploitation d'entrepôts et de systèmes manufacturiers et le développement de nouveaux produits. Il travaille actuellement sur six projets de recherche en collaboration avec des chercheurs de trois universités canadiennes et deux universités françaises.

Il a publié 16 articles dans des revues scientifiques ou dans des actes de conférences.

Charles Bourque, doyen de la Faculté des sciences

Charles Bourque a été nommé, en juin, doyen de la Faculté des sciences de l'Université de Moncton pour un mandat ordinaire de cinq ans.

Professeur à l'Université de Moncton depuis 1983, M. Bourque a été directeur du Département de chimie et biochimie de 1994 à 1999, en plus d'être directeur du Laboratoire de recherche pour l'industrie et l'environnement de 1989 à 1994 et de 1995 à 2000.

Il possède le baccalauréat ès sciences et la maîtrise ès sciences de l'Université de Moncton et le Ph. D. de l'Université Dalhousie. Très actif en recherche, il a, à son actif, seul ou en collaboration, une vingtaine de publications et rapports arbitrés

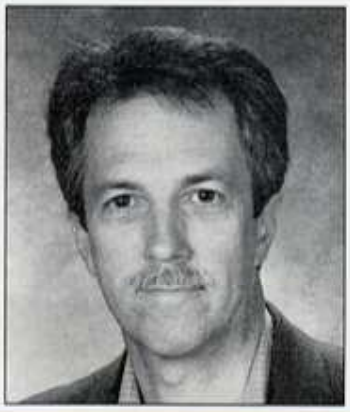

et articles de vulgarisation et une trentaine de communications scientifiques. Il a aussi reçu quelque 25 subventions de recherche de différents organismes, agences ou ministères provinciaux et fédéraux.

L'Université de Moncton rend hommage à ses athlètes

L'Université de Moncton a rendu hommage à ses étudiants et étudiantes qui se sont le plus illustrés dans les sports universitaires au cours de la saison 1999-2000. Le Gala annuel des athlètes a eu lieu en avril dernier, à la cafétéria Le Mascaret du pavillon Léopold-Taillon.

Caroline LeGresley, de Shediac Bridge, au soccer et au hockey ainsi que Lucie Mathurin-Ring, de Rothesay, au soccer et en athlétisme se sont emparées du titre d'athlète féminine de l'année ayant obtenu le même nombre de points lors du processus de sélection.

Originaire de Sainte-Marie-de-Kent, Luc Cormier a décroché le titre d'athlète masculin de l'année. L'ailier gauche de l'équipe de hockey de l'U de M a joué un rôle primordial au sein de la formation universitaire.

Le titre de recrue féminine de l'année est allé à Guylaine Haché, de Petit-Rocher, membre de l'équipe de hockey féminin. Du côté masculin, la recrue de l'année au hockeyeur David Bilodeau, originaire de Victoriaville, au Québec.

Denis Robichaud, au soccer féminin, a été choisi l'entraîneur de l'année. À sa deuxième saison derrière le banc des joueuses, l'entraîneur-chef a mené son équipe vers une excellente saison de 7 victoires, 4 défaites et 2 matchs nuls. Les Anges Bleus ont d'ailleurs participé au championnat de l'Asia pour une première fois dans l'histoire du soccer féminin à l'U de M.

Le Mérite d'excellence sportive a été décerné à l'athlète Giovanni (Jean) Corazza, en reconnaissance de sa contribution à l'avancement de l'athlétisme, plus particulièrement au lancer du javelot. Un ancien employé du service des sports, Pierre Dallaire, a été honoré du prix de Reconnaissance, alors que le prix Méridia a été décerné au journaliste François LeBlanc, du réseau de télévision communautaire TVNB.

Athlètes les plus utiles

La photo nous fait voir, de gauche à droite, Sylvie Boulay, de Saint-François, cross-country; Rémi Comeau, de Dieppe, athlétisme; Nicole Melanson, de Dieppe, volley-ball; Laurent Poupard, de France, soccer; Lucie Mathurin-Ring, de Rothesay, soccer; Steve Pelletier, de Sainte-Anne-du-Madawaska, cross-country; Caroline LeGresley, de Shédiac Bridge, hockey; Mathieu LeBlanc, de Moncton, volley-ball; Chantal Bourque, de Notre-Dame, athlétisme; Luc Cormier, de Sainte-Marie, hockey; et Joëlle LeGresley, de Grande-Anse, gymnastique rythmique. Damintote Bayentin, de Moncton, au basket-ball, était absent au moment où fut prise la photo.

Mérite Sportif 2000

À Edmundston, les athlètes méritants lors du Mérite sportif annuel de l'UMCE sont : Athlète par excellence : Denis N. Boucher; Athlètes de l'année : Lisa Rossignol et Louis Fortin; Recrue de l'année : Jean-François Thériault; Trophée Roger-Lizotte : Hugo Godin et les participant et participante par excellence à l'intra-muros : Danielle Bouchard et Daniel Ouellette.

Programme de stages internationaux pour finissants et finissantes

Le Centre d'excellence en sciences agricoles et biotechnologiques (CESAB) du Collège communautaire de Grand-Sault et l'École de sciences forestières (ÉSF) du campus d'Edmundston de l'Université de Moncton, ont inauguré un programme de stages internationaux pour les finissants et finissantes de leurs programmes de formation.

« Le projet Stagiaires internationaux amorce un partenariat se voulant fructueux et permanent entre les deux établissements d'enseignement. L'agriculture et la foresterie sont des secteurs d'activité très importants dans notre province. Quoi de mieux alors qu'une collaboration entre deux maisons d'enseignement dans ce domaine », a précisé Mme Lise Caron, directrice de l'ÉSF.

Ce projet représente un investissement total de 235 000 $ appuyé financièrement par le ministère du Développement des ressources humaines Canada, par le CESAB et par l'ÉSF. Il permettra à 10 finissants et finissantes des deux établissements partenaires d'effectuer des stages professionnels dans des pays étrangers. Les pays ciblés sont la Belgique, le Bénin, l'Irlande et le Pérou.

Cette démarche de formation internationale s'insère dans la mission éducative de l'ÉSF et du CESAB car les employeurs recherchent de plus en plus des personnes possédant une expérience internationale.

Nouveau comité pour l'internationalisation de l'UMCE

L'Université de Moncton, campus d'Edmundston, a formé le printemps dernier un comité pour l'internationalisation de l'UMCE. Cette volonté fait suite à la Semaine de la coopération internationale, autour du thème « Perspectives de développement international : pour un Campus ouvert sur le monde ».

Le comité pour l'internationalisation de l'UMCE, composé de sept membres, verra à entretenir des rapports soutenus avec le Bureau de la coopération de l'Université. Parmi ses objectifs, le comité veut adapter la politique d'internationalisation de l'Université au contexte particulier du campus d'Edmundston. Il veut également formuler un projet d'internationalisation pour le campus, élaborer un plan et identifier des sources de financement ainsi que stimuler et promouvoir l'internationalisation du campus d'Edmundston.

Si vous avez des idées, des commentaires ou des suggestions, n'hésitez pas à communiquer avec la présidente du comité, Blanca Navarro Pardiñas, au 737-5134 ou par courriel Bnavarro@cuslm.ca

Tout en souplesse. Tout en puissance.

Tout en action. Tout est à faire.

Chaque défi est une occasion à saisir.

Chaque client a ses besoins.

La force des idées est garante du succès.

C'est notre message à nos clients.

C'est notre manière de faire des affaires.

gcp

Communications stratégiques | Strategic Communications

246, rue Lutz, Moncton, NB E1C 5G3 Canada Tél. : 506.383.4000 Téléc. : 506.383.4219 gcp@gcp.net www.gcp.net

One Market Square, Bureau 301, Saint John, NB E2L 4Z6 Canada Tél. : 506.693.4000 Téléc. : 506.635.2600

L'équipe de l'École de génie améliore son classement

Les étudiants et étudiantes membres du Club SAE du secteur de génie mécanique de l'École de génie de l'Université de Moncton ont obtenu de très bons résultats lors de la 21e compétition annuelle Supermileage de la « Society of Automotive Engineers » (SAE International), qui a eu lieu en juin à Marshall, au Michigan, aux États-Unis.

L'équipe de Moncton s'est classée au 6e rang sur 14 équipes participantes dans la catégorie universitaire, améliorant ainsi son classement et dépassant plusieurs équipes des universités américaines de hauts calibres.

L'objectif de cette compétition est de construire un véhicule qui consomme le moins d'essence possible. L'événement, organisé par la Eaton Corporation, réunit annuellement plusieurs centaines d'étudiants et étudiantes en ingénierie des universités canadiennes et américaines.

La construction du véhicule a été rendue possible grâce à la participation financière de la compagnie Composites Atlantic Ltd., l'Université de Moncton et son Secteur de génie mécanique ainsi qu'au soutien des techniciens et des membres du corps professoral.

De gauche à droite, à l'avant : Roger LeBlanc, technicien; Mathieu Provost ; et André Melanson, président du Club SAE; à l'arrière : Rhéal Saulnier, technicien; Jocelyn Bourgeois; les professeurs Cong Tam Nguyen, Annie Ross et Ding Vo-Ngoc, du secteur de génie mécanique; et Ahmed Maslouhi, chef du secteur de génie mécanique. André Richard et Sylvie Doiron, membres du Club SAE, étaient absents lors de la prise de photo.

L'École de droit de l'U de M est toujours classée au 4e rang au pays

L'École de droit de l'Université de Moncton s'est à nouveau classée quatrième au niveau national sur un total de 17 facultés de droit évaluées par le magazine Canadian Lawyer dans son numéro de janvier 2000.

Le classement a été réalisé à partir d'un sondage auprès de personnes ayant récemment complété leurs études en droit dans une université canadienne.

On note aucun changement par rapport à l'an dernier dans les quatre premières positions au classement : l'U de M n'est devancée que par les universités de Calgary, Toronto et Victoria. L'Université du Nouveau-Brunswick vient au cinquième rang.

Le magazine indique que, comme c'est le cas pour les meilleures facultés de droit au pays, la formation juridique offerte à l'Université de Moncton met l'accent sur l'acquisition d'habilités pratiques et non seulement sur les aspects théoriques du droit.

Avis de décès

Fernand Landry est décédé à Moncton le vendredi 28 juillet 2000, à l'âge de 53 ans, au terme d'une courageuse lutte contre le cancer. Il fut professeur et doyen de l'École de droit ainsi que vice-recteur à l'administration et aux ressources humaines de l'Université de Moncton. De 1987 à 1990, il dirige le Cabinet du premier ministre du Nouveau-Brunswick en tant que sous-ministre. Fortement engagé dans sa communauté et ardent défenseur des droits des Acadiens, il fut directeur général du Secrétariat de l'organisation du Sommet de la Francophonie à Moncton en 1999.

Renée Robichaud Lanteigne, diplômée en musique de l'Université de Moncton, est décédée le mardi 27 juin 2000 à l'âge de 49 ans. Elle était conseillère pédagogique en enseignement musical et en art visuel au district scolaire numéro 9 dans la Péninsule acadienne. Elle aura été la première présidente de l'Association des diplômés et diplômées du département de musique.

Mariette Bouchard-Lupien, professeure retraitée de la Faculté des sciences de l'éducation, est décédée à l'âge de 64 ans et 11 mois à la suite d'une longue lutte contre le cancer. Elle a été directrice du Service des stages de la Faculté de 1973 jusqu'à son départ à la retraite en juin 1996.

Docithé Mallet, reçu docteur d'honneur en administration des affaires au campus de Shippagan en 1983, est décédé le 11 mai 2000 à l'âge de 89 ans.

Pauline Rivard, diplômée en sciences infirmières de l'Université de Moncton, est décédée le 1er juin 2000 à l'hôpital de Fredericton. L'an dernier, Mme Rivard a créé un fonds de bourses destiné à la recherche en sciences infirmières.

Hugues Thomas Roy, professeur au campus de Moncton de 1971 à 1988, est décédé le 4 juin 2000 à l'âge de 58 ans.

Albertine D'Amour, diplômée en sciences infirmières de l'Université de Moncton, est décédée à Iberville, Québec, le lundi 29 novembre 1999 à l'âge de 70 ans au terme d'une longue lutte contre le cancer.

Saviez-vous que

Caron, Claire, B.A.A 1992, est gestionnaire de programme pour le Fonds de fiducie de la faune du Nouveau-Brunswick à Fredericton, N.-B.

Comeau-Martin, Martine, D.S.S. 1991, et son mari, Daniel, sont les heureux parents d'un garçon, Francis, né le 6 octobre 1999.

Godbout, Michel, B.A. 1990, a quitté Radio-Canada Moncton pour joindre la salle des nouvelles de Radio-Canada Winnipeg. Il œuvre comme journaliste et animateur pour le Ce soir Manitoba.

Mills, Jacqueline, B.Com. 1990, est agente des Programmes étudiants pour la Commission de la Fonction publique à Moncton, N.-B.

Therriault, Gilles, B.A. 1955, est à la retraite depuis novembre 1997 et demeure à St-Anaclet, QC, avec sa femme, Micheline Dubé.

Chapman, Harry W., B.Com. 1970, travaille à son compte à Port Elgin, N.-B.

Drouin, Nicole, B.L. 1996, est agente de Développement communautaire au Comité régional de la Société Saint-Thomas d'Aquin (SSTA) à Tignish, Î.-P.-É.

Meunier, Thérèse, B. Ps. 1989, est psychothérapeute et accompagnatrice spirituelle au Centre de Counselling Espérance à Moncton, N.-B.

Fortin, Joscelyn, B.E.P. 1972, est enseignant en éducation physique pour la Commission scolaire de la Jonquière, QC.

Bourque-Blanchard, Charlene, B.S.S. 1984, M.A.P. 1986, est mère au foyer avec leurs quatre enfants : Sébastien, Mélanie, Julien et Émilie. Elle est mariée à **André Blanchard,** B.G.P. 1983, B.A.A. 1984, M.A.P. 1986, qui travaille à l'Education permanente à l'Université de Moncton. Ils habitent à Dieppe, N.-B.

Thériault, Brigitte, D.S.S. 1996, est microbiologiste chez Jellett Bio Tek à Dartmouth, N.-É.

Dostie, Louiselle, B. Sc. inf. 1991, est infirmière (soins à domicile) au CLSC de la Vallée, à Amqui, QC.

Corbet, Rosaire, B.E.P. 1981, est enseignant en éducation physique au primaire à l'Ecole St-Pie X, à Paspébiac, QC.

St-Amand, Lisa, B.A., B. Éd. 1999, est enseignante suppléante au District scolaire 3 à St-Jacques, N.-B.

Côté, Darius, Certificat de management 1987, est Directeur régional pour la Pétrolière Impériale à Boucherville, QC.

Robichaud, Liboire, B. Com. 1952, est à la retraite et demeure à Ste-Perpétue, QC.

Robichaud, Lise, B.A.A. 1989, est entrepreneure chez Micro Action à Moncton, N.-B.

Crégheur, Robert, B.A. 1970, est propriétaire foncier et travaille à son compte à Montréal, QC.

Wade, Wesley, B.A. 1964, est curé de la paroisse St-Thomas d'Aquin, à Campbellton, N.-B.

Bois, David, B. Éd. 1955, est semi-retraité. Il est directeur adjoint du scrutin pour le Directeur général des élections du Québec et il demeure à Ville Dégelis avec sa femme, Patricia Perron.

Legresley, Isabelle, B.A.A. 1995, est comptable agréée et demeure à Lachine, QC. Elle travaille chez Téléglobe Canada, une multinationale des télécommunications. Ses collègues peuvent la contacter par courriel ilegresl@teleglobe.ca

Adams, Pascal, B.A.A. 1997, travaille à la Banque Royale du Canada comme Directeur de comptes, Services financiers personnels, à la succursale de Campbellton, N.-B. Son amie, Vicky Pelletier, B.S.S. 1998, travaille au ministère des Anciens combattants comme Conseillère régionale pour la région de Miramichi à Campbellton, N.-B.

Bourque, René, B. Sc. A. 1995, est ingénieur pour Calgary Regional Health Authority et il peut être rejoint par courriel renebourque@crha-health.ab.ca

Larocque, Yves L., B.A.A. 1994, est observateur en mer pour Biorex Inc. à Ste-Marie-St-Raphaël, et **Nathalie Larocque,** B. Sc. inf. 1994, est infirmière surveillante à l'hôpital de Lamèque, N.-B. Ils ont emménagé dans leur nouvelle maison à Ste-Marie-St-Raphaël, N.-B.

Wade, Jeanne d'Arc, B.A. 1965 Collège Jésus-Marie à Shippagan, a lancé son premier livre « Chercher l'arc-en-ciel » et comme sous-titre « Apprécier la vie malgré la maladie, la souffrance et les épreuves », le 26 septembre 1999. Il s'agit d'un témoignage de son vécu affecté par une dizaine de maladies chroniques, y compris le cancer. Elle demeure à Tracadie-Sheila, N.-B., et son courriel est jdarcwad@nbnet.nb.ca

Thériault, Ivan, B.A. 1990, a été ordonné prêtre pour le diocèse d'Edmundston le 20 mai 2000 après ses études à l'Université Saint-Paul d'Ottawa.

Turcotte, Clément, B.A.A. 1979, demeure à Beauport, QC, avec sa femme, Céline, et son fils, Simon. Il travaille au Ministère de l'Agriculture du Québec et est Commissaire élu (scolaire). Ses anciens copains peuvent le contacter au 418-661-5529.

Chiasson, Samuel P., B.A. 1970, est curé à la paroisse St-François d'Assise à Ottawa, Ont.

David, André, B.A.A. 1978, est Directeur national des ventes d'une entreprise spécialisée en entretien mécanique automobile et demeure à Charlemagne, QC. Il planifie de venir dans les Maritimes trois à quatre fois l'an. Il invite ses anciens camarades à lui écrire à andr.david@sympatico.ca

Jalbert, Louise, B.Mus. 1989, est éducatrice de la petite enfance avec le Centre Académique de Lanaudière, Repentigny, QC. Elle aimerait recevoir des nouvelles de ses anciens collègues au wiz_herd@hotmail.com

Thompson, Wayne, B.A. 1996, B.Trad. 1997, est traducteur au Bureau de la traduction - Section Défense, Travaux publics et Services gouvernementaux Canada. Il travaille dans les locaux de son client, le Quartier général de la Défense nationale à Ottawa. Il habite Kanata, en banlieue d'Ottawa, avec son partenaire, Haitham Al-Saeed, informaticien.

Parenteau, Gilles, B.A.A. 1982 et Aigles Bleus-hockey 1978-1981, est directeur associé pour la firme de courtage alimentaire Bellemont-Powell à Laval, QC. Sa conjointe, Murielle Dionne, étudiante de 1979-1980 non diplômée, est directrice d'un Service de garde en milieu scolaire à Boucherville. Ils ont deux grands joueurs de hockey de 17 et 12 ans. Ils demeurent à Boucherville, QC. Ses anciens collègues peuvent le contacter à gparente@globetrotter.net

Bourgeois, Marc, B.A. Info-Com. 1989, et **Rita Chiasson,** B.A. Info-Com. 1988, demeurent et travaillent à Ottawa, Ont. Marc est coordonnateur des communications pour la Société éducative de visites et d'échanges au Canada (SEVEC) depuis 1990 et Rita travaille au ministère du Patrimoine canadien, dans la direction des langues officielles. Ils sont mariés depuis 1992 et ont un fils de 4 ans, Zachary. Le courriel à la maison est bourgeois@ab.org

Laplante, Diane, B. Ed. 1989, enseigne l'anglais langue seconde dans une école primaire de Rimouski, QC. Son conjoint, **Gilles Gallant,** B.L. 1988, est policier pour la GRC depuis novembre 1988. Ils ont deux filles, Josiane et Geneviève. Vous pouvez les contacter à diagil@globetrotter.qc.ca

Suite à la prochaine page...

...Suite de la page précédente.

Chiasson, Julie, B.A. 1993, habite Montréal, QC. Après plusieurs emplois, elle est retournée à l'Université du Québec à Montréal pour un certificat en éducation au secondaire en 1995. Elle enseigne à temps plein l'informatique au niveau secondaire malgré ses études à l'Université de Moncton en histoire. Vous pouvez communiquer avec elle à julie_chiasson@hotmail.com

Ferron, Daniel, B. Sc. 1987, B. Éd. 1990, et **Nathalie McGraw Ferron,** B. Éd. 1988, sont enseignants à Prince Rupert, C.-B., et ont deux enfants, Myriam et Simon. Son courriel est dferron@sd52.bc.ca

Breau, Paul G., B.A. 1951, est devenu assistant modérateur des paroisses Notre-Dame d'Acadie (Université de Moncton), Notre-Dame de la Paix et Saint-Louis de Gonzague le 1er juillet 2000. Il a exercé son ministère dans le diocèse de Moncton durant 45 ans.

St-Cœur, Michel, B.I.A. 1986, demeure à Vaudreuil-Dorion, QC. Depuis 1988, il travaille à Noranda et est maintenant Manager du HelpDesk à Montréal. Cette compagnie supporte toutes les divisions du Québec, de l'Ontario et du Nouveau-Brunswick. Son courriel est stcoeurm@ntc.noranda.com

Sakho, Mamadou, M.B.A. 1996, demeure à Winnipeg, Man. Il travaille depuis juillet 1996 avec la Banque Royale, d'abord comme Conseiller en finances personnelles et depuis un an comme Directeur de comptes.

Laroche, Jean, B.A. 1978, demeure à Pont-Rouge, QC. Il est analyste en informatique pour le ministère des Affaires municipales et de la Métropole. Il espère un retour des anciens membres du club de hockey des Aigles Bleus 1974-1975 à 1976-1977. Son courriel est jean.laroche@mam.gouv.qc.ca

Deveau Brewster, Ginette, B.E.E. 1995, enseigne à Bathurst depuis 1995 dans une classe d'immersion 1re et 2e année. Elle s'est mariée le 24 juillet 1999 à Colin, planificateur financier chez Money Concepts à Bathurst, N.-B.

Lavoie-Côté, Micheline, B. Sc. inf. 1973, B. Éd. 1980, est conseillère en formation du personnel à la Corporation hospitalière région 4, à Edmundston. Elle est mariée à Robert qui travaille à Ressources humaines Canada. Leur fils, Pierre-François, est étudiant à l'Université de Moncton.

Tardif, Guy, B. Com. 1969, est à la retraite et demeure à Rimouski, QC. Il travaillait pour La Mutuelle du Canada (Clarica) pendant les 15 dernières années. Il a deux filles, Nadine et Katia et trois petits enfants.

Boudreau, Lynda, LL.B. 1992, est avocate avec la firme Thériault, Larocque & Associés à Shippagan, N.-B.

Doyle, Jocelyne, B.L. 1986, est Directrice des loisirs pour le Comité des loisirs à Grande-Entrée, Îles-de-la-Madeleine, QC. Ses anciens copains peuvent la contacter au 418-985-2273.

Savard, Roch, B. Sc. A. 1996, demeure à Labelle, QC, et travaille chez Labelle et Associées Ing. Conseil. Voici son message : La formation en génie civil de l'Université de Moncton touche à plusieurs domaines; ce qui constitue une excellente façon de comprendre et d'appliquer les notions apprises dans les travaux qui demandent des ingénieurs polyvalents, en particulier dans le génie conseil.

Chiasson, Mona, B.A. Info-Com. 1994, est Agente des communications/ Recherchiste pour La Société Saint-Thomas d'Aquin à Summerside, Î.-P.-É. Son courriel est mona@ssta.org

Hammond, Carole, B.A.A. 1992, demeure avec son conjoint, Denis, depuis 1994, et sa fille, Venessa. Elle est assistante administrative chez Forest-Ice Inc. à Bathurst, N.-B., depuis septembre 1999.

Després, Daniel, B. Sc. A. 1987, demeure à Dalhousie, N.-B. Il est ingénieur pour la firme Léon Chouinard & Fils Cie Ltée à Eel River Crossing.

Richard, Marcel, B.A. 1963 (Edmundston), est à la retraite et demeure à Québec. Son courriel est marcel.richard@sympatico.ca

Pitre, Jean-Louis, B. Sc. inf. 1985, veut saluer ses amies et amis de l'Université de Moncton. Depuis sa promotion à Major en 1998, il travaille au niveau de gestion à l'École des services de santé des Forces canadiennes à Borden, Ont. Il garde de bons souvenirs de ses années à l'Université.

Rousseau, Janice, B. Éd. (préscolaire-élémentaire) 1991, demeure à Fermont, QC. Elle enseigne à la polyvalente Horizon-Blanc en informatique depuis deux ans. Auparavant, elle enseignait l'anglais langue seconde pendant quatre ans.

LeBlanc-Léger, Renée M., B.A. (majeure psychologie) 1993, est mariée depuis quatre ans et a un garçon de 10 mois. Elle est Gestionnaire de cas pour le Développement des ressources humaines Nouveau-Brunswick depuis quatre ans. Elle est inscrite à l'Université de Moncton, à temps partiel, en orientation et elle demeure à Grande-Digue, N.-B.

LaPlante, Denis, B.L. 1983, M.A.P. 1990, et **Lucille Frenette**, B. Éd. 1986, vivent à Dieppe, N.-B, avec leurs deux enfants, Marc André et Sophie. Denis a récemment été nommé au poste de secrétaire général de la Société Nationale de l'Acadie tandis que Lucille est enseignante à l'école Anna-Malenfant.

Duguay, Aldéa, Diplôme de secrétaire bilingue au Collège Jésus-Marie 1975, est adjointe administrative chez TEMIC à Montréal, QC.

Labbé, Luc, B.A.A. 1996, est comptable agréé et a joint le cabinet d'experts-conseils LeBlanc Nadeau Bujold, à Moncton, N.-B.

Daigle, Nicole M., B. Éd. (préscolaire-élémentaire) 1994, Certificat V (éducation spéciale-élémentaire) 1995, s'est mariée en août 1996 à Donald Comeau. Ils ont acheté une maison à North Tetagouche (Bathurst), N.-B., en février 2000. Pas d'enfant encore! Félicitations aux nouveaux diplômés de cette année, surtout Martin Léger, BEP. Ceux et celles qui veulent la contacter via son courriel sont les bienvenus à donaldc@nb.sympatico.ca

Page, Lucien, B. Sc. (informatique) 1996, demeure à St-Basile, N.-B. De mai 1996 à novembre 1998, il était analyste programmeur chez Produits forestiers Alliance Guérette inc. à Dégelis, QC. Depuis novembre 1998, il est spécialiste des logiciels financiers à la Corporation hospitalière de la région 4 à Edmundston, N.-B. Son courriel est lpage@health.nb.ca

Robichaud, Isabelle, B. Sc. (biologie) 1995, M.S.C. (biologie) 2000, s'est mariée en février 2000. Elle et son mari ont déménagé en Australie. Ils vivent dans la forêt humide du nord du Queensland dans une station biologique. Elle a l'intention de travailler sur les oiseaux australiens après s'être acclimatée à son nouveau pays.

Légère, Irène, B.A. 1976, est présentement technicienne en catalogage à la Bibliothèque des Archives nationales du Canada à Ottawa. Elle est mariée à Marc Rancourt, un franco-ontarien. Ils résident à Orléans en Ontario et ils ont un garçon de 12 ans, Martin.

Sonier, Hector, B.A. 1934, est à la retraite depuis 1978 et demeure à Bolton, Ontario, avec son épouse, Rita Bourgeois (née à Moncton, N.-B). De 1937-1962, il était Ingénieur électrique et de 1962-1978, il était Directeur du Collège communautaire à Bathurst, N.-B. Le 27 novembre 1999, Hector et Rita ont célébré leur 60e anniversaire de mariage dans l'église de la paroisse Ste-Famille de Bolton. Ils ont trois enfants : Hectorine Villanovich, Robert Sonier et Roselle LeSarge.

Roussel, Karine, B. Sc. 1998, de Le Goulet, N.-B, est maintenant en physiothérapie à l'Université d'Ottawa.

Gauvreau, Philippe, M.A.Ps. 1996, est psychologue à la Clinique de santé mentale du Centre hospitalier des Forestiers, à Maniwaki, QC.

Obtenez de GROS résultats, même si votre entreprise est petite

Même si vous n'imprimez pas des milliers de cartes postales, brochures ou affiches, vous avez droit à une impression de haute qualité. Chez Maritime Digital Colour, nous utilisons les méthodes de l'ordinateur-à-la-presse les plus récentes de telle sorte que même les tirages d'une seule copie peuvent être faits de façon professionnelle, à un prix abordable. Dans certains cas, nous allons jusqu'à traiter votre commande le jour même.

Alors quelle que soit la grosseur de votre entreprise ou de votre tirage, faites appel à Maritime Digital Colour pour obtenir des résultats rapides et abordables.

MARITIME DIGITAL COLOUR INC.

DIGITAL IMAGING SPECIALISTS
SPÉCIALISTES EN IMAGERIE NUMÉRIQUE

607, boul. St-George
Moncton (N.-B.) E1E 2C2
Tél. : 506 854-3349
Téléc. : 506 854-3437
mdcmoncton@maritimedigital.ca

3599, rue Commission
Halifax (N.-É.) B3K 5P6
Tél. : 902 453-1870
Téléc. : 902 455-7374
mdchalifax@maritimedigital.ca

NOUVEAU !
Programme d'assurances automobile et habitation

Assurance

enfin, l'esprit libre

... et le volant bien en mains, avec les solutions d'assurance de Meloche Monnex.

• Assurances automobile, habitation, voyage et micro-entreprise • Un personnel courtois, compréhensif et compétent • Un service d'urgence qui ne vous laissera jamais tomber, 24 heures sur 24, 365 jours par année • Une carte-client personnalisée qui vous donne accès gratuitement à un réseau d'assistance international • Tarifs et rabais concurrentiels sur des produits d'une qualité supérieure

Gagnez
une *Mercedes-Benz*
4X4 ML320 Élégance*.

Mercedes-Benz

NOUVEAU!
Obtenez une soumission d'assurance automobile sans aucune obligation à

www.melochemonnex.com

Composez le 1 877 590-2353

Libérez votre esprit dès aujourd'hui.

Parrainé par :

Meloche Monnex

Une société Canada Trust

UNIVERSITÉ DE MONCTON
Un accent sur le savoir
Edmundston Moncton Shippagan

* Le tirage du véhicule 4X4 se tiendra le 20 décembre 2000. Pour obtenir les règlements complets du concours « enfin, l'esprit libre... pour gagner ! », faites parvenir votre demande par la poste à : Meloche Monnex, 50, Place Crémazie, 12e étage, Montréal H2P 1B6.

POSTE MAIL
Société canadienne des postes / Canada Post Corporation
Port payé / Postage paid
Nbre / Bk
N° 05530881
E2L 2B0