Le Front

Hebdomadaire des étudiants et étudiantes de l'Université de MONCTON en ACADIE

le lundi 4 octobre 1982 Vol. 19 No. 4

L'Évangéline: l'impasse continue et réanime le débat électoral

Tout le monde sait que depuis Lundi 28 september dernier, l'Évangeline, quotidien français de Moncton et ses environs, a cessé, de façon inattendue, de paraitre.

Cette nouvelle, qui a fait la "une" de l'actualité ces derniers jours, a, par sa brutalité, bouleversé plus d'une personne. Qu'une compagnie ferme ses portes et dépose ses états financiers à la suite des difficultés économiques insurmontables n'a rien d'étonnant. C'est un fait anodin dirait-on, car les faillites ne se comptent plus ces derniers temps.

Mais là où le bât blesse et où l'affaire prend des dimensions d'une véritable catastrophe régionale ou provinciale c'est lorsque l'on sait que cette compagnie appelée **"L'ÉVANGELINE' représentait et canalisait les idéaux d'une communauté, Acadienne.**

De par cette vocation vis-à-vis de cette communauté, l'ÉVANGELINE avait un impact politique évident si tant est que tous les milieux francophones avaient les yeux braqués sur ce quotidien.

L'on a vu comment cette nouvelle de fermeture a bouleversé les gens au point d'en faire un cheval de bataille pour présente compagnie électorale.

L'on sait par ailleurs que ce quotidien a fonctionné sur une base déficitaire au cours de trente dernières années. On a le droit de se poser des questions sur les raisons de ces déficits persistants. Mais là n'est pas le clou de cet article et une telle approche nous écarterait, en douceur, du but que nous recherchons dans cet article.

À en croire les différentes prises de position déjà enregistrées, **l'ÉVANGELINE** méritait d'être sauvé à la **Chrysler.**

En effet, comme ce fut le cas pour **Chrysler**, les considérations politiques devaient l'emporter sur celles économiques ou financières.

Mais l'on a observé le contraire, l'inattendu, le pire, s'est produit au grand désaroi de tous les interessés: le journal a été fermé.

Est-ce par stratégie, pour forcer la main au partis politiques, ou simplement parce que le Journal n'avait plus aucun avenir, ce qui ne nous parrait pas évident.

Où en est-on dans l'état actuel de choses? Peut-on laisser ce quotidien sombrer et mourrir de sa belle mort ou peut-on s'attendre à la mise enchantierd'un plan de sauvetage destiné à rassurer la communauté Acadienne.

C'est là le hic du problème. Cette question qui demeure encore sans réponse nous plonge dans une impasse dont seuls les partis politiques actuellement en campagne de charme détiennent la solution.

Dala Peng

EDITORIAL

Les revendications des institutions post-secondaires aux partis politiques du N.B.

VOIR À LA PAGE 2

- Les Finances de la FEUM font l'objet d'un "Rapport sur le Contrôle Interne"

VOIR À LA PAGE 5

Ta copie du Bottin étudiant jusqu'au 15 octobre

Sommaire

****

ÉDITORIAL.....2

ÉCHOS DES FACULTÉS.....3

OPINION DU LECTEUR.....4-5

CULTURE ET ARTS.....6-7

ACTUALITÉ INTERNATIONALE...8

EN ACADIE.....9

SPORTS ET LOISIRS.....10

ÉDITORIAL

Les revendications des institutions post-secondaires aux partis politiques du N.B.

Étant donné la proximité de la date des élections au Nouveau-Brunswick et vu l'absence de programmes concernant l'éducation post-secondaire de la part des partis politiques en lice; Les Fédérations des étudiant(e)s des institutions post-secondaires du Nouveau-Brunswick considèrent comme points essentiels les revendications ci-dessous exprimées:

1-GEL DES FRAIS DE SCOLARITÉ DANS TOUTE LA PROVINCE DU N.B.
2-VERSEMENT INTÉGRAL DE LA SOMME OCTROYÉE PAR LE FÉDÉRAL À L'ÉDUCATION POST-SECONDAIRE.
3-SUPPRESSION DES FRAIS DIFFÉRENTIELS DES ÉTUDIANTS ÉTRANGERS
4-TOUTE DÉCISION CONCERNANT L'ÉDUCATION POST-SECONDAIRE EN GÉNÉRAL ET LES ÉTUDIANTS EN PARTICULIER DOIT AU PRÉALABLE FAIRE L'OBJET DE DISCUSSIONS ET D'ACCEPTATION PAR LES PERSONNES CONCERNÉES I.E LES ÉTUDIANTS.
5-LA PROMESSE DE NE PAS COUPER OU SUPPRIMER LES SUBVENTIONS AUX UNIVERSITÉS ET COLLÈGES AINSI QU'AU SECTEUR DE LA RECHERCHE.

Lors de la réunion du dimanche 26 septembre écoulé, les différentes fédérations des étudiant(e)s s'étaient convenues que chaque fédération puisse prendre les mesures nécessaires afin que les partis politiques se prononcent au sujet de ces revendications.

Dans cette perspective, la Fédération des Étudiants(es) de l'Université de Moncton (F.E.U.M.) a demandé dans son communiqué de presse adressé aux organes de média que les partis politiques fassent connaître leurs opinions respectives, par rapport aux revendications ci-haut mentionnées, au plus tard le jeudi 7 octobre. Une prise de position officielle sera alors annoncée quant au support éventuel des étudiants et étudiantes.

Où en sommes-nous avec les faits sur le terrain combien glissant de la campagne électorale en cours?

En effet depuis le début de la campagne électorale, aucun parti politique ne s'est prononcé officiellement et encore moins d'une façon concrète sur ses intentions vis-à-vis des revendications les plus fondamentales et traditionnelles des étudiants.

Nous avons l'impression que tous les partis politiques appliquent la politique de petit pas en ce qui concerne les étudiants. Il conviendrait donc de nous poser la question de savoir si les étudiants ont trouvé les garanties que nos intérêts sont au centre des préoccupations des partis politiques.

De tout temps et la tradition sera notre source à cet effet, durant les élections tout le monde se fait la préoccupation de trouver son compte.

À notre humble avis, la seule façon de garantir nos intérêts serait de soutenir notre fédération et d'accorder nos votes qu'au parti politique qui se sera officiellement et clairement prononcé sur ce qui nous concerne.

Chers(ères) étudiants(es), mettons-nous toujours en tête que l'union fait la force!!

La F.E.U.M. abandonnée à elle-même ne vaut pas un cent.

Représentante attitrée de la communanté étudiante et défenseur de droit des intérêts légitimes des étudiants et étudiantes, la FEUM n'a de force et de puissance que ce que nous entendons faire d'elle. C'est nous qui conferons à la F.E.U.M. son pouvoir de marchandage sur tous les fronts de négociations où elle est appelée, de part son mandat, à veiller à nos intérêts et aspirations, à les défendre sans céder à quelque chantage que ce soit.

Voilà plus que jamais venu le moment véritable où nous devons, la solidarité aidant, résoudre une grande partie de problèmes à la source.

Le niveau des frais de scolarité à payer étant essentiellement dépendant des subventions gouvernementales, il nous appartient de saisir cette occasion unique (de la campagne électorale) afin de faire entendre notre voix au chapitre des engagements que prennent actuellement les différents partis politiques.

Il ne s'agit certes pas de tirer égoïstement la couverture de notre côté, mais bien au contraire de défendre nos droits et intérêts afin de nous garantir un avenir pas nécessairement paradisiaque mais à tout le moins sans pleurs.

Voilà le prix de notre précieux vote. A nous d'en faire une force sur la table de négociations.

Faisons cette décision dès maintenant, car le 12 octobre prochain il sera, hélas, trop tard.

Sumbu Longhoma-Etshiko

LE FRONT

Le journal LE FRONT est l'hebdomadaire des étudiants(es) de l'Université de l'Acadie à Moncton publié par la F.E.U.M. Il est situé au 159, rue Massey, Moncton, N.-B. E1A 3E9 et notre numéro de téléphone est (506)858-4486 (4484 pour les interurbains).

LE FRONT veut être à l'avant-garde de la collectivité étudiante tout en couvrant les multiples intérêts particuliers des étudiants(es). Les opinions émises dans LE FRONT ne sont pas nécessairement celle de la Rédaction ou de la F.E.U.M.

Les articles, opinions, commentaires et autres qui parviennent au FRONT doivent être écrits proprement à double interligne, sinon dactylographiés. Les auteurs doivent indiquer leur nom et numéro de téléphone afin que la rédaction puisse les contacter, si besoin il y a. Le droit à l'anonymat sera respecté si les auteurs en font la demande.

La rédaction se réserve le droit de retenir les articles, opinions, commentaires et autres qui: 1) ne répondent pas aux critères mentionnés plus haut; 2) démontrent des idées à tendance nettement discriminatoire, c.à.d. sans [illegible]dement, envers les deux sexes (homme ou femme), les minorités (éthniques et autres) ou les groupes défavorisés (personnes handicapées, personnes à faible revenus, etc..)

Prière remettre vos articles pour le prochain FRONT au plus tard le jeudi à midi. Merci.

L'équipe du journal

Direction - Sumbu Longhomo

Rédaction - Rodrigue Hébert

Nouvelles:

Locales - Étienne Gignac

Culturelles et des arts - Sonia El

Internationales - Virginie Saint-Louis

Sportives et des loisirs - Eric Fournier

Correction - Gisèle Collette

Montage - Raymonde Arseneau

Photocomposition - Claudette Leblanc

Soutien technique:

A. Correcteurs(trices):

- Aline Robichaud
- Dala Peng
- Réjean Roy

B. Mise en page

- Anne Allaire
- Louis Robichaud

Photographe:

Jean-Guy Savoie

Postes à Combler

Postes à Combler au FRONT
Nous avons besoin de correcteur (trice)s et des gens pour la mise en page.
Tous sont bienvenus

ECHOS DES FACULTÉS

Centre de Documentation Scolaire et Professionnelle

L'INFORMATIQUE

L'informatique sujet nouveau et complexe va occuper notre petite chronique pour quelques semaines.

En première partie nous verrons un bref historique publié dans "Carrières Canada" et intitulé: professions dans l'informatique.

Depuis que l'homme sait compter il essaie de simplifier, d'accélérer et de rendre plus précise cette tâche quotidienne. La première machine à compter fut la main humaine. Au cours des siècles nous avons lentement inventé et perfectionné des machines pour nous aider à calculer. Avec les progrès de la technique, ces machines sont devenues de plus en plus compliquées et fonctionnent au moyen de boutons et de leviers qu'il faut pousser ou tirer.

Dans les années 1800, deux personnes, Babbage et Jacquard, eurent l'idée de se servir de cartes perforées pour gérer l'information. Babbage a passé sa vie à essayer de perfectionner des idées qui forment la base théorique et mathématique des calculateurs électroniques d'aujourd'hui. Ada Agusta, fille du célèbre poète Lord Byron, travaillait en étroite collaboration avec Babbage et fut, en quelque sorte, la première "programmeuse". S'ils avaient disposé d'une aide financière plus importante et de la technologie électronique, peut-être auraient-ils fabriqué le premier ordinateur au monde. La chance sourit davantage à Jacquard, mécanicien français, qui inventa un métier dans lequel des cartes perforées déterminaient automatiquement les fils qui seraient tissés. A l'aide de ces cartes, on pouvait "programmer" le métier pour tisser automatiquement les motifs d'un tapis.

Vers la fin du XIXe siècle, Herman Hollerith fit breveter la carte perforée Hollerith. Pour produire ces cartes et d'autres machines qu'il avait conçues, il fonda, en 1911, une compagnie qui devait par la suite fabriquer le premier calculateur électronique.

Ce n'est qu'en 1944 que les idées de Jacquard, Babbage et Hollerith prirent entièrement corps avec la construction du premier calculateur électromécanique, le Mark I. Dans ce calculateur, certaines pièces mécaniques se déplaçaient. Toutefois, en 1946, J.P.Eckert inventa le premier calculateur entièrement électronique, seules s'y déplaçaient des impulsions électroniques. Cette machine porte le nom de calculateur intégrateur numérique électronique. De nombreuses améliorations y furent rapidement apportées et au début des années 1950, ces nouvelles machines entrèrent au service de la recherche et des affaires. Depuis, les innovations techniques ont rapidement amélioré la conception des ordinateurs et ces derniers sont devenus un outil indispensable pour les administrations publiques, les affaires et la recherche. De nos jours, les gouvernements utilisent des ordinateurs à des fins aussi variées que la poursuite de missiles et l'émission de chèques d'allocation familiale et d'assistance sociale. Les universités se servent d'ordinateurs pour leurs travaux de recherche comme pour l'analyse des résultats d'examen. Dans les hôpitaux, des ordinateurs surveillent le déroulement des opérations chirurgicales. Les urbanistes ont recours aux ordinateurs pour répondre à toutes sortes de questions dont comment améliorer la circulation automobile et où laisser s'implanter de nouvelles industries. Les ordinateurs aident la GRC à démasquer des criminels. Ils servent également à fixer le tarif du fret ferroviaire, à émettre des billets d'avion, à résoudre des équations mathématiques, à dresser des fiches de paie, à donner les cours de la bourse, à trouver les partenaires idéaux pour des agences matrimoniales, à prédire les résultats des élections, à tenir des comptes courants, à contrôler le matériel et les opérations industrielles. Les applications de l'ordinateur semblent maintenant infinies et, d'une façon ou d'une autre, les ordinateurs ont envahi toutes les phases de l'activité humaine.

La semaine prochaine nous décrirons quelques professions qui se rattachent à cette spécialité, de même que les programmes offerts à l'université.

Pour consultation des documents:

Centre de documentation scolaire et professionnelle, local 410 Taillon
Tél: 858-4161

Aux Arts

Il nous fait plaisir de vous présenter les résultats des élections du 28 septembre du conseil étudiant des Arts.

Au poste de vice-président:
Normand Lanteigne 76
Danielle Losier 56
Votes annulés 3
Total 135

Au poste de trésorier(ière):
Micheline Doiron
vote de confiance
127 oui
5 non

Le conseil étudiant

Vous avez sans doute remarqué les rénovations qui ont ééffectuées aux Arts ces derniers temps.

En plus d'une touche de couleur plusieurs locaux ont été améliorés. Nous avons maintenant notre salon étudiant à la disposition de tous.

Cette année, le conseil étudiant se charge d'étudier les constitutions des autres facultés pour réussir à formuler adéquatement celle des Arts.

De plus votre conseil étudiant organisera des soirées sociales pour vous et fera son possible pour le franc succès de ses soirées. On demande aussi une bonne participation de la part des étudiants des Arts pour le premier party prévu pour le 15 octobre.

Passez tous une agréable année!

Votre conseil étudiant

Information/ Communication

Il y aura une réunion pour les étudiants en information/communication le mercredi 6 octobre à 13h00 au local 106 de la faculté des arts. Des élections auront lieu et on discutera de projets futurs. Cette réunion est de grande importance alors venez tous.

(Jean Barthélémé 854-3140)

★ ★ ★

Aux Sciences Sociales

Mise en candidature aux postes suivants du Conseil étudiant:

- Président
- Vice-Président(e)
- Secrétaire

- Mise en candidature jusqu'au Lundi 4 octobre à 4h00
- Élections le jeudi 7 octobre 9h00 à 4h00

- Pour plus d'informations venir au Conseil étudiant (local 337 Taillon).

Invitation

Groupe d'action pour l'égalité des femmes

En 1981, ce groupe, composé d'étudiantes et de professeurs, s'est formé en vue de relever et de corriger les discriminations à l'égard des femmes sur le campus.

Les dossiers étudiés au cours de l'année ont portés sur:

- les disparités entre les règlements des deux résidences.
- l'éclairage sur le campus
- le sexisme sur le campus
- le sexisme dans l'enseignement

En 1982, il reste encore beaucoup à faire et pour cela nous avons besoin de ta participation.

Tu es donc invité(e) à la prochaine rencontre qui aura lieu le mercredi 6 octobre à midi au local 382 - Taillon.

OPINION DU LECTEUR

Avril dernier: "Les élucubrations de Monsieur Jean Berthélémé

À la lecture du numéro spécial de "la Pravda" de la F.E.U.M., je me suis posé la question suivante: "Faut-il répondre ou laisser Monsieur Jean Berthélémé se défouler?" Croyant réellement qu'il voulait se défouler, j'ai laissé faire. Mais voilà que le défoulement devient harcélement et surtout mauvaise foi.

Faire un bilan de tout événement est, certes, toujours positif, mais là où le bas blesse, c'est que la personne affirme des choses qui sont loin de l'honorer, encore plus de quelqu'un qui se veut objectif en bon et futur informateur-communicateur.

"Faire partie d'une minorité qui dirige la FEUM" semble être tabous pour Monsieur Berthélémé, mais quand il s'agit d'en faire partie ou d'en profiter, cela est autre chose (hein Monsieur Berthélémé). Est-il nécessaire de te rappeler tes démêlés à cause d'un journal que tu traites de "Pravda de la FEUM". Cette même FEUM accepte de payer tes frais légaux et tu l'accuses aprés d'avoir fait des irrégularités financières.

(1) **Vérité en russe:** organe du parti communiste de l'Union soviétique.

"Faites ce que je dis, ne faites pas ce que je fais" dirait l'adage bien connu, tu semble s appliquer la formule à merveille.

Reprenons maintenant la Réponse à la réponse. "La FEUM a été historiquement dirigée par une minorité d'étudiants". As-tu vu quelque part dans ce monde une masse dirigée par une masse? Quelle logique! Que les personnes élues aient été amenées à prendre des décisions qui ne t'aient pas plu, cela je le conçois, mais où es-tu lorsque les élections arrivent, te présentes-tu? Essayes-tu de nous présenter quelque chose de concret? Il est évident que critiquer, cela tout le monde le sait, est beaucoup plus facile que diriger.

Tu dis que l'"on a demandé à l'Université de Moncton de retirer des poursuites faites par la police municipale." Je te ferai remarquer qu'à la fin d'août, le recteur lui-même a demandé la cessation des poursuites contre les étudiants. Appelles-tu cela comme étant une demande impudente?

Parlons de démocratie maintenant. Pour cet "illustre personnage" qu'est devenu maintenant Jean Berthélémé, "quand la démocratie est aveugle, on peut lui faire croire n'importe quoi", je te rappelle que le mot démocratie veut dire "pouvoir par le peuple" (du grec Démos et Cratos). Si elle est aveugle comme tu dis, cela voudrait dire que tous nos étudiants sont aveugles et cela, je le considère comme étant une insulte à nous tous. Que tu te considères comme étant "la lumière du campus" cela est ton affaire, mais de grâce, épargne-nous tes "pertinents" commentaires.

Au sujet de la soi-disante abolition du quorum de la F.E.U.M., je te ferai remarquer que l'ancienne constitution ne contenait pas de quorum pour les réunion générales et que c'est les membres de la F.E.U.M. qui l'ont proposé et fait adopter dans la nouvelle constitution qui nous régit depuis le premier septembre. Alors acte.

Quant à Brenda que tu prends à partie assez souvent, je pense que tu devrais essayer de lui poser tes questions directement au lieu d'utiliser la Pravda de la F.E.U.M. Cela lui permettrait de se défendre, n'est-ce pas?

Au sujet des demandes pour l'amélioration des services aux étudiants, etc. (non faites d'après toi), tu n'as qu'à te référer aux procès-verbaux des réunions de la F.E.U.M. et tu remarqueras la foule de résolutions adoptées en ce sens et les démarches ainsi entreprises par la suite.

Nous arrivons maintenant aux "moyens de propagande de la F.E.U.M." que du qualifies de Pravda entre autres. As-tu lu une seule fois la Pravda? As-tu entendu une seule fois la radio russe? Est-ce que tu rends compte de ta **bétise manifeste?** Si tu avais lu le Front l'année dernière, tu aurais remarqué le "ton Pravdaen" du directeur et d'autres personnes, ex: "la F.E.U.M. allourdit sa structure avec une bureaucratisation peu justifiée et peu nécessaire"; "Les rouages de la F.E.U.M. sont rouillés", "La F.E.U.M. est dans un état stagnant","on n'est pas d'accord avec les procédures d'actions modérées de la F.E.U.M.", "Nous exigeons que la F.E.U.M. (. .) arrête de se cacher sous un faux démocratisme auquel personne n'a jamais cru et qu'elle soit le vrai leader des étudiants". Est-ce cela que tu appelles des moyens de propagande dociles? Si c'était le cas, la Pravda aurait fait chuter tout le régime soviétique. Dans le même ordre d'idées, pourquoi tu n'appellerais pas aussi le service d'information et de relations publiques de l'Université, l'agence Tass (2) de l'Université de Moncton? Si tu veux spéculer tout en faisant des commérages, tu pourrais le faire à CKUM-MF. Tu dirais peut-être aussi que c'est "la radio Moscou" sur bande mf 105,7!

Tu dis plus tard dans ta réponse à la réponse, "Occupons-nous du campus avant de se mêler des problèmes du reste de la société". Là aussi, tu semble oublier qu'avant d'être étudiant, tu es d'abord un citoyen et tout citoyen qui se respecte doit veiller à la bonne marche de la société car c'est celle-ci qui te forge et qui va te faire vivre par la suite, ne l'oublie jamais! Et puis tu ne t'occuperas pas de la société lorsque tu seras chef de pupitre à CKUM-MF? Si c'est le cas, pauvre CKUM-MF!

Quant au reste, il est superflu d'épiloguer là-dessus. Tu sembles être parmi les personnes qui critiquent et qui n'apportent rien. La critique est bonne et constructive lorsqu'elle est positive, malheureusement la tienne est négative et n'apporte absolument rien sauf peut-être du discrédit sur des personnes qui essayent, tant bien que mal, de faire redresser la tête des étudiants et de leur faire sentir qu'ils ne sont pas un produit qu'on fabrique pour produire à leur tour.

Il est inutile de répondre, Monsieur Berthélémé, si vous le faites comme vous l'aviez fait jusqu'à présent. J'avoue avec amertume que vous n'honorez, en aucune façon, les "Chevaliers de la plume" dont vous semblez être fier d'appartenir. Mais, comme j'ai confiance en la personne humaine, je suis sûr que "votre lumière"ap porterait ses fruits si elle ne brillait pas par son absence.

À bon entendeur, salut!

Mehdi Attia

Jean, j'en ai marre de ta lucidité aveugle

Jean, ton article du lundi 27 septembre à mon avis ne dresse en aucun temps la **vraie** "situation politique sur le campus". Je respecte que tu tiennes à demeurer observateur impartial décousu entre quelques analyses "culbutées" sans jamais véritablement t'impliquer pour changer les formes et les gestes de cette politique étudiante. Ce n'est qu'après quatre à cinq mois qu'on entend finalement ton opinion - si tu avais de meilleures solutions à l'époque, pourquoi ne pas avoir souligné cette "pensée approfondie" que tu enfantes comme une mère, au lieu de prendre position critique comme un juge omniscient crachant tes "crises de foie", une fois sorti de l'ombre. Toi, Jean, tu "te rends tellement compte de l'ensemble des choses!?..." Depuis quand t'es-tu vivement intéressé à la "représentativité étudiante et à la situation politique sur le campus?". Quand les choses se tassent, tu te montres en gros plan (en ton nom personnel, n'est-ce pas, vieux) pataugeant sans preuves concrètes prétendant "prouver tes dires"... Où étais-tu quand on avait besoin de solutions? Où était Monsieur le Réaliste avec sa profonde pensée? Sans te rendre compte tu apostrophes les marges communinistes sans vraiment en connaître ni l'essence ni la nature... de plus, l'occupation de Taillon n'était sous nul ordre socio-politique, ni communiste, ni socialiste et surtout pas sous l'ordre d'une "démocratie aveugle" - Taillon était occupé par un **mouvement étudiant**, mouvement qui claquait les infrastructures habituelles, organisation sociale solidaire voire même utopique, mini-société dans laquelle il nous ferait tous du bien de vivre. Et si ta réalité ne respire plus ce "romantisme. étudiant" qui fait survivre ce qu'on appelle l'idéalisme qui, laisse-moi te dire, concrétise davantage les "causes nobles", il ne te reste plus grand'chose pour "approfondir ta Pensée"!!! Tu as pris le temps, toi, en tant que réaliste, d'analyser à fond ces mouvements étudiants, ce romantisme dont tu parles? Si c'était le cas, tu réaliserais vite que l'étincelle de feu qui a éclaté au sein du mouvement étudiant en avril dernier, **a été provoqué** par des administrateurs anti-démocratiques. Et qu'une fois de plus, il a fallu aller jusqu'au bout dans ses convictions, cette minorité dont tu parles, oui, cette minorité qui a lutté pour les droits de toute une masse trop focalisée sur leurs intérêts d'égoïstes et d'individualistes... Les Cahiers du Socialisme Libertaire t'apprendront que "quand on a cessé d'être une conscience agissante, on a cessé d'être une conscience tout court."

J'aimerais ajouter que l'importance des moeurs et faits sociaux dans la société contemporaine retombent d'une façon très directe sur l'infrastructure qu'est l'U de M ou toute autre institution. De plus, les institutions ne doivent-elles pas te préparer à lutter pour le progrès humain, pour une liberté universelle concrète, sans "gros bout de bâton" qui ne reste que le reflet d'une "démocratie de fascistes", d'oppresseurs et d'opprimés. Seulement pour te dire que le niveau social du campus, la politique du campus, et tout le "tra-la-la" du campus, n'est qu'une "artère" de la société. Lorsque tu amputes cette artère, elle ne sert plus à rien!!! Je veux quand même croire que l'U de M, malgré ses contraintes de liberté d'expression, malgré ses "cruelles réalités" nous servira à certains d'entre nous pour combattre l'avachissement social dont on reste tous victimes!

Sans mouvement étudiant, comme disait un article de l'Évangeline, (reflets d'un professeur), tu ne pourrais même pas t'exprimer en français présentement.

Notre finale au sujet de "martyrs"...faut pas présenter de fausses illusions...mais c'est à se demander si cette institution n'étouffe pas les pensées lénistes-marxistes...que tu sembles condamner sous de faux accords! Laurent Prémont (dans les presses de l'Université Laval) traduit bien ces "consciences agissantes" qui ont dû se retirer... "grand est le symbole des révoltés à la vertu modeste, mais au coeur sans mesure, qui sacrifient sans discussion leur bonheur individuel".

Pour ce qui est de la cause étudiante, laisse-moi te dire vieux qu'elle a compensé pour bien des faiblesses, qu'elle a prononcé et souligné la solidarité d'une "grande minorité d'étudiants", qu'elle a préparé les "auteurs" aux futures luttes sociales pour une démocratie moins suffoquée, corrompue et exploitée par des partisans anti-démocratiques (pour ne pas dire ce que je pense, ça donnerait des convulsions!!!) qui reculent sans cesse la roue de l'Histoire....

Sonia Eliev-Assenov

Vista Nutrition
126 rue Archibald
OFFRE SPECIALE:
Rabais de 10 % sur toutes les vitamines, herbes, épices et cosmétiques.
Tél:388 3850
126 rue Archibald, Moncton, N.B.

OPINION DU LECTEUR

"Réponse finale" à la Réponse de la Réponse ...

Une fois de plus (et cela devient une mauvaise habitude), je dois avouer que ton article me laisse plus que perplexe... Non plus étonnée, ni même déçue, cette fois-ci tu me retrouves choquée par des propos qui se veulent objectifs et clairs, mais qui restent contradictoires et qui surtout n'amènent aucune solution concrète aux problèmes étudiants sur le campus universitaire.

Nos divergences d'opinions sont apparemment plus profondes que je ne l'aurai cru mais, je ne puis me résoudre à Réprimer mon "Romantisme étudiant" pour sinon défendre mes positions, au moins répondre à ce que je crois être une injure à nombre d'étudiants sur le campus.

Tout d'abord, au sujet de la FEUM, je laisse aux interressés le soin de te faire part de leurs impressions. Cependant ton article nous décrit une fois de plus, la fédération des étudiants de l'U de M comme "dirigée par une minorité amènée à prendre des décisions souhaitées par un petit nombre de personnes élues et non-élues aux idées très particulières et interressées". J'aurai aimé que tu approfondisses tes dires..en nous donnant des Exemples concrets! Qu'entends-tu par là exactement?... Et cette reflexion de ne pas vouloir faire une chasse au Rouge - Dommage! Cela nous aurait éclairé! En ce qui concerne les Revendications générales de la FEUM, telles que Reduction de frais de scolarité, amélioration des Services aux étudiants, liberté d'expression etc...Je crois qu'elles sont légitimes et en accord avec la Majorité...A moins évidemment que pour une "Minorité seule", elles demeurent d'intérêt...Mais parlons plutôt démocratie grand mot il est vrai - dont tu sembles dénigrer d'efficacité sur le campus et qui pourtant te tient à coeur.

Tout d'abord, quand tu traites de foule "Amorphe" les étudiants présents lors des Assemblées Générales de l'occupation...j'y vois une insulte aux participants... Mais peut-être en ces temps mouvementés n'étais-tu que "physiquement" présent sur le campus Universitaire? Ainsi n'as-tu qu'une vision très limitée des faits...Piètre excuse en Réalité! Pourtant oublies-tu volontairement de dire que lors de ces assemblées, le Droit de parole était accordé à tous sans exception... Il eut été peut-être le temps de s'en servir...!

Evidemment pour certains, ce genre de démocratie ne peut être "qu'aveugle" et les décisions prises, qu'engendrées par un phénomène hypnotique complexe "de belles paroles, de causes nobles, et de Romantisme étudiant."

Quant à tes impressions générales de la Masse étudiante et de son inertie, je ne te répondrai qu'une chose: Doit-on abolir toute institution démocratique, sous pretexte, que selon toi, peu de gens sont capables de voter avec conscience pour des personnes sucesptibles de les représenter? Quelle est ta solution au danger d'une telle situation?

De même, tu me demandes: "pourquoi lors de l'occupation la FEUM n'est pas intervenue officiellement? Bien que je ne sois pas en mesure de répondre en son nom, il me semble que la Réponse est simple et claire: Selon moi élue par la masse, La FEUM se doit de représenter l'ensemble des étudiants et comme tu le sais toutes les facultés n'ont pas appuyé l'Occupation. Pouvait-elle donc démocratiquement se prononcer au nom de tous les étudiants? Tu aurais peut-être préferé qu'elle le fasse...mais c'eût été précisement agir en "Minorité" élue, mais totalitaire!"

À mon "Romantisme Étudiant" tu sembles t'opposer un "Réalisme Pratique" qui te fait dire - "Ne faisons pas des étudiants expulsés des Martyrs de la cause étudiante, ni de M. Finn un grand méchant loup...Acceptons plutôt la Réalité"

(je serai tenté d'ajouter quelle réalité? l'anti-démocratique? Celle des belles Paroles? des agissements concrets?... Je laisse à chacun le soin d'y penser...)

Et puis et Heureusement.. ton dernier revirement qui dit "Essayons de faire en sorte que de telles injustices ne se reproduisent plus" me fait penser que dans ton cas, la cause n'est pas perdu!).

Mais, en conclusion, je ne saurai que te donner un conseil d'amie... Prends garde, dans la vie de ne t'instituer qu'en observateur...! Implicitement qu'on le veuille ou non il faut choisir, un camp ou l'autre...C'est pourquoi je ne reviendrai pas sur la fameuse question de prendre position dans la Réalité sociale...Mais, sache que tu n'es pas seulement étudiant sur le campus universitaire de Moncton, mais aussi citoyen canadien, et Terrien "moyen" humainement et politiquement concerné par ton environnement, immédiat et au délà...

Il est trop facile de fermer les yeux sous pretexte de vouloir améliorer son propre univers... Vois-tu il y a trop d'inter actions dans "la réalité humaine".

Ziegler dit "Aucun homme est une île" en cela peut-être tes opinions ambigues seront ébranlées, et une discussion les plu intérressante achevee...

À quand la prochaine!

Virginie Saint-Louis

Les finances de la F.E.U.M. font l'objet d'un "Rapport sur le Contrôle Interne"

L'embauche d'un contrôleur des activités financières de la F.E.U.M. est la solution première à l'application du "Raport sur le Contrôle Interne" élaboré sous mandat par la firme de comptables LeBlanc, Doiron, Bujold & Assoc. de Moncton.

C'est en effet ce qui ressort de la présentation du rapport soumis à la dernière réunion régulière de la F.E.U.M.

"Si des améliorations ne sont pas apportées immédiatement à votre système de gestion financière, il vous sera impossible d'obtenir un rapport de vérification sans réserves sur vos états financiers annuels." Selon Marc LeBlanc, comptable de la Fédération, l'étude qu'a effectué sa firme "a permis de constater que les contrôles en place sont largement insuffisants pour assurer un contrôle efficace des opérations de la F.E.U.M.".

Ce rapport sur le contrôle interne de la F.E.U.M. vise à assurer la fiabilité et la continuité des états financiers de l'organisme. Le temps a démontré que sans un contrôle efficace, les finances de la F.E.U.M. souffrent d'un manque de sérieux dû au fait que les trésoriers qui se succèdent à la Fédération sont plus ou moins compétents.

En trois points, les recommandations de la firme LeBlanc, Doiron, Bujold & Assoc. suggèrent l'implantation d'un contrôle financier central de toutes les activités (comités) de la F.E.U.M. Le club le Kacho fait cependant exception à ce rapport étant donné son chiffre d'affaire qui dépasse celui de la Fédération. Aussi propose-t-on que les opérations du Kacho fassent l'objet d'une étude distincte. Le comptable de la F.E.U.M. a donc été mandaté pour préparer un rapport sur les activités financières du Kacho du même type que celui proposé pour la Fédération. Et finalement, le Rapport sur le Contrôle Interne demande à la F.E.U.M. de considérer l'embauche d'un contrôleur permanent afin d'assurer la continuité des systèmes proposés.

L'embauche d'un contrôleur permanent à la F.E.U.M. justifie un salaire de base de 16 000,00$ qu'il serait possible d'aller chercher dans les surplus financiers du Kacho. Aux dires de Marc LeBlanc, "le Kacho devrait être en mesure de fournir un surplus financier pour payer ce poste de contrôleur en plus de rénover ses locaux".

Les états financiers du Kacho sont très difficiles à vérifier, d'après M. LeBlanc, parce que "c'est du cash (...) et que cet argent passe dans plusieurs mains" avant de tomber dans les livres de comptes. "C'est pourquoi le contrôle à venir devra être très rigide" de poursuivre M. LeBlanc.

Un comité d'étude sur le Rapport du Contrôle Interne composé de cinq membres du C.A. de la F.E.U.M. se penchera sur les propositions soumises dans le Rapport de la firme de comptables. Il sera possible de connaître la position de ce comité lors de la réunion de la Fédération du mardi 28 septembre.

Galerie Sans nom

Bienvenue à tous!

Michel Gaboury, photographe de Montréal, exposera ses oeuvres récentes à la Galerie Sans Nom Co-op Ltée, 347 rue St. George, du 5 au 28 octobre. Heures d'ouverture: du mardi au vendredi de deux à sept heures. Le public est bienvenue. Le vernissage aura lieu le mardi 5 octobre à huit heures. Pour plus d'information, composez 854-5381.

CULTURE ET ARTS

5-10 octobre

LA VIE CONTINUE

Français. 1980. 93 min. Coul. Drame psychologique réalisé par Moshe Mizrahi. *Scén.:* M. Mizrahi, Rachel Fabien. *Phot.:* Yves Lafaye. *Mus.:* Georges Delerue. *Mont.:* Albert Jurgenson. *Int.:* Annie Girardot, Jean-Pierre Casel, Pierre Dux, Giulia Salvatori, Emmanuel Gayet, Rivera Andres, Michel Aumont.

Jeanne perd son mari Gérard, victime d'une crise cardiaque. Elle doit assumer seule la responsabilité de la marche du foyer et s'occuper de ses trois enfants. L'aînée, Catherine, décide de voler de ses propres ailes et s'installe chez une amie. Après quelques travaux peu satisfaisants, Jeanne finit par trouver un emploi stable chez un vieux tailleur juif. Entre-temps, elle a fait la connaissance d'un sympathique marchand de bicyclettes, Pierre, avec qui elle a entamé une liaison. Mais l'ex-femme de Pierre revient inopinément dans sa vie.

Le sujet n'est pas particulièrement neuf mais il est traité avec une belle sensibilité dans l'évocation de divers problèmes psychologiques, familiaux et sentimentaux d'un veuvage subit. Le réalisateur procède par petites touches, tantôt émouvantes, tantôt ironiques, tantôt colorées, pour tracer un tableau varié et convaincant. Sans aller toujours au fond des choses, il réunit habilement des traits bien observés dans une mise en images précise. Annie Girardot sait faire sentir les nuances de son personnage.

Ce film traite avec chaleur les problèmes d'une femme encore jeune frappée par la mort de son mari. L'intrigue comporte des libertés de conduite.

12-13-14 octobre

UN MAUVAIS FILS

Français. 1980. 110 min. Coul. Drame psychologique réalisé par Claude Sautet. *Scén.:* C. Sautet, Daniel Biasini, Jean-Paul Torok. *Phot.:* Jean Boffety. *Mus.:* Philippe Sarde. *Mont.:* Jacqueline Thiedot. *Int.:* Patrick Dewaere, Brigitte Fossey, Yves Robert, Jacques Dufilho, Claire Maurier, David Pontremoli.

Après avoir fait de la prison aux Etats-Unis pour trafic de drogue, Bruno Calgagni rentre en France. Il retrouve son père, René, ouvrier en construction, mais celui-ci lui reproche la mort de sa mère survenue pendant son absence. Bruno a du mal à se trouver du travail puis finit par dénicher un emploi chez un libraire. Il devient l'amant de Catherine, une ex-droguée qui a de la difficulté à contrôler ses besoins de stupéfiants. Quand René est victime d'un accident de travail, Bruno tente une réconciliation.

Changeant de milieu, de rythme, de manière presque, Claude Sautet a réalisé un film plus retenu, plus sombre que ses précédents. La matière abordée est toujours aussi riche cependant, englobant aussi bien les conflits de générations que la réhabilitation des délinquants, le monde du travail et le sort morose de certains marginaux. Tout cela est brassé avec maîtrise dans des aperçus vrais et directs à travers des personnages nuancés qu'interprètent avec conviction des comédiens de grand talent.

A travers un cas de réinsertion sociale, ce film prône l'esprit de tolérance dans les relations humaines. Des situations fort délicates y sont présentées.

Concours d'orchestre

Le Conseil Acadien de Coopération Culturelle (en Atlantique) participera à l'organisation d'un concours d'orchestre qui sera réalisé en janvier et février. Réparti sur huit fin de semaines, autant d'orchestre amateurs participeront et un jury sélectionnera la meilleures.

Les orchestres des quatre provinces atlantiques seront invités à participer et un jury choisira les huit finalistes. Le prix accordé sera de vingt heures de studio pour l'enregistement d'un 45 tours qui sera produit à

C'est ce qui ressort de la réunion du Conseil Acadien de Coopération (en Atlantique) tenu à Moncton, les 26 et 27 septembre 1982.

D'autre part, le directeur du Conseil Acadien de Coopération (en Atlantique) accompagnera une délégation de la Société Nationale des Acadiens qui doit présenter un dossier acadien aux autorités françaises. Louis-Marie Melanson sera le porte-parole de la délégation en matières culturelles. Les demandes du Conseil Acadien de Coopération Culturelle (en Atlantique) parlent surtout sur des stages de formation en France pour des francophones de l'Atlantique. Le séjour de la délégation à Paris est prévu du 2 au 9 octobre.

Afin d'être mieux informé sur les dossiers développés par la Fédération Culturelle des Canadiens Français, le Conseil Acadien de Coopération Culturelle (en Atlantique) demandera à cet organisme de lui accorder un siège d'observateur. Le Conseil Acadien de Coopération Culturelle (en Atlantique) pense qu'il pourrait être profitable de coordonner certaines activités de la F.C.C.F. au niveau des quatre provinces de l'est du Canada.

Le Conseil Acadien de Coopération Culturelle (en Atlantique) étudiera les possibilités d'organiser au cours des prochains mois, des ateliers pour les jeunes producteurs de spectacles, de même que des ateliers d'expression corporelle.

La réunion annuelle du Conseil Acadien de Coopération Cultuelle (en Atlantique) est prévue pour les 19, 20, et 21 novembre 1982.

Louis-Marie Melanson
Directeur

Café Chrétien

L'état de l'homme

La Bible qui est la parole vivante de Dieu vous décrit l'état lamentable de l'homme vis à vis son Créateur. En effet, le prophète Isaïe nous dit la raison pourquoi l'homme est séparé de Dieu. "Mais ce sont vos crimes qui mettent une séparation entre vous et votre Dieu; se sont vos péchés qui vous cachent sa face et l'empêchent de vous écouter" Isaïe 59:2 et Ezéchiel nous dit encore "L'âme qui sèche, c'est celle qui mourra." Ezéchiel 18:20. Dieu est clair à ce sujet, l'homme est séparé de Dieu pour l'éternité à cause de ses péchés et la Bible nous dit que tous sans exception commettent des péchés."Il n'y a point de juste, non pas même un seul" Romains 3:10; devant Dieu nous sommes tous coupables, "Car tous ont péché et sont privés de la gloire de Dieu" Romain 3:23, on a tous péché et on est tous privé de la présence de Dieu, séparé de lui à tout jamais mais Dieu dans sa miséricorde nous donne la possibilité d'avoir la vie éternelle. "Car le salaire du péché, c'est la mort (spirituelle et physique) mais le don gratuit de Dieu c'est la vie éternelle en Jésus Christ". Ce verset nous dit que l'homme est condamné éternellement à cause de ses péchés mais que le Christ lui offre la vie éternelle parce qu'il est mort pour lui à la croix, il a pris tes péchés. Ce n'est sûrement pas en faisant de bonnes oeuvres que l'on va au ciel parce que l'épitre aux éphésiens nous le dit; "Car c'est par la grâce que vous êtes sauvés, par le moyen de la foi. Et cela ne vient pas de vous, c'est le don de Dieu. Ce n'est point par les oeuvres, afin que personne ne se glorifie." Ephésiens 2:8-9, c'est un cadeau que Dieu nous donne, il nous donne la vie éternelle si on se repent de nos péchés et qu'on accepte que le Christ est mort à la croix, à notre place. C'est un choix que l'on doit faire, croire au Christ de tout notre coeur et être sauvé, ou le rejeter et être condamné. Si tu veux d'autres informations à ce sujet, lis la Bible et on t'invite à venir nous rencontrer au Café chrétien pour en discuter.

Atelier d'Art oratoire

ATELIER D'ART ORATOIRE "INITIATION AU VIDÉO"

LE MARDI 12 OCTOBRE AU LOCAL D-036 DE LA FACULTÉ DES SCIENCES DE L'ÉDUCATION

Coop étudiante

Réunions de formation des comités du 4 au 6 octobre.
Lundi à 18h30: approvisionnement
Mardi à 18h30: services (livres et disques usagés, artisanat)
Mardi à 18h30: financement, gestion et caisse.
Mercredi à 18h30: publicité, animation et éducation coopérative

Lieu: à la Coop

"J'avions 375 ans"

Le dernier film de Phil Comeau, "J'avions 375 ans" (46 min. coul.), sera présenté au Centre universitaire de Moncton, local 163 de l'Édifice des sciences infirmières le lundi 4 octobre à 20 heures.

À travers les fêtes du 375e anniversaire, ce film tente de démontrer la lutte incessante des Acadiens contre une assimilation toujours croissante et trace le portrait de la situation économique, culturelle, et socio-politique des Acadiens de la Nouvelle-Écosse.

L'entrée est libre et tous sont les bienvenus.

CULTURE ET ARTS

Ateliers socio-culturels

BALLET-JAZZ 1

Animatrice : Chantal Cadieux
Date : jeudi, 7 octobre
Heure : 16h à 17h
Local : 148 Ceps
Maximum : 20 participants
Durée : 9 semaines
Coûts : $12

Cet atelier améliorera votre bien-être physique. Vous connaitrez un rituel favorisant le placement du corps, le tonus musculaire et la flexibilité.

BALLET-JAZZ 11

Animatrice : Chantal Cadieux
Date : vendredi, 8 oct.
Heure : 16h à 17h
Local : 148 Ceps
Maximum : 20 participants
Durée : 9 semaines
Coût : $12

Cet atelier te permettra de perfectionner certaines techniques apprises au Niveau 1

CERAMIQUE

Animatrice : Johane Huot
Dates : 24 oct. et 7 Nov.
Heure : 10h à 17h
Local : 035 Arts
Maximum : 15 participants
Coût : $15

Initiation à la matière plastique qui est la terre. En apprennant à fabriquer des pièces utilitaires ou pièces décoratives de votre choix.

CLUB D'ECHECS ET BACKGAMMON

Animateurs : Rodrigue Hébert et Louis Robichaud
Date : 11 octobre
Heure : 19h à 23h
Local : 431 Taillon
Maximum :
Coût : $2

Si tu veux apprendre à jouer aux échecs et backgammon ou te perfectionner en affrontant des adversaires de taille, rends-toi au local et devient membre du club.

GUITARD

Animateur : Laval Bergeron
Date : mercredi, 13 oct.
Heure : 18h30 à 19h30
Local : 324 Taillon
Maximum : 12 participants
Durée : 9 semaines
Coût : $10

Buts et objectifs
Gammes, accords simples et barrés. Mouvements et positions des mains. Travail personnel et collectif.

TRICOT

Animatrice : Linda Boucher
Date : jeudi, 14 oct.
Heure : 18h à 20h
Local : Salon Lefebvre
Maximum : 25 participants
Durée : 9 semaines
Coût : $10

L'étudiant pourra prendre connaissance de plusieurs différentes mailles de tricot. Tu apprendras à débuter et à finir une pièce de ton choix.

PATINAGE ARTISTIQUE

Animatrice : Gisèle Melanson
Date : mercredi, 13 oct.
Heure : 14h45 à 15h45
Local : Aréna
Maximum : 25 participants
Durée : 9 semaines
Coût : $10

Initiation aux techniques de base du patinage artistique. L'étudiant progressera sous le système d'écusson de compétance qui comporte les mouvements de base. Profitez de l'occasion afin d'améliorer votre coup de patin et votre forme physique.

INITIATION A LA PHOTOGRAPHIE

Animateur : Jean Berthelemé
Date : mardi, 12 oct.
Heure : 19h30 à 21h30
Local : 431 Taillon
Maximum : 15 participants
Durée : 5 semaines
Coût : $10

Cet atelier est destiné à ceux et celles qui viennent d'acquérir une caméra 35mm ou qui y songent sérieusement. Il sera question du fonctionnement de l'appareil et des différents accessoires photographiques. Joignez-nous et apprenez les fondamentaux de la photographie.

YOGA 1

Animateur : Eugène Georges
Date : 12 octobre
Heure : 16h à 17h
Local : 536T
Maximum : 15 participants
Durée : 8 semaines
Coût : $10

Cet atelier est destiné aux débutants. Contenu: différentes poses de yoga et techniques respiratoires.

YOGA 11

Animateur : Eugène Georges
Date : 13 octobre
Heure : 15h30 à 17h
Local : 536 Taillon
Maximum : 15 participants
Durée : 9 semaines
Coût : $10

Après vous être initié au Yoga, profitez de ce second atelier pour vous perfectionner et pour apprendre de nouvelles techniques.

DANSE ET EXERCISES AEROBIC

Animatrice : Louise Poitras
Date : mardi, 12 oct.
Heure : 18h à 19h
Local : 148 Ceps
Maximum : 25 participants
Durée : 9 semaines
Coûts: : $10

Apprenez à mieux connaître votre corps à l'aide d'une série d'exercises tout à fait moderne. A l'aide de la musique, vous apprendrez de nouveaux mouvements qui aideront à améliorer votre condition physique.

DANSE FOLKLORIQUE

Animateur : Luc Roussel
Date : vendredi, 15 oct
Heure : 19h à 21h
Local : 148 Ceps
Maximum : 35 participants
Durée : 9 semaines
Coût : $10

Depuis toujours la danse folklorique a su exprimer les moeurs et les coutumes des différentes ethnies. Au programme, danses québecoises, acadiennes, israelites, hongroisses, mexicaines, italiennes, grecques, russes, etc.

LES ATELIERS SONT UNE ACTIVITE DU SERVICE DES LOISIRS SOCIO-CULTURELS, PARTIE INTEGRANTE DES SERVICES AUX ETUDIANTS.

LES FONDS PERMETTANT LA MISE SUR PIEDS DES ATELIERS PROVIENNENT EN PARTIE DES CONSEILS ETUDIANTS ET DE L'ADMINISTRATION DE L'UNIVERSITE DE MONCTON.

INSCRIPTION

IL Y AURA UN KIOSQUE A L'ENTREE DE TAILLON OU TU POURRAS T'INSCRIRE ET T'INFORMER DES ATELIERS DE TON CHOIX, LES 4, 5 et 6 OCTOBRE ENTRE 10h et 14h, OU RENDS TOI AU 410 TAILLON.

TU PEUX TELEPHONER EN TOUT TEMPS AU 858-4161 OU VIENS ME VOIR AU 407 TAILLON. JE ME FERAI UN PLAISIR DE TE RENSEIGNER.

Michael

MICHAEL ROPER
RESPONSABLE DES ATELIERS
858-4161

ACTUALITÉ INTERNATIONALE

Quand Begin se voit menacé de Paix

Qui doit craindre la paix et la cohabitation pacifique sinon les vautours? En prenant l'initiative d'envahir le Liban, le Tandem Begin-Sharon croyait, à tort, sortir plus fort que jamais de cette entreprise (que je qualifierai de diabolique) et s'imposer à jamais comme les maîtres absolus du Proche-Orient. La Maison blanche, reconnaissante de recevoir un Liban nettoyé de ses révolutionnaires, leur a laissé les coudées Franches pour agir de la sorte. Or, trois événements sont venus brouiller leurs cartes et tout remettre en cause. En effet, les stratèges israëliens se sont basés sur de faux calculs. Ils ont commis le péché communément appelé "vendre la peau de l'ours avant de l'avoir tué".

Premièrement, la victoire militaire que les Israëliens voulaient rapide et totale n'a pas eu lieu. Plus de deux mois de combat n'ont pas suffit à battre les Palestiniens retranchés dans Beyrouth dévasté. Aprés le départ des combattants palestiniens et le massacre qui s'en suivit, l'opinion internationale s'est retournée contre les plus forts matériellement et du coup la position d'Israël est devenue si faible que même à l'intérieur du pays, la réaction se fait sentir.

Deuxièmement, le plan de paix de Reagan n'a pas été récusé par les Arabes, comme on l'aurait cru de prime abord, mais bien par les Israëliens eux-mêmes, Bégin y voit "une ouverture à la création d'un État palestinien communiste".

Troisièmement, la relance de l'offensive diplomatique arabe, conséquence directe du dernier sommet, a eu pour effet de couper l'herbe sous les pieds des gouvernants israëliens. Le document Paraphé au Maroc par les dirigeants arabes constitue une évolution et un véritable tournant de l'histoire. Le

plan, présenté par la Tunisie et l'Arabie Saoudite, inspiré de la légitimité onusienne reconnaît implicitement l'existence de l'Etat d'Israël sans pour autant renoncer aux droits légitimes du peuple palestinien à disposer d'une patrie.

Cet événement, remarquable et fort remarqué, a laissé perplexe les dirigeants israëliens et surtout sans parade aucune. Israël est aujourd'hui au pied du mur et l'on se demande si ce n'est pas la conséquence de la gourmandise dont ont fait preuve ses dirigeants ces dernières années. Le pays vit politiquement, socialement, culturellement et économiquement en perpétuel état de guerre, mais cela durera-t-il? Il est à espérer, après la découverte de la réalité palestinienne et le mouvement pour la paix qui en a résulté, que l'on s'achemine vers un consensus global au Moyen-Orient. Mais cela le tandem Begin et Sharon l'acceptera-t-il? Avec un gouvernement travailliste qui est totalement d'accord avec le plan Reagan, on ose croire que le peuple israëlien saura trouver le chemin de la paix. Cela est-il possible pour le moment? Kamal Attaturk a dit "Si l'on souhaite une paix durable, il faut que, dans l'ensemble du genre humain, la faim et l'oppression fassent place à la prospérité". Le chemin de la paix passe entre autres par la Palestine où la faim et l'oppression demeurent.

Mehdi Attia

Poésie salvadorienne

Le Comité de Solidarité avec la lutte du peuple d'El Salvador est constitué d'étudiants et de professeurs de l'Université de Moncton. Tous ceux et celles qui veulent se joindre à nous sont les bienvenus!

On peut nous contacter au 388-5770 à l'heure du souper.

L'auteur de ce poème, le salvadorien Roque Dalton, est né en 1935. Militant, écrivain, il a été emprisonné, puis a vécu en exil, sans cesser de militer et en publiant de nombreux livres. Il est rentré au El Salvador et a été assassiné en mai 1975.

Le repos du guerrier

Les morts sont de jour en jour plus indociles.

Autrefois c'était facile avec eux:
nous leur donnions un col dur une fleur
nous chantions leurs louanges szr une longue liste:
et la grandeur de la patrie
et les ombres célèbres
et le marbre monstrueux.

Le cadavre signait à la suite de la mémoire
il repartait en rang
et marchait au rythme de notre vieille musique.
Mais voyons
les morts
sont différents depuis.

Maintenant ils deviennent
ironiques ils questionnent.

Il me semble qu'ils se
rendent compte qu'ils
sont de plus en plus
la majorité!

Ses deux enfants, militants du Front Farabundo Marti pour la libération nationale (F.M.L.N.), ont été arrêtés par la tiranie en 1981 et on ne les a revus depuis. En 1982, ils seraient âgés de 16 et de 18 ans.

Centre d'Emploi

Centre d'emploi sur le campus
Édifice Taillon, suite 401
Université de Moncton

Tél: 858-4254, 388-6711

4 octobre 1982

Important - Important - Important - Important

Les trousses d'information pour les emplois avec le Gouvernement du Canada sont disponibles au Centre d'emploi sur le campus. Date limite afin de soumettre vos demandes est **le 13 octobre.**

L'examen du Service extérieur sera écrit le 16 octobre au local R-221 des Sciences à 9h00 **précis**.

L'examen FI aura lieu le 18 octobre à 19h00 au local 187 de la Faculté d'administration.

Sessions d'information

Il est recommandé de se présenter à ces sessions d'information afin de mieux vous renseigner sur la compagnie ou l'organisme, tel le Gouvernement, qui viennent vous recruter.

Certaines de ces sessions sont obligatoires si vous voulez obtenir une entrevue.

Octobre

4 Gouvernement du Canada
Programme FI
local 050, Administration, à 13h00

7 Gouvernement du Canada
Services extérieurs - tous(tes) les finissants(es) intéressés(es) à une carrière avec ce Ministère
local 050, Administration, à 12h00

7 Gouvernement du Canada
Environnement Canada
Génie (civil, industriel), Math/Physique, Statistiques, Économie, Chimie, Informatique
local A-237, Faculté des arts, à 13h30

Novembre

25 College Pro-Painters (Emplois d'été)
Tous(tes) les étudiants(es) intéressés(es) à un emploi d'été avec cette compagnie
local 050, Administration, de 09h00 à 17h00, durée de chaque présentation, 1h30.

Pré-sélection

Notez: Il est important de soumettre vos demandes d'emploi au Centre d'emploi sur le campus avant 16h30 le jour de la date limite afin de permettre aux employeurs de faire une pré-sélection.

Octobre

5 Thorne Riddell (firme comptables)
Tous(tes) les finissants(es) intéressés(es) à poursuivre une carrière de C.A.

6 Deloitte, Haskins & Sells (firme comptables)
BAA, BSA (comptabilité), intéressés(es) à poursuivre une carrière de C.A.

13 Fonction publique du Canada
voir le guide disponible au Centre d'emploi

14 Coopers & Lybrand (firme comptables)
BAA, BSA (comptabilité), intéressés(es) à poursuivre une carrière de C.A.

14 Canadian General Electric
BAA, BSA (finance, comptabilité), Économie, B.Sc. Math

15 Procter & Gamble
BAA, BSA (marketing)

15 Clarkson & Gordon (firme comptables)
BAA, BSA (comptabilité), intéressés(es) à poursuivre une carrière de C.A.

15 Canada Packers
BSA (marketing), BAA, B.Sc. Chimie

16 Gouvernement du Canada
Services extérieurs

18 Doane Raymond (firme comptables)
Tous(tes) les finissants(es) intéressés(es) à poursuivre une carrière de C.A.

21 Peat, Marwick, Mitchell (firme comptables)
BAA, BSA (comptabilité), intéressés(es) à poursuivre une carrière de C.A.

22 Banque du Canada
B.Sc. Informatique

27 Chrysler Canada
BAA, BSA

29 A.C. Nielsen
Tous(tes) les finissants(es) intéressés(es) à une carrière en marketing

Novembre

1 Banque du Canada
BAA, BSA (finance, administration)

17 College Pro-Painters (Emplois d'été)
Tous(tes) les étudiants(es) intéressés(es) à un emploi d'été avec cette compagnie

Décembre

15 Banque du Canada
B.Sc. Économie

Entrevues

Notez: Les demandes d'emploi doivent être soumises en même temps que vous cédulez vos entrevues. Premier arrivé, premier servi.

Octobre

19 Michelin
Génie industriel

19 Touche Ross (firme comptables)
BAA, BSA (comptabilité), intéressés(es) à poursuivre une carrière de C.A.

27 Metropolitan Life
Ceux(celles) intéressés(es) à une carrière dans la vente d'assurance.

Novembre

3 Zellers
BAA, BSA (marketing)

4 National Sea Products
BAA, BSA (comptabilité)

12 London Life
Carrière dans la vente d'assurance

Emplois d'été 1983

Environnement Canada est déjà à la recherche de sa main-d'oeuvre d'été '83, c'est-à-dire interprètes de parc dans les Parcs Nationaux, région de l'Atlantique. Les formules de demandes d'emploi sont présentement disponibles au Centre d'emploi. Date limite, 5 novembre à 16h00.

Le Conseil National de Recherches du Canada recherche sa main-d'oeuvre d'été '83 pour ses laboratoires à Halifax, Ottawa et Saskatoon. Si vous êtes en Sciences ou en Génie, en 3e ou 4e année et vous possédez un haut rendement académique, cet employeur est intéressé en votre candidature. Les formules sont disponibles au Centre d'emploi et doivent être soumises avant le 19 novembre.

Emplois à la ville

Nous sommes en train d'établir un réservoir de personnel qui serait disponible pour des emplois possibles en ville.

Déjà on nous a contacté pour des emplois en ville et nous avons eu de la difficulté à trouver des candidats(es). Si le travail d'hôte/hôtesse, serveur/serveuse, commis dans un magasin ou tout autre travail en ville vous intéresse, communiquez avec le Centre d'emploi.

Pizza Delight recherche des candidats(es) pour tous leurs restaurants en ville. Si vous êtes intéressés(es), communiquez directement avec le Centre d'emploi ou allez chercher une formule à un des restaurants.

EN ACADIE

Centraide Moncton

L'objectif pour la Campagne financière de Centraide pour l'année 1982 a été fixé à 610 000$ a annoncé le 23 septembre dernier le président de cet organisme, M. Philip Haylock. Pour la première fois dans son histoire Centraide Moncton vise un objectif qui dépasse 600 000$ pour sa Campagne annuelle. L'an dernier, les solliciteurs de Centraide s'étaient donnés comme tâche d'amasser 588 000$. L'objectif 1982 représente donc une augmentation de quatre pour cent (4%) sur celui de l'an dernier.

La Campagne est sous la présidence conjointe de messieurs A.D. (Sandy) Gillis et Gary L. Crowell, tous deux à l'emploi de "Eastern Broadcasting System" à titre de vice-présidents. Soulignons que le président de Centraide Moncton, M. Haylock, fait partie de la firme comptable Deloitte, Haskins et Sells de Moncton.

En qualifiant l'objectif de cette année de "réaliste" compte tenu de la conjoncture économique actuelle, M. Haylock a tenu à souligner que l'objectif ne fut établi qu'à la suite d'une revue complète des budgets proposés par les dix-neuf(19) agences communautaires et des services sociaux membres de Centraide Moncton. Toujours selon ce dernier, cette revue des budgets assure une meilleure utilisation des fonds perçus en rapport avec les services humanitaires rendus aux citoyens de l'agglomération de Moncton. Soulignons que ces mêmes services coûteraient, en moyenne, sept fois plus cher, s'ils étaient dispensés par le gouvernement.

Centraide réussi à faire ressortir chez les individus leurs meilleurs qualités: le leadership, la compréhension, la coopération, l'engagement et certainement le don de soi. Travailler ensemble pour un but commun est en quelque sorte une action unique et cela nous revitalise sur le plan individuel et collectif à chaque fois.

"Faire sa part" selon Centraide serait basé sur le revenu personnel dont les barèmes sont l'équivalent de un a deux pour cent du salaire annuel de l'employé.

MM. Gillis et Crowell s'entendent pour dire que l'intérêt premier de Centraide est les gens.

S'entraider, un effort collectif pour s'assurer des services humanitaires et des programmes visant le bien-être de la communauté, voilà le but de Centraide. Néanmoins, on est conscient que dans certaines circonstances les gens peuvent s'aider et dans d'autres ils sont dans l'impossibilité de le faire.

Pour plusieurs, les agences de Centraide signifient très souvent la différence entre l'espoir et le désespoir. Ceci dit, les co-présidents et les bénévoles espèrent avoir l'appui des cadres, des travailleurs et de tous les citoyens afin de s'assurer que les agences membres seront en mesure d'assurer leurs services indispensables aux trois communautés. Personne ne peut affirmer qu'un jour, il n'aura pas recours à l'un des agences pour rencontrer ses besoins.

Dans un autre ordre d'idées, soulignons qu'en octobre, plusieurs activités reliées à la Campagne 1982 prendront place. M. Haylock a affirmé que des mises à jour hebdomadaires seront émises.

Au sujet de l'Évangeline

Le quotidien l'Évangeline continue à faire parler de lui.

Un communiqué de presse émanant de la direction du journal, le jeudi 30 septembre dernier, maintenant que le syndicat rendait impossible la publication du journal.

Et pour ce qui est du déficit accumulé, il s'élevait au 31 août 1982 à 800 000$.

Une réouverture du journal serait possible peut-être si le syndicat acceptait une entente fondamentale reconnaissant le droit à la gestion de l'employeur.

Le syndicat de son côté, continue de voir là un lock-out illégal.

Il soulignait mercredi le fait suivant: la fermeture n'est pas causée par les employés et leur refus de faire le travail des personnes congédiées par l'employeur.

À ce sujet, la direction avait proposé des horaires à temps partagés, mais l'Union des imprimeurs Acadiens avait rejeté l'offre alléguant que cela porterait un préjudice monétaire à ces membres.

À la suite de cela, six employés avaient été mis à pied.

M. Hatfield a exprimé le souhait de voir réouvrir le journal en attendant la nomination d'un médiateur.

À Ottawa, Serge Joyal a affirmé qu'il était possible pour le gouvernement fédéral de subventionner le journal l'Évangeline.

On apprenait de plus le 29 septembre ceci: M. Marc Ouellette, co-propriétaire avec M. Michel Desrosiers des Éditions de la Baie des Chaleurs a exprimé l'intention d'ouvrir un journal.

Aucun pour-parler d'achat n'ont été entrepris avec la direction de l'Évangeline a tenu à souligner M. Ouellette.

Une autre conférence de presse est attendue pour lundi et il sera intéressant de voir s'il y aura réouverture et si elle sera précédée d'un changement de propriétaire.

E.-S.G.

L'Acadie, l'Acadie, part II

Le 4 avril dernier, je me rendais innocemment au Kacho voir le film "L'Acadie, l'Acadie", lorsque j'eus l'occasion de voir se dérouler sous mes yeux la deuxième partie du film. Malheureusement, comme le narrateur de l'ONF n'était pas là, et que je n'avais pas vu le premier film, j'ai mis deux jours à comprendre ce qui se passait. Il y avait bien un journaliste de "l'Évangeline" qui essayait de m'embrouiller dans l'histoire, heureusement que "Radio-Tralala" m'éclairait un peu plus (en fait, ils ont même filmé plusieurs gros plans de moi), mais en fait, il n'y avait que les gens très occupés qui savaient vraiment ce qui se passait.

"Ma Rosalie", ai-je pensé, "tant qu'il y aura du beurre de peanut à mettre sur mon pain, je peux payer des frais de scolarité élevés!". Mais, voilà, je n'avais plus de pain. J'ai donc été négocier un peu de pain, histoire de garder ma ligne, mais ça n'a pas réussi, et j'ai même perdu mon gagne-pain, ainsi que ma ligne téléphonique.

C'est ainsi qu'après avoir évacué une partie de ce qui me restait (certains diront qu'il m'en reste encore que j'ai obstrué au 5e de Taillon...), j'ai tout juste eu le temps de loger un appel avant d'être décroché. "Le comité est d'avis que M. Le Comte n'est pas réadmissible", m'a dit l'opératrice. "Il n'y a donc pas de service au numéro où je suis allé?", répondis-je.

Voilà donc la triste histoire des coupures de services. Et elles ont lieu malgré les augmentations de tarifs. Certains diront qu'ils sont sensibles et sympathiques, mais à quoi bon voter des propositions, si on a peur de les défendre? Pour contenter la masse avant qu'elle ne vous donne un coup sur la tête?

Je vous tire ma Reverence

Michel Le Comte
Ex-Pulsé

Le P.M. au C.U.M.

Le premier ministre Richard Hatfield a participé le jeudi 29 septembre à une soirée sociale qui s'est tenue au pavillon Taillon.

Durant la soirée, les candidats francophones venant de diverses régions ont été présentés à l'auditoire. Celle-ci contenait environ une centaine de personnes composé d'étudiants pour la plupart.

M. Hatfield a prononcé un discours principalement axé sur le développement culturel et sportif.

Il a notamment promis: un budget de cinq millions de dollars échelonné sur cinq ans pour des installations sportives, la création d'un programme d'aide à la production cinématographique au N.-B. et aussi de favoriser le développement culturel sous plusieurs autres formes, en particulier par la formation de troupes de théâtres.

Selon le Premier Ministre, la mise en place de ces programmes devraient permettre la création d'un grand nombre d'emploi sans préciser si ceux-ci seront à mi-temps ou à temps plein.

M. Hatfield s'est toutefois évité de commenter en ce qui concerne les budgets consacrés aux universités de la province.

E.-S. G.

Occasions de Carrière

Le programme de formation des élèves-officiers de la réserve navale offre à de jeunes femmes et à de jeunes hommes choisis l'occasion d'accroître leurs connaissances et de s'épanouir en recevant une formation navale et en obtenant un brevet de Première réserve des Forces canadiennes pendant qu'ils fréquentent l'université.

Qualités requises

Etre étudiant à temps plein dans une université ou dans un autre établissement d'enseignement post-secondaire.

Etre âgé de 17 à 23 ans

Etre en bonne santé

Etre en mesure de recevoir une formation au cours de l'année scolaire et pendant la période d'été (jusqu'à seize(16) semaines)

Obtenir des résultats scolaires satisfaisants

Renseignez-vous sur les occasions qui vous sont offerts

Communiquez avec l'Unité de la Réserve navale ou le Centre de recrutement des Forces canadiennes le plus près de chez vous

La cohabitation ou le mariage

Connaissez-vous vos droits quant au partage des biens?
Comment vous protéger?

Me Aldéa Landry, présidente de la division du Nouveau-Brunswick pour l'Association du Barreau Canadien, explique la nouvelle **Loi sur les biens matrimoniaux.**

Cette conférence organisée par des étudiants de l'École de Droit a lieu:

le mardi 5 octobre 1982 à 19h30
au local 258 du Pavillon P.A. Landry
(École de droit)

Beignes et café seront servis
Bienvenus à tous

★ ★ ★

SPORTS ET LOISIRS

Cross Country

Pour ce qui est de l'équipe de cross country sous la tutelle de Charles Babineau, ils ont débuté leur saison le 25 septembre dernier alors que la troupe se rendait à Halifax pour y visiter leurs homologues de Dalhousie. Les résultats de cette première compétition furent très encourageants alors que le vétéran de l'équipe, l'infatiguable Mike Taylor, profita d'un départ trop rapide de ses adversaires pour décrocher une victoire sans équivoque. Pour sa part, Daniel "Bozo" Gallant de Cap-Pelé, qui semble très en forme cette année, s'appropria le quatrième rang en vertu d'un temps de 33 m 33 sec pour les 10 Km de l'épreuve comparativement à 32.58 pour Taylor. Les autres portes-couleurs de Moncton furent Donald Leblanc(18) avec 37.12; Pierre Dionne (20), Gilles Bryar (23), Gaston Haché (24), Pierre Paquet (25) et Michel Daigle (26). Du côté féminin, Pam Curry de Dalhousie mérita la victoire, alors que Carole Bouchard pris le septième rang pour les nôtres et Brigitte Allain terminait huitième. Les prochaines rencontres pour les cross-country sont prévues pour le 9 octobre à U.N.B., le 16 octobre a l'U de M et le championnat de l'Atlantique à U.N.B. le 23 octobre.

Eric Fournier

Course à pied

Résultats (course, Faculté d'Adm.)

1.	Daniel Gallant	19:47	1er étu.
2.	Jean-Yves Boudreau	22:52	2e étu.
3.	Gaetan Haché	23:22	3e étu.
4.	Gilles Blier	23:35	
5.	Jacques LeBlanc	25:31	
6.	Léandre Bourque	25:47	1er prof.
7.	Mike Daigle	26:25	
8.	Claude Bourque	26:34	
9.	Jean Marc Surette	26:36	
10.	Jean Paul Leclair	27:59	
11.	Alfred Bourgeois	28:36	2e prof.
12.	Pierre Cormier	29:17	
13.	Marc LeBlanc	29:43	
14.	Brian Murphy	30:07	
15.	Gisèle Desrosiers	38:16	1ère étu. femme

Organisé par le Comité de sport, présidé par Daniel Gallant. Des activités futures qui vont être organisées sont:

Volleyball
Tournoi (4 raquettes)
(Badminton, tennis, squash, racquet ball)
Hockey boule
Curling
etc.

Éric Fournier

Ballon sur Glace

- Toutes les filles intéressées à jouer avec les Anges Bleus.

- réunion le octobre, local 226 C.E.P.S.

- toutes sont les bienvenues

- viens jouer avec nous

information: Guy Bernier au C.E.P.S.

Hockey universitaire

Début des rencontres

octobre 9 et 10	U de M	à	Dalhousie (tournoi Lobster Pot)
octobre 23	U de M	à	SMU (hors concours)
octobre 24	SMU	à	U de M (hors concours)
octobre 30	U de M	à	UNB
novembre 17	U de M	à	UPEI (hors concours)

- détails sur le camp d'entraînement dans le prochain FRONT.

Les prochaines rencontres sont prévues pour octobre:

2	St-Thomas	U de M	11h
3	U de M	Atlantic Air Seal (Saint Jean)	14h
6	Mount A	U de M	16h
12	U de M	UNBSJ	5h30
16	U de M	St-Thomas	14h
17	Dalhousie	U de M	13h
20	U de M	Moncton	5h30
23	Fredericton Caps	U de M	14h
24	Atlantic Air Seal	U de M	14h
j30	Simon Stingers	U de M	14h
31	U de M	Fredericton Caps	14h

Eric Fournier

Hockey Inter-Faculté

Dernière chance de s'inscrire, Local 206 C.E.P.S.
début de la saison : 12 octobre
12 équipes déjà inscrites.
ligue gentilhomme ou compétitive

Chausse tes patins et viens jouer!

Information: Jean Marc Levesque

Soccer

La saison de soccer de nos Aigles Bleus a débuté depuis quelques temps et se déroule plutôt rondement. Le onze de Moncton joue en effet 18 parties en moins de sept semaines. Les Aigles évoluent dans une ligue civile qui comprend des formations telles U.N.B., Saint-Jean, St-Thomas, les Rovers de Moncton, etc.Leurs parties locales se déroulent sur le terrain voisin voisin de la piste d'athlétisme du campus. Le bleu et or a donc déjà sept rencontres de disputées, soit une rencontre hors concours contre Mount Allison le 10 septembre ou les nôtre avaient dû laisser pavillon 7-2.

Pour ce qui est du calendrier régulier:

U.N.B.S.J. 2 U de M 1
U.de M 4 Bethany College (Sussex) 3
Moncton Rovers 1 U de M
U de M 2 Simon Stingers (Saint-Jean) 1
Bethany College 0 U de M 12

Club de patinage artistique

Pour les étudiants et étudiantes à temps plein tous les vendredis de 14h45 à 15h45 à l'aréna Jean-Louis Lévesque.

Pour plus d'informations, téléphonez Gisèle au numéro 384-6835.

Vous êtes tous(tes) les bienvenus(es).

Arts et Culture

Gymnastique Moderne

Les épreuves de sélection pour l'équipe canadienne de gymnastique moderne auront lieu à l'U de M le 30 octobre prochain.

Hockey sur gazon

Horaire des prochaines rencontres:

Octobre

1	UPEI	à	U de M	16h
3	MUN (Terre-Neuve)	à	U de M	11h
7	U de M	à	Mount A	16h
14	UNB	à	U de M	16h
17	Dalhousie	à	U de M	13h
24	SFX	à	U de M	13h

Doug Young

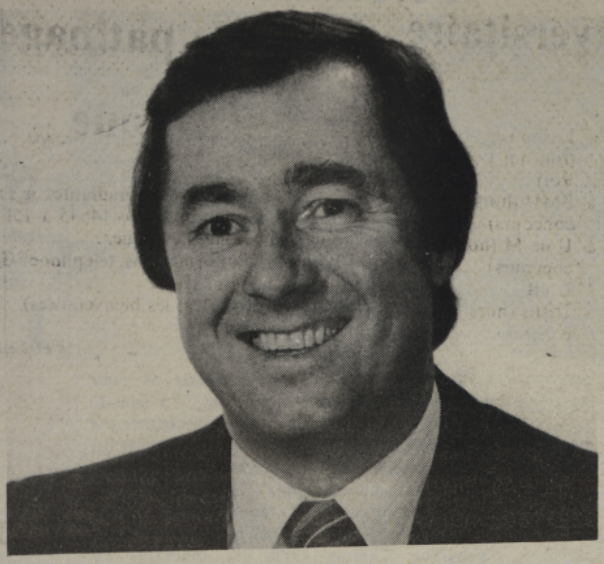

"Nous croyons qu'en leur donnant la chance, les jeunes du Nouveau-Brunswick pourront créer les conditions sociales et économiques leur permettant de rester au Nouveau-Brunswick".

Engagement:

Un gouvernement Young introduira un Projet d'entreprises étudiantes qui permettra aux étudiants et aux étudiantes de se procurer des emprunts sans intérêt afin qu'ils puissent gérer leurs propres entreprises entre le premier avril et le premier octobre.

Remettons le Nouveau-Brunswick au travail
Votez pour un gouvernement Young.

Le parti Libéral du Nouveau-Brunswick affirme encore une fois que chaque jeune personne dans cette province devrait avoir accès à une éducation de qualité, peu importe l'endroit où elle vit et le genre d'éducation dont elle a besoin.

Dès qu'il sera élu, un gouvernement sous la direction de Doug Young négociera une entente avec le gouvernement du Canada pour assurer que les prêts étudiants seront accordés sans tenir compte de la contribution des parents.

Remettons le Nouveau-Brunswick au travail
Elisez un gouvernement Young

Annonce commanditée et payée par l'association du Parti libéral du Nouveau-Brunswick.

Plus que jamais l'équipe Hatfield. appuie les francophones

"Plus la communauté francophone sera forte, plus le Nouveau-Brunswick sera fort."

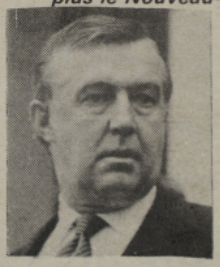

Richard B. Hatfield
Premier Ministre du
Nouveau-Brunswick

Publié pour le compte du Parti Progressiste-Conservateur du Nouveau-Brunswick

"Mon mari et moi on va appuyer Hatfield c'est un bon gouvernement".

Mme Jocelyne et M. Mario Boisvert
enseignante et comptable
St-Louis-de-Kent

"On a toujours dit qu'avoir un ministre changeait le visage d'une circonscription ... Depuis que Jean Gauvin est là c'est ce qui est arrivé à Shippagan-les-Iles."

M. Odilon Lanteigne
pêcheur
Ile de Miscou

Avec les outils qu'on leur garantit nos artistes vont pouvoir travailler."

Mme Réal Cyr
ménagère
St-Léonard-Parent

"Moi c'est décidé cette-fois-ci je vote pour l'équipe Hatfield."

M. René J. Fournier
enseignant retraité
Edmundston

"Nous autres chez nous on a toujours voté libéral mais faut être logiques, l'équipe Hatfield respecte les droits des francophones."

Mme Rose-Eva et M. Georges Comeau
enseignante et ingénieur
Aldouane

"C'est un fait que l'équipe Hatfield participe activement à la relance de nos entreprises."

M. Réginald DeGrâce
comptable
Beresford

"C'est le temps de prendre nos affaires en main, le Nouveau-Brunswick est en pleine évolution."

M. Robert Guérette
maire
Kedgwick

"Grâce à la politique du logement de l'équipe Hatfield on est certain de pouvoir garder nos maisons."

M. Alvin N. Doucet
arpenteur
Petit-Rocher

"Regardez ce qu'ils ont fait dans Madawaska! Cette fois je sais où je m'en vais, je vote du bon bord."

Mme Claire D'Amours
cuisinière
Edmundston

"De plus en plus les Acadiens sont en mesure de traiter d'égal à égal."

M. Everard Tardif
restaurateur
Ste-Anne

"Moi cette fois-ci je vote pour l'équipe Hatfield. Il faut plus de francophones dans cette équipe-là."

M. Lionel Gaudet
retraité
Barachois

AU KACHO

Bleeding Hearts, la démence au Kacho

Connaissez-vous Jethro Tull, The Beatles? Oui! ça va bien! Connaissez-vous la démence et l'excentricité des groupes new-wave et punk? Oui, alors ça va mieux! Connaissez-vous "Bleeding Hearts"? Un joli mélange de musique rock et démence sur scène vous est promis par "Bleeding Hearts" le vendredi et samedi au prix de 2,50$ et 4,00$. Ce n'est pas cher pour un bon "spectacle" visuel.

On vous attends

Yolocamba - Ita

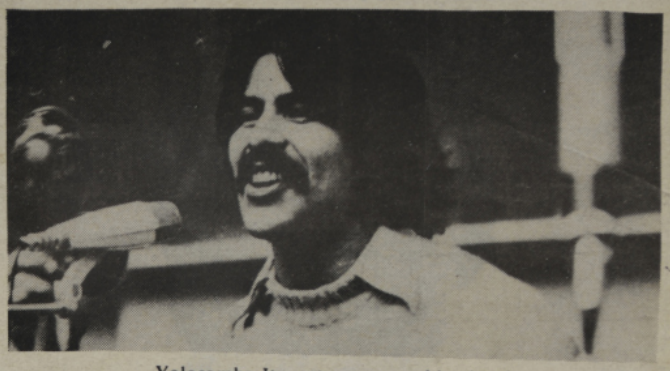

Yolocamba-Ita est un ensemble de cinq musiciens salvadoriens fondé en 1975 dans le but de faire connaître la culture salvadorienne traditionelle. Yolocamba-Ita fait partie du Mouvement pour la culture populaire, membre du Front Démocratique Révolutionnaire (FDR), ce vaste mouvement populaire opposé à l'actuel gouvernement du Salvador. Depuis 1980, les membres de Yolocamba-Ita vivent en exil au Mexique.

Le groupe Yolocamba-Ita joue de différents instruments traditionnels: guitare, mandoline, marimbas, flûtes et une variéte de percussions.

Le groupe donnera deux spectacles à l'Université de Moncton le 5 octobre. Il donnera un premier spectacle à la Chapelle à midi et l'entrée est de 1.00$ pour tous. Le soir, il se produira au Kacho à 20h30 et l'entrée est de 2.00$ pour les étudiants et 3.00$ pour les non-étudiants. Nous aurons aussi l'occasion d'entendre Michel Henri, chanteur acadien, en première partie du spectacle.

Les billets sont en vente à la Librairie Acadienne.

Vous pourrez aussi acheter vos billets à l'entrée du Kacho.

Horaire du 5 au 10 octobre

Résumé
Mercredi après-midi: Brasserie

Mercredi soir: Soirée "Reggae" et punk. Entrée gratuite et "happy hour".
Jeudi soir: Disco
Vendredi après-midi: Bienvenue à notre brasserie.
Vendredi soir: Rock'n roll en compagnie de "Bleeding Hearts", l'ancien "The Parts".
Samedi soir: "Bleeding Hearts", dernière chance.
Dimanche soir: Café.

N'oubliez pas le tournoi de billard, inscription aux bars et au bureau.

Détails de l'horaire
Mercredi après-midi: Notre première après-midi style "brasserie". Une musique agréable, un éclairage tamisé ainsi que de la "frette" en quantité, l'endroit idéal pour les réunions de groupes.
Mercredi soir: L'entrée payante est abolie pour une seconde soirée consécutive. Le reggae et le punk seront au tableau d'honneur. "Happy hour" de 20h30 à 22h30.
Jeudi soir: Quoi dire de notre soirée par excellence: le disco?

Vendredi soir: On vous attendait l'autre bord du coin. En scène, "Bleeding Hearts", l'ancien "The Parts", groupe rock'n roll, présente un spectacle de nature punk et rock. 2,50$ et 4,00$.

"Bleeding Hearts" vous attend avec des interprétations qui s'étendent de Jethro Tull à Jimi Hendrix en passant par le punk. Un autre bon spectacle visuel en perspective.

Samedi soir: Dernière soirée de "Bleeding Hearts", 2,50$ et 4,00$.
Dimanche soir: Café.

N.B. Nous vous offrons le service d'un nouveau bar qui se situe dans la salle de jeux, alors profitez-en! Et nous attendons toujours des inscriptions pour notre tournoi de billard.

Horaire des employés du Kacho

	Mercredi pm	Mercredi soir	Jeudi	Vendredi pm	Vendredi soir	Samedi soir	Dimanche
Responsable de soiree	Yves	Francois	Andre Jeonnot	Gilles	Paul Yves	Andre	Gilles
Guichet I		Mimi	Joanne		Nicole R	Mado	
Guichet II			Louise		Danielle	Maryse	
Disc-Jockey	Serge C	Pierre C	James	Louise V.	Erik	Daniel	
Garcons et filles de 1	Marc T	Denis C	Linda V Yves D Alyre Lisa	Christian	Nicole M Denis L Paulette Denis C	Lorraine Karl Suzanne Lise C	
comptoirs 2							
Serveurs (es) de tables	Elda S	Julie T	Medhi Linda Beatrice	Benoit	Michel H Suzanne Jeannette	Francine Marie-N	
Petit Bar			Marc T	Lorraine	Alyre	Linda V	