HEBDO
Campus

UNIVERSITÉ DE MONCTON

Bulletin d'information

Vol. 24, no 26 — 10 mars 1994

Un comité proposera des réformes dans les responsabilités du Sénat académique

Un comité sera formé et proposera des réformes dans les responsabilités du Sénat académique afin d'améliorer l'imputabilité et la transparence de l'Université de Moncton, en particulier dans le secteur académique. Cette décision a été prise lors de la réunion du Sénat tenue le 3 mars.

Le comité sera composé de cinq membres : un étudiant ou une étudiante, deux membres du corps professoral, un doyen, directeur ou directrice, ainsi que le Recteur ou son délégué, à titre de président. Les nominations seront faites par le bureau de direction du Sénat académique.

La décision de former un comité fait suite à une discussion autour des recommandations d'un rapport sur l'autonomie universitaire et la responsabilité publique des universités, préparé pour le compte de l'Association canadienne des professeures et professeurs d'université par un groupe d'étude indépendant.

Le Sénat a par ailleurs fait savoir qu'il veut avoir son mot à dire concernant tout changement éventuel à la procédure de sélection des cadres de l'Université. Un comité du Conseil des gouverneurs examine présentement cette procédure en vue de proposer des modifications. Les sénateurs et sénatrices ont approuvé la proposition suivante : «Que les modalités de sélection des cadres soient approuvées par le Sénat académique aussi bien que par le Conseil des gouverneurs».

Une autre proposition, déposée jusqu'à la prochaine réunion, précise que «La sélection des doyens, doyennes, directeurs et directrices implique une ouverture de poste et un vote favorable du corps professoral au sein de la faculté et/ou école concernée».

LE GATEAU DU 25e ANNIVERSAIRE DU CEA *- Le Centres d'études acadiennes (CEA) a souligné son 25e anniversaire de fondation en organisant une journée d'activités qui comprenait notamment le lancement d'une édition critique du «Glossaire acadien», de Pascal Poirier, établie par Pierre M. Gérin, professeur au Département d'études françaises, une table ronde sur «L'impact du CEA dans la communauté», et un hommage au père Anselme Chiasson qui, avec le père Clément-Cormier, a collaboré étroitement à la mise sur pied du CEA en 1968. La photo nous fait voir la coupe du gâteau du 25e anniversaire. On voit, dans l'ordre habituel, Muriel K. Roy, directrice du CEA de 1982 à 1987; Stephen White, généalogiste; Carmella Bourgeois, documentaliste/secrétaire; Robert Richard, folkloriste temporaire; père Anselme Chiasson, archiviste de 1968 à 1974 et directeur du CEA de 1974 à 1976; Phyllis LeBlanc, directrice du CEA; Jean Daigle, directeur du CEA de 1976 à 1981; Kenneth Breau, archiviste institutionnel; Gilles Chiasson, directeur adjoint et bibliothécaire du CEA; et Ginette Léger, secrétaire; absents : Ronald Labelle, folkloriste; Ronnie-Gilles LeBlanc, archiviste; et Léa Girouard, secrétaire.*

Programmes en éducation

Le projet de refonte majeure des programmes de formation à l'enseignement a franchi une autre étape avec l'adoption par le Sénat de la composante éducation des programmes B.A.-B.Ed. et B.Sc.-B.Ed. pour l'enseignement au secondaire. La distribution des crédits de cours sur chaque année d'études reste toutefois à préciser.

À compter de septembre prochain, les programmes en éducation seront répartis sur cinq années d'études et mèneront à deux baccalauréats.

Le Sénat a aussi approuvé diverses autres modifications à des programmes existants, telles que proposées par le Comité des programmes.

Préparer sa retraite

L'Université du troisième âge du Sud-Est organise une série de six sessions destinées aux personnes qui sont à la retraite ou qui s'y préparent. Plusieurs spécialistes et personnes ressources seront à votre disposition.

Intitulée *La retraite : une nouvelle vie à préparer, un défi à relever,* la série débutera le mardi 22 mars. Pour renseignements ou inscription, prière de composer le numéro 858-9203.

La Revue de l'Université présente un nouveau numéro

La Revue de l'Université de Moncton vient de publier un numéro qui comprend quatre articles, une note de recherche, une note de réflexion, six comptes rendus, ainsi qu'une création, intitulée *Blind Pain,* présentée par Serge Morin, professeur au Département de philosophie, et Francis Coutellier, professeur au Département d'arts visuels.

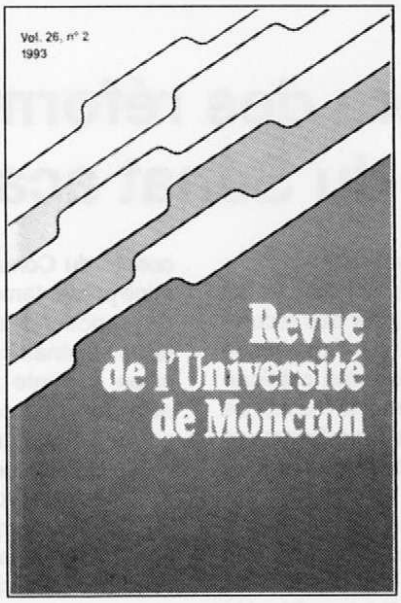

Les articles proposés sont les suivants : *Le développement régional au Canada Atlantique dans les années 1990 : philosophie et solutions de rechange,* de Pierre-Marcel Desjardins, professeur au Département d'économie; *Les déboires des régimes politiques instaurés à Haïti sous l'empire de la Constitution de 1987 : le cas du gouvernement Aristide - essai d'explication,* de Michel A. Saint-Louis, professeur au Département de science politique; *Sur l'inertie et la gravitation,* de Claude Gauthier, professeur au Département de mathématique; et *Édification et calcification cuticulaire au cours du cycle d'intermue chez le homard juvénile (Homarus Americanus),* d'Andrew Boghen, professeur au Département de biologie, et Yves L. Martin, professeur au secteur des Sciences du Centre universitaire Saint-Louis-Maillet.

Ghislain Clermont, professeur au Département d'arts visuels, présente une note de recherche, intitulée *La réception critique internationale de James Wilson Morrice en 1905,* et Anne Decerf, professeure en psychologie à Liège, présente une note de réflexion, intitulée *À propos d'Amadeus.*

Voici les comptes rendus qui sont proposées : «Michel Erman, *Littérature canadienne-française et québécoise : anthologie critique*», d'Yves Bolduc, professeur au Département d'études françaises; «Lucie Dorais, *J. W. Morrice* - collection Artistes canadiens», de Ghislain Clermont, professeur au Département d'arts visuels; «Clément Moisan, *L'histoire littéraire*», de James de Finney, professeur au Département d'études françaises; «Serge Morin et Francis Coutellier, *Blind Pain*», de Judith Hamel, de Moncton; «Aldéa Landry et James Downey, *Apprendre, pour la vie : défis et enjeux pour l'éducation et la formation* - Rapport de la Commission sur l'excellence en éducation, Nouveau-Brunswick», de Gilles G. Nadeau, professeur au Département de psychologie éducationnelle, et Claude Dionne, professeur au Département d'administration; et «Theresia M. Quigley, *The Child Hero in the Canadian Novel*», de Elspeth Tulloch, de Moncton.

On s'intéresse au marché boursier

Au campus d'Edmundston, des étudiants et des étudiantes du secteur Administration, inscrits aux cours de finance FI-2504 et FI-4504, s'initient au marché boursier.

Sous forme de compétitions, les équipes surveillent les titres qui transigent le plus à la Bourse de Montréal et à celle de Toronto pour ensuite effectuer des transactions fictives dans le but de faire des gains. Ce concours, d'une durée de 12 semaines, permettra à l'équipe gagnante de mériter le trophée pour cette année.

Le professeur François Boudreau agit comme courtier et confirme les transactions. Pour la majorité des étudiants et étudiantes, il s'agit d'une première expérience.

Deux colloques sont organisés au cours de la semaine prochaine

Un colloque, ayant comme thème *Accommodation ou confrontation : état du rapport entre les francophones et les anglophones du Nouveau-Brunswick,* se tiendra le jeudi 17 mars, dans le local 328 du pavillon Léopold-Taillon.

Lors de cette rencontre, on se penchera sur les rapports entre anglophones et francophones en étudiant la question d'un point de vue pluridisciplinaire.

Pour de plus amples renseignements, prière de joindre Maurice Basque, au numéro 858-4092, Chedly Belkhodja, au numéro 858-4368, ou Marc Johnson, au numéro 858-4134.

L'Alliance des femmes actives organise un colloque, intitulé *Vers l'équité dans l'activité physique,* les 17 et 18 mars, au Ceps Louis-J.-Robichaud, afin de faire le point sur la situation de la femme dans l'activité physique, et pour proposer un plan d'action afin que les générations à venir bénéficient d'équité dans ce domaine.

Les personnes intéressées doivent s'inscrire avant le vendredi 11 mars, au numéro 858-4350.

Pour de plus amples renseignements, veuillez joindre Rachelle Bordeleau, au numéro 858-4350, ou Anne Paulin, au numéro 858-3755.

Projet-impôt jusqu'au 27 mars

Le Projet-impôt se poursuit jusqu'au dimanche 27 mars.

Des étudiants et étudiantes remplissent gratuitement les déclarations de revenus des contribuables qui ont un revenu annuel inférieur à 40 000 $.

Le service est offert pendant les fins de semaine suivantes : du 11 au 13 mars, du 18 au 20 mars et du 25 au 27 mars. Les heures d'ouverture sont le vendredi, de 18 heures à 20 h 30, le samedi et le dimanche, de 11 heures à 17 heures. Les personnes intéressées doivent de rendre à la Faculté d'administration et, cette année, il n'y a pas de service de garderie.

Pour renseignements, veuillez appeler au Département de comptabilité, au numéro 858-4383.

L'Université de Moncton attribue chaque année 25 nouvelles bourses de 12 000 $ ou 15 000 $ chacune

Chaque année, l'Université de Moncton attribue une bourse d'études d'une valeur totale de 12 000 $ ou 15 000 $ à un finissant ou une finissante de chacune des 25 écoles secondaires francophones des Maritimes pour qu'il poursuive ses études de baccalauréat dans l'une de ses trois constituantes.

Cette bourse, qui porte le nom de bourse des Gouverneurs, est d'une valeur de 3 000 $ par année, renouvelable, ce qui représente un montant de 12 000 $ lors d'un programme de quatre ans, et 15 000 $ pour un programme de cinq ans, notamment en génie et en sciences forestières.

Voici les noms des nouveaux boursiers et boursières pour l'année universitaire en cours, regroupés par centre et selon l'école secondaire fréquentée.

Centre universitaire de Moncton
Serge Arseneault, École secondaire Assomption de Rogersville; Éric P. Boucher, École Aux-Quatre-Vents de Dalhousie; Nadine Daigle, École régionale de Baie-Sainte-Anne; Janie Forbes, École Carrefour-Beausoleil de Newcastle; Matthieu Gaudet, École régionale de Clare, Nouvelle-Écosse; Gabriel Cormier, École Clément-Cormier de Bouctouche; Nicole Arsenault, École Évangéline d'Abrams-Village, I-P-É; Lise Michaud, École Grande-Rivière de Saint-Léonard; Deanna Boudreau, École de l'Ile-Madame, Nouvelle-Écosse; Johanne LeBouthillier, École La Fontaine de Néguac; Carole LeBlanc, École Louis-J.-Robichaud de Shédiac; Viola Doucet, École Mgr-M.-F.-Richard de Saint-Louis; Anne St-Pierre, École Marie-Gaétane de Kedgwick; Sylvie Ladouceur, École Mathieu-Martin de Dieppe; Glen Bourgeois, École secondaire N.D.A. de Chéticamp, Nouvelle-Écosse; Nicole Daigle, École Samuel-de-Champlain de Saint-Jean; Carolle A. Vienneau, École Sainte-Anne de Fredericton; Marie-Claude Poitras, École Thomas-Albert de Grand-Sault; Rachelle Brideau, École W.-A.-Losier de Tracadie.

Centre universitaire de Shippagan
Stéphanie Landry, École Louis-Mailloux de Caraquet; Anne-Geneviève Gauthier, École Marie-Esther de Shippagan.

Centre universitaire Saint-Louis-Maillet
Sonia LeBel, École Alexandre-J.-Savoie de Saint-Quentin; Éric Plourde, École Cité-des-Jeunes A.-M.-Sormany d'Edmundston; Mélanie Gionet, École secondaire Népisiguit de Bathurst; Lisa Savoie, École Roland-Pépin de Campbellton.

La photo nous fait voir quelques-uns des nouveaux bénéficiaires de la bourse des Gouverneurs, fréquentant le campus de Moncton. De gauche à droite, assis : Nicole Daigle, Lise Michaud, Marie-Claude Poitras, Carole LeBlanc, Johanne LeBouthillier, Anne St-Pierre et Viola Doucet; debout : Gabriel Cormier, Glen Bourgeois, Éric Boucher, Rachelle Brideau, Jean-Bernard Robichaud, recteur; Sylvie Ladouceur, Nicole Arsenault, Serge Arseneault et Mathieu Gaudet.

Astronomie

Une séance d'observation astronomique aura lieu à l'Université, le mardi 22 mars, entre 19 h 30 et 21 heures. Le télescope est installé sur le toit du pavillon Léopold-Taillon. Bienvenue à tous.

Ils sont nommés à Énergie N.-B.

Louis Lapierre, professeur de biologie et directeur du Centre de recherches en sciences de l'environnement, a été nommé membre du conseil d'aministration d'Énergie Nouveau-Brunswick.

Gary Long, professeur au CUSLM, a par ailleurs été renommé au conseil. Leurs mandats s'étendent jusqu'au 31 décembre 1996.

Conférence sur Pierre-Amand Landry

Maurice Basque, auteur et professeur au Département d'histoire-géographie, prononcera une conférence sur Pierre-Amand Landry, le dimanche 13 mars, à 19 heures, dans l'amphithéâtre 214 de la Faculté des arts.

Sir Pierre-Amand Landry, 1846-1916, né à Dorchester, est devenu le premier avocat acadien. Il a été député et ministre à l'Assemblée législative du Nouveau-Brunswick et député fédéral à Ottawa. Homme politique et grand orateur, il a été l'un des chefs de file du mouvement nationaliste acadien au tournant du 20e siècle. En 1890, il est devenu le premier juge acadien des Maritimes.

En instance de thèse de doctorat à l'Université Laval, le professeur Basque s'intéresse plus particulièrement à l'histoire de la culture politique acadienne aux 17e, 18e et 19e siècles. Après quelques années comme chroniqueur à Radio-Canada Atlantique, il est maintenant chargé de cours à l'Université.

Cette dernière conférence d'une série de cinq est une présentation de la Société d'histoire acadienne.

Conférences à venir au cours des prochains jours

Nazam Halaoui, professeur de linguistique à l'Université de Montréal, prononcera une conférence, intitulée *Langues, aménagement linguistique et développement,* le jeudi 10 mars, à 12 heures, dans le local 207 de la Faculté d'administration. Le professeur Halaoui, qui enseigne au Département de linguistique et philologie de l'Université de Montréal, est également chercheur associé à l'Institut de linguistique appliquée de l'Université nationale de Côte d'Ivoire. Nombre de ses travaux ont contribué à identifier les apports de l'aménagement linguistique au processus de développement, notamment en Afrique. Bienvenue à tous et à toutes.

Janet Paterson, directrice du Département d'études françaises de l'Université de Toronto, prononcera une conférence sur *Le postmodernisme en littérature,* le vendredi 11 mars, à 12 heures, dans le local 106A de la Faculté des arts. Mme Paterson interviendra également dans le séminaire de Raoul Boudreau sur *La mise en abyme et l'autoreprésentation dans le roman moderne,* le jeudi 10 mars, à 15 heures, dans le local 143A de la Faculté des arts. Bienvenue à tous et à toutes.

François Charron, professeur au Département de génie mécanique de l'Université de Sherbrooke, prononcera une conférence, intitulée *L'ingénierie simultanée à l'Université de Sherbrooke : compte rendu,* le mercredi 16 mars, à 14 heures, dans la salle EG-152 de l'édifice du génie. Bienvenue à tous et à toutes.

Malcolm Butler, de l'Université Saint Mary's, prononcera une conférence, intitulée *"Symmetry in Particle Physics",* le mercredi 16 mars, à 15 heures, dans la salle A-202 du pavillon Rémi-Rossignol. Bienvenue à tous et à toutes.

Joe Byrne, de l'Hôpital pour enfants Isaac W. Killam, d'Halifax, fera part de son expertise par rapport aux problèmes de développement psychologique durant la période préscolaire, lors d'une conférence présentée par le Département de psychologie et intitulée *"Preschool Attention Deficit and Hyperactivity Disorder : Diagnostic Issues",* le mercredi 16 mars, à 15 heures, dans le local 510 du pavillon Léopold-Taillon. Bienvenue à touset à toutes.

Georges Corriveau, ministre provincial de l'Autoroute électronique, parlera de *L'implication de l'autoroute électronique sur le commerce international,* le mercredi 16 mars, à 15 heures, dans le local 050 de la Faculté d'administration. Après la conférence, il y aura une réception dans le salon des étudiants et des étudiantes, local 160, afin de permettre aux participants et participantes de dialoguer avec le ministre. Bienvenue à tous et à toutes. Renseignements : Centre de commercialisation internationale, au numéro 858-4046.

Joseph-Yvon Thériault, professeur de sociologie à l'Université d'Ottawa, prononcera une conférence, intitulée *Habermas et la question de la démocratie,* le vendredi 18 mars, à 12 heures, dans le local 436 du pavillon Léopold-Taillon. Bienvenue à tous et à toutes.

Pierre Thibault, du Conseil national de recherche, à Halifax, prononcera une conférence, intitulée *"Capillary Electrophoresis of Biological Molecules",* le mardi 22 mars, à 12 heures, dans le local A-102 du pavillon Rémi-Rossignol. Bienvenue à tous.

Françoise Gadet, professeure de linguistique à l'Université de Nanterre, à Paris, prononcera une conférence publique, intitulée *Normes et pratique de l'oral,* le mardi 22 mars, à 19 h 30, dans le local 114A de la Faculté des arts. Mme Gadet est l'auteure de nombreuses études sur le français populaire, la langue parlée et la grammaire. Bienvenue à tous et à toutes.

Pierre Labossière, du Département de génie civil de l'Université de Sherbrooke, prononcera une conférence, intitulée *Applications présentes et futures des matériaux composites d'avant-garde en structures,* le mercredi 30 mars, à 14 heures, dans la salle EG152 de l'édifice de génie. Bienvenue à tous et à toutes.

Toni Laidlaw, de l'Université Dalhousie, spécialiste en thérapie féministe et coauteure du livre *"Healing Voices: Feminist approaches to therapy with Women",* prononcera une conférence, intitulée *"Steps to Healing for Survivors of Childhood Sexual Trauma: Treatment Issues",* le mercredi 13 avril, à 12 h 15, dans la salle 510 du pavillon Léopold-Taillon.

Bienvenue à tous et à toutes.

LES ACADIENS ET L'ILE D'AIX *- Lors d'une conférence portant sur Pascal Poirier, premier sénateur acadien, Léone Boudreau-Nelson, présidente de la Société historique acadienne, a posé un geste historique en remettant un souvenir acadien pour la mairie de l'Ile d'Aix, en France, à Jacques Salins, attaché culturel au Consulat de France en Atlantique. Ce geste a voulu commémorer l'accueil offert par les gens de l'Ile d'Aix aux Acadiens et Acadiennes lors du Grand dérangement. Après un long voyage en mer, plusieurs Acadiens et Acadiennes y ont été soignés. Quelques-uns n'ont pas survécu et reposent dans le cimetière. D'autres, par contre, s'y sont établis : les Gautreau, Hébert, Boudrau, Coin, Dugua, Doiran, Trahan et autres. La photo nous fait voir, dans l'ordre habituel, Jacques Salins, Gérard Beaulieu, professeur au Département d'histoire-géographie, conférencier; Fernand Arsenault, doyen de la Faculté des arts; et Léone Boudreau-Nelson.*

Un comité prépare actuellement la cérémonie de la Collation des diplômes

Le Comité de la Collation des diplômes, formé d'étudiants et d'étudiantes représentant chaque faculté et école et de quelques membres du personnel, prépare actuellement la cérémonie, qui aura lieu le samedi 21 mai, à compter de 13 h 45, dans le stade du Ceps Louis-J.-Robichaud.

Le rassemblement des finissants et des finissantes se fera à 13 heures dans le gymnase. En avant-midi, à 10 heures, une célébration eucharistique aura lieu en la Cathédrale Notre-Dame de l'Assomption, rue St-Georges.

Membres

Le comité de la Collation est formé des étudiantes et étudiants suivants : Carlo E. Roy, Faculté d'administration; Hélène Boudreau, Faculté des arts; Liette Desjardins, Faculté des sciences de l'éducation; Lynne Poirier, Faculté des sciences sociales; Roger Caissie, Faculté des études supérieures et de la recherche; Pierre Castonguay, École de droit; Kattie Blanchette, École d'éducation physique et de loisir; Chantal Richard, École de nutrition et d'études familiales; Annie Boudreau, École des sciences infirmières; Julie Ouellette, École de service social; Michel Auffrey ou Michel Cormier, École de génie; et Michel Boudreau, Faculté des sciences. Les membres du personnel sont Jeannita Gaudet, responsable du comité; Roland LeBlanc, Service aux étudiants et étudiantes; Goretti Bourgeois, Éducation permanente; Vincent Bourgeois, Anciens, anciennes et ami-e-s; Carol Doucet, Service des communications; Bernice Cormier et Arthur Bourgeois, pastorale.

Toges

Les finissants et finissantes qui ont besoin d'une toge et d'une épitoge pour se faire photographier peuvent se les procurer au *Dépanneur Etc.* Elles doivent être réservées deux jours à l'avance. De plus, on demande aux groupes qui veulent emprunter ces toges et épitoges de réserver au moins une semaine à l'avance. Le numéro de téléphone du dépanneur est le 858-4575. La plupart des photographes de la région en possèdent déjà, alors il serait approprié de vérifier avec eux au préalable.

Les heures d'ouverture du *Dépanneur Etc.* sont les suivantes : du lundi au vendredi, de 8 heures à 22 heures; le samedi, de 11 heures à 18 heures; et le dimanche, de midi à 17 heures. Un dépôt de 20 $ est exigé, mais il sera remboursé lorsque la toge et l'épitoge seront retournées.

Les couleurs des épitoges pour les différentes facultés et écoles sont les suivantes : Faculté d'administration, beige; Faculté des arts, blanc; Faculté des sciences, doré; Faculté des sciences de l'éducation, bleu; Faculté des sciences sociales, jaune; École de droit, violet; École d'éducation physique et de loisir, rouge vin; École de génie, orange; École de nutrition et d'études familiales, vert; et École des sciences infirmières, rose apricot.

Réunion des finissant-e-s

Une réunion de tous les finissants et finissantes aura lieu le jeudi 7 avril, de 19 heures à 20 heures, dans le local 163 du pavillon Jacqueline-Bouchard. La distribution des cartes d'invitation avec enveloppes se fera à compter de 18 h 30. Quinze cartes sont offertes gratuitement à chacun et chacune.

Une collecte de nourriture

Le comité du *Mois de la nutrition* organise une collecte de nourriture pour enfants pendant le mois de mars sur le campus.

Des boîtes sont placées dans les pavillons Rémi-Rossignol, Jeanne-de-Valois, Jacqueline-Bouchard, Léopold-Taillon ainsi qu'au Centre étudiant.

La collecte sera remise au Comptoir alimentaire Mapleton.

Changement au Ceps Louis-J.-Robichaud

Veuillez prendre note que les heures d'ouverture le dimanche au Ceps Louis-J.-Robichaud seront de 8 heures à 21 h 05 jusqu'au 24 avril inclusivement.

La période réservée pour l'heure du personnel sera la même, de 10 h 30 à 11 h 15.

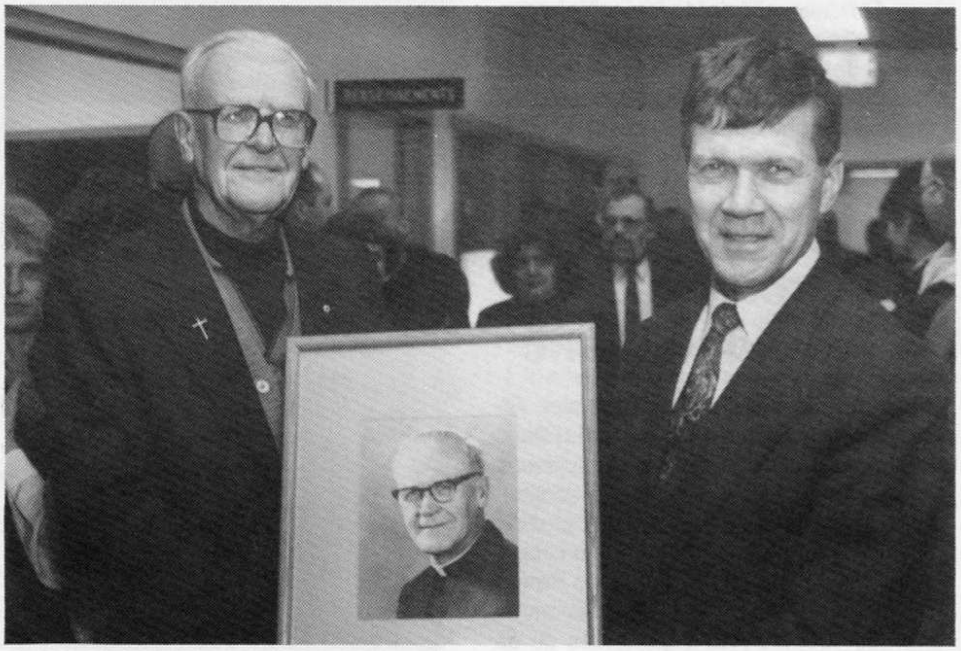

SALLE ANSELME-CHIASSON *- Une salle du Centre d'études acadiennes (CEA) portera désormais le nom de salle Anselme-Chiasson, rendant ainsi hommage à celui qui, avec le père Clément Cormier, a collaboré étroitement à la mise sur pied du CEA en 1968. Le père Chiasson a été archiviste de 1968 à 1974 et directeur du CEA de 1974 à 1976. Dans la photo, il est accompagné du recteur, Jean-Bernard Robichaud, lors de la fête soulignant le 25e anniversaire de fondation du CEA et à laquelle ont assisté une centaine de personnes.*

Produits dangereux - un contrôle rigoureux est requis

En ce tournant de siècle, la protection de l'environnement fait partie des priorités tant des gouvernements que des institutions. Et l'Université de Moncton n'échappe pas à cette préoccupation.

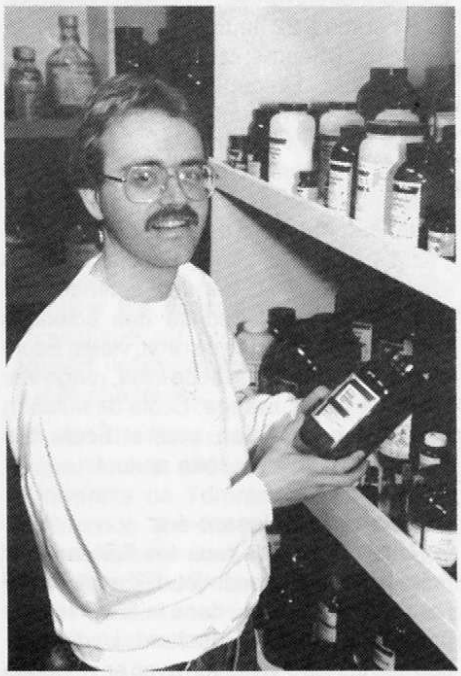

La photo nous fait voir André Arseneau, régisseur-contrôleur des produits dangereux. Il est possible de le joindre au numéro 858-4546.

En effet, consciente des dangers que présentent les produits dangereux tant pour l'environnement que pour la santé et la sécurité au travail, l'Université dispose depuis quelque temps d'un service chargé de veiller à l'application de mesures préventives relatives à l'usage de ces produits.

Situé dans le local A-012 du pavillon Rémi-Rossignol, ce service est placé sous la responsabilité d'André Arseneau, qui porte le titre de régisseur-contrôleur des produits dangereux. Son travail consiste en la mise en place des mesures de sécurité et à l'application des règlements fédéraux et provinciaux relatifs à la manutention et à l'entreposage des produits dangereux sur le campus de Moncton.

Mentionnons que l'on retrouve sur le campus différentes sortes de produits dangereux, ayant des caractéristiques aussi multiples que variées. Il y a des produits toxiques, inflammables, rétroactifs, corrosifs, radioactifs ou biologiques, des carburants, des produits sous pression, etc. On en retrouve partout, et plus particulièrement dans les services de conciergerie, les départements de chimie, de physique, de biologie, des arts visuels... Leur utilisation dans le temps et dans l'espace exige un contrôle rigoureux.

M. Arseneau affirme qu'il est tenu de veiller à la stricte application des lois fédérales et provinciales réglementant une meilleure utilisation de ces produits. La Loi sur le transport des matières dangereuses, le Règlement sur les produits radioactifs provenant de la Commission d'énergie atomique du Canada et le Système d'information sur les matières dangereuses utilisées au travail en sont quelques exemples.

M. Arseneau conseille à tous les utilisateurs et utilisatrices des produits dangereux de ne rien prendre pour acquis. «Il faut éviter de prendre des risques et s'assurer de bien contrôler un produit avant son utilisation, explique-t-il. Au niveau de l'entreposage, un inventaire permanent permettra de faire en sorte que les produits ayant les mêmes caractéristiques soient bien étiquetés et rangés ensemble».

«L'usage des fiches signalétiques est d'une importance capitale, poursuit-il, car elles obligent les fournisseurs à préciser les renseignements pertinents sur chacun de leurs produits : identification de la matière, des composantes et des contaminants; la toxicité, les effets sur la santé et les premiers soins requis, la réactivité, les techniques d'entreposage et l'élimination; les conditions à éviter et les cas de fuite.

Serge Magloire Mologbama

Prix remis à Gérald LeBlanc

Le prix de poésie des *Terrasses St-Sulpice* a été décerné à Gérald LeBlanc pour son recueil *Complaintes du continent*. Le prix de 2 000 $ a été attribué conjointement par le St-Sulpice et la revue Estuaire.

Depuis la parution de *Comme un otage du quotidien*, en 1981 aux éditions Perce-Neige, Gérald LeBlanc s'est imposé comme une des voix les plus importantes de sa génération. Il vient d'ailleurs de mériter le prix Pascal Poirier pour l'ensemble de son oeuvre.

Dans ce recueil, le poème questionne sans censure et les réponses fusent en images éblouissantes puisées à même le vécu du poète.

***DISTINCTION PLATINE** - Le président, Edmond Koch, a remis une distinction platine à l'Université de Moncton pour souligner son appui inconditionnel à la campagne Centraide de la région de Moncton. L'automne dernier, environ 44 pour cent des membres du personnel ont participé à la campagne et un montant de 16 422,32 $ a été amassé, soit 665,70 $ de plus que l'année précédente. Dans la photo, M. Koch, à gauche, présente la plaque à Linda Lequin, vice-doyenne de la Faculté des arts et l'une des principales organisatrices de la campagne. Ils sont accompagnés du recteur, Jean-Bernard Robichaud.*

Des performances exceptionnelles d'Angela Breau lors des championnats d'athlétisme de l'Asia

Angela Breau a connu des performances exceptionnelles lors des championnats d'athlétisme de l'Association sportive interuniversitaire de l'Atlantique (Asia), qui se sont déroulés en fin de semaine au Ceps Louis-J.-Robichaud.

L'athlète, originaire de Néguac, a battu le record atlantique au 60 mètres haies (9,17 secondes). Elle a aussi battu son record personnel et le record provincial au 60 mètres (7,85 secondes). Elle a atteint le standard national au 60 mètres et elle s'est classée au premier rang à l'Asia dans ces deux disciplines. Elle a reçu le titre d'athlète féminine de l'Asia, qu'elle partage avec Paula Peters de l'Université Dalhousie.

L'entraîneur des athlètes, Jean-François Richard, est extrêmement satisfait de la rencontre. «La compétition s'est très bien déroulée. Je suis très satisfait des performances des athlètes de Moncton car, même si nous ne sommes qu'une petite équipe de sept, ils ont bien fait et plusieurs ont battu leur record personnel», explique-t-il.

Jean-François Richard est tout particulièrement heureux du rendement d'Angela Breau. «Elle s'est surpassée, dit-il. C'est triste de penser qu'elle en est à sa dernière année car elle évolue constamment».

Angela Breau participera aux championnats canadiens pour la quatrième année consécutive en fin de semaine à l'Université de l'Alberta, à Edmonton. Elle sera accompagnée de son entraîneur.

Réunion annuelle le 30 mars

Le Comité consultatif des femmes du campus de Moncton tiendra sa réunion annuelle, le mercredi 30 mars.

Le lieu de la rencontre ainsi que le déroulement des activités prévues seront annoncés prochainement.

Pour de plus amples renseignements, veuillez composer le numéro 852-9710.

Le compostage au Canada

Une conférence, portant sur *Le rôle du compostage dans la gestion et l'enfouissement des déchets solides,* aura lieu le mercredi 16 mars, à 15 heures, dans le local A-002 du pavillon Rémi-Rossignol.

Intitulée *"Composting in Canada"*, la conférence est parrainée par le Département de chimie et biochimie, le Département de biologie, l'École de génie et la Corporation des déchets solides de Westmorland-Albert. Elle sera donnée par Peter Meyboom, directeur exécutif du Conseil canadien du compostage, organisme national à but non-lucratif qui s'occupe des questions entourant les déchets municipaux et regroupant des représentants gouvernementaux, de l'industrie et du monde universitaire.

Fonctionnaire de carrière, M. Meyboom est un ancien sous-ministre de Pêches et Océans Canada et il a occupé diverses autres fonctions, dont celle de directeur des politiques scientifiques à Environnement Canada. Il a reçu la médaille du Centenaire pour sa contribution remarquable au développement de la science au Canada.

Angela Breau, athlète de la semaine à l'Université et en Atlantique

Angela Breau, étudiante à la Faculté des arts et membre de l'équipe d'athlétisme, a mérité le titre d'athlète de la semaine pour la période du 28 février au 6 mars à l'Université et au sein de l'Association sportive interuniversitaire de l'Atlantique (Asia).

Originaire de Néguac, Angela s'est classée première en Atlantique au 60 mètres (7,85 secondes) et au 60 mètres haies (9,17 secondes) en fin de semaine lors des championnats de l'Asia. Elle prendra part aux championnats canadiens universitaires en fin de semaine à Edmonton. Elle sera accompagnée de son entraîneur, Jean-François Richard. Au 60 mètres, elle a atteint le standard national et a battu un record provincial. Au 60 mètres haies, elle a éclipsé un record de l'Asia.

Au cours des championnats atlantiques, Breau a été nommée athlète féminine de l'Asia, titre qu'elle partage avec Paula Peters, de l'Université Dalhousie.

Marc Pelletier

Marc Pelletier, de son côté, mérite le titre d'athlète masculin de la semaine pour la période du 28 février au 6 mars. Il a battu son record personnel au 60 mètres avec un chrono de 7,18 secondes, ce qui lui a valu la quatrième place au niveau atlantique. Il est originaire d'Edmundston.

Conférence de Jean Baillargeon

Jean Baillargeon, de l'Université de Toronto, prononcera une conférence, intitulée *L'égalité des personnes et la justice en philosophie politique contemporaine,* le mercredi 23 mars, à 19 heures, dans le local 106 de la Faculté des arts. Le champ de spécialisation de M. Baillargeaon est la société et l'État.

Bienvenue à tous et à toutes.

Galerie Colline

Jusqu'au 13 mars, la Galerie Colline du campus d'Edmundston présente les oeuvres récentes de Lionel Cormier, intitulées *Émotions transcendantes,* avec la participation de Dyane Léger (poésie) et Robert Guérin (musique).

Calendrier des événements

ART DRAMATIQUE

Du 12 au 16 avril, le Département d'art dramatique présente son deuxième exercice pédagogique public, intitulé *Molière : côté jardin, côté cour.* Cette soirée de théâtre, entièrement consacrée à l'oeuvre de Molière, sera composée d'une dizaine d'extraits puisés parmi quelques-unes des pièces les mieux connues de l'illustre auteur du 17e siècle. Renseignements : 858-4444.

ATELIER

Claude Thériault, professeur au Département d'arts visuels, présentera un fascicule, intitulé *S'autogérer : un manuel à l'intention des artistes visuels,* lors d'un atelier destiné aux étudiants et étudiantes qui aura lieu le samedi 12 mars, à 13 heures, dans le local 306B de la Faculté des arts. Renseignements : 858-4070.

CINÉ-CAMPUS

Du 11 au 14 mars, Ciné-Campus présente *Un coeur en hiver,* drame psychologique français réalisé par Claude Sautet. Maxime et Stéphane sont deux luthiers qui partagent une sorte d'amitié distante. Pourtant, lorsque Maxime tombe amoureux de Camille, une jeune violoniste, Stéphane se sent trahi. Au fil du temps, Camille en vient à s'éprendre follement de Stéphane. Elle finit par tout avouer à Maxime, pour apprendre ensuite avec stupeur que Stéphane n'est pas amoureux d'elle.

CLINIQUE DE SANG

La Croix-Rouge organise une clinique de donneurs de sang, le jeudi 17 mars, de 13 h 30 à 16 h 30 et de 18 heures à 20 h, dans le salon étudiant du pavillon Jeanne-de-Valois. L'année dernière, cette clinique a attiré quelque 193 donneurs. La Croix-Rouge aimerait bien dépasser ce nombre.

CONCERTS

Le Département de musique présente un concert de musique électronique, le 13 mars, à 20 heures, dans la salle 001B de la Faculté des arts. L'entrée est libre.

L'Ensemble de percussion, sous la direction de Michel Deschênes, présentera un concert, les vendredi et samedi 25 et 26 mars, à 20 heures, dans la salle de spectacle du pavillon Jeanne-de-Valois. Il y aura un prix d'entrée.

EXPOSITION

Le Musée acadien présente l'exposition *Costumes.* On peut y voir des costumes acadiens et accessoires acquis par le Musée depuis 1886.

GALERIE D'ART

Jusqu'au 27 mars, la Galerie d'art présente une installation de Louisa Barton Johnson, intitulée *Symbiosis,* des photographies de David Ferguson, présentation intitulée *"From Morocco to Rococco",* et un Xerox couleur de Josette Boudreau, intitulé *Quoi s'tu veux sur ton hotdog II.*

QUATUOR ARTHUR-LEBLANC

Le Quatuor Arthur-LeBlanc présentera un concert en compagnie des étudiants et étudiantes du Département de musique, le 18 mars, à 15 heures, dans la salle 001B de la Faculté des arts. L'entrée est libre.

RÉCITALS

Le Département de musique présente le récital de fin de baccalauréat de trois de ses étudiants, **Nathalie Doucet**, piano, le samedi 19 mars; **Dion Mazerolle**, baryton, le dimanche 20 mars; et **Louise Frenette**, soprano, le dimanche 27 mars. Ces récitals auront lieu à 20 heures dans la salle de spectacle du pavillon Jeanne-de-Valois. L'entrée est libre.

SOIRÉE ARTISTIQUE

Dans le cadre de la *Semaine des arts,* une soirée artistique sera dédiée au doyen de la Faculté, Fernand Arsenault, le samedi 12 mars, à 19 h 30, dans la salle de spectacle du pavillon Jeanne-de-Valois. L'entrée est sur invitation. Renseignements : Gérard Étienne, au numéro 858-4051.

SPECTACLES

Le Service des loisirs socioculturels présente un spectacle du Choeur du Département de musique, le vendredi 11 mars, à 20 heures, au Théâtre Capitol, et un spectacle de Alain Morisod/Sweet People, les vendredi et samedi 12 et 13 mars, à 20 heures, dans l'amphithéâtre de l'École secondaire Moncton High. Les billets pour ces deux spectacles sont disponibles aux billetteries du Centre étudiant et du Théâtre Capitol. Pour réservation, veuillez composer le numéro 858-4554.

TOURNÉE *JUSTE POUR RIRE*

La Tournée *Juste pour rire* visitera le campus de Moncton, le lundi 11 avril. L'entrée est de 12 $ pour les étudiants et les étudiantes et de 16 $ pour les autres personnes. Les billets sont disponibles aux billetteries du Centre étudiant et du Théâtre Capitol. Réservation : 858-4554.

HEBDO Campus

Publié par le Service des communications, Université de Moncton, Moncton, Nouveau-Brunswick, E1A 3E9.

HEBDO-CAMPUS est distribué gratuitement à tous les membres de la communauté universitaire ainsi qu'aux personnes de l'extérieur qui en font la demande.

Tous les textes et renseignements doivent être soumis **au plus tard le jeudi à 16 h 30** pour publication la semaine suivante, au local 401, pavillon Léopold-Taillon.
Téléphone : (506) 858-4129
Télécopieur : (506) 858-4379

Paul-Émile Benoit, directeur
Nicole Cormier, secrétaire administrative
Carol Doucet, agente de communication
William Thériault, responsable du bulletin

Reproduction des articles autorisée sans préavis.
Dépôt légal à la Bibliothèque nationale du Canada, ISSN 0829-0172.

Imprimé sur du papier recyclé.

POSTE MAIL
Société canadienne des postes / Canada Post Corporation
Port payé Postage paid
Nbre Blk
N° 05530881
E2L 2B0