HEBDO
Campus

UNIVERSITÉ DE MONCTON

Bulletin d'information

Vol. 24, no 7

14 octobre 1993

La campagne financière auprès du personnel sera lancée prochainement

Une campagne de levée de fonds sera lancée prochainement auprès des membres du personnel des trois constituantes. Beaucoup d'emphase sera mise sur cette campagne car elle est la première étape d'une campagne majeure de financement, au niveau national, au cours de laquelle on voudrait recueillir plusieurs millions de dollars pour les trois constituantes.

Lors de la dernière campagne auprès du personnel, qui a eu lieu entre 1982 et 1987, un montant de 520 000 $ avait été amassé, avec un taux de participation de 93,4 pour cent dans les trois centres. Depuis cette campagne, environ 60 pour cent des employés ont continué à donner, notamment au Fonds de bourses du personnel, par la méthode des retenues sur le salaire.

De l'avis du recteur, Jean-Bernard Robichaud, la campagne auprès des membres du personnel est la plus importante de toutes. «La sollicitation auprès des employés, c'est un message qu'on enverra par la suite aux autres donateurs potentiels. La réponse que nous recevrons des membres du personnel est ce qui incitera les grandes compagnies nationales à donner», explique-t-il.

Les besoins prioritaires

L'Université a dressé un tableau des besoins les plus urgents. Les résultats de cette recherche indiquent que les besoins immédiats sont de l'ordre de 14,7 millions de dollars, répartis comme suit : 2,8 millions pour renouveler l'équipement scientifique et informatique et enrichir les collections des bibliothèques; 2,8 millions en vue d'aider les jeunes chercheurs, soutenir les chaires d'études et ajouter du personnel dans des domaines de pointe; 5,6 millions pour les installations (génie électrique, École de droit et Centre étudiant); et 3,5 millions pour augmenter les fonds de bourses, améliorer les services aux étudiants et étudiantes et implanter le régime coopératif dans certains programmes d'études.

Sauf pour les trois projets d'immobilisation, les autres fonds recueillis au cours de la campagne seront placés en dotation et les revenus seront répartis entre les trois centres proportionnellement au nombre d'étudiantes et d'étudiants inscrits à temps complet.

Rhéal Bérubé, directeur du Développement universitaire, souligne qu'un objectif précis sera divulgué au cours des prochaines semaines. Ce montant indiquera ce que l'Université de Moncton prévoit recueillir dans l'ensemble de sa campagne de levée de fonds, soit auprès de la grande famille universitaire, des anciens et amis et des compagnies ou organismes donateurs.

Enfin, le Recteur invite les membres du personnel des campus d'Edmundston, de Shippagan et de Moncton à faire un effort particulier, à la mesure de leurs moyens. «Cet argent est essentiel afin de donner une marge de manoeuvre à notre université, afin de pouvoir faire des choses qu'autrement on ne pourrait pas faire. Je vous invite à faire ce que vous pouvez et pas plus», a-t-il conclu.

Le personnel a été généreux

Les membres du personnel sont reconnus pour leur générosité. On se souviendra qu'ils ont donné plus de 100 000 $ sur cinq ans pour le financement du Centre d'hébergement pour les patients atteints du cancer à l'Hôpital Dr-Georges-L.-Dumont. Également, plusieurs milliers de dollars sont donnés annuellement par le personnel pour l'organisme de charité *Centraide*.

Jacques Robichaud
président
campus de Shippagan

Gary Long
président
campus d'Edmundston

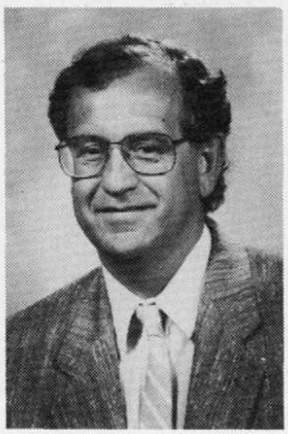

Jean-Guy Vienneau
président
campus de Moncton

Une personne a été nommée dans chacune des trois constituantes afin de présider à la campagne de levée de fonds auprès du personnel. *Voir le texte en page 5.*

Séminaire de la PME

Dans le cadre de la Semaine de la petite et moyenne entreprise, **Arnulfo Gomez**, consul général du Mexique, prononcera une conférence, intitulée *Les opportunités d'affaires au Mexique,* lors d'un déjeuner d'affaires, le jeudi 28 octobre, à 7 h 30, dans le local 050 de la Faculté d'administration. Renseignements et inscription : 858-4446.

Conférences en nutrition et vieillissement

Guylaine Ferland, professeure invitée à l'École de nutrition et d'études familiales, prononcera une série de conférences, les lundi et mardi 18 et 19 octobre. Ces conférences intéresseront ceux et celles qui travaillent dans le domaine de la santé des personnes âgées.

Mme Ferland est professeure au Département de nutrition de l'Université de Montréal depuis 1991 et chercheure au Centre de recherche du Centre hospitalier Côte-des-Neiges. Elle entamera sa série de conférences en abordant le thème *Effet d'une restriction énergétique sur la longévité moyenne et maximale - présentation du modèle de McCay*, le lundi 18 octobre, à 15 h 15. À 19 heures, la conférencière parlera de l'*Anorexie chez la personne âgée*. Le mardi 19 octobre, à 9 heures, elle s'intéressera à la *Polymédication chez la personne âgée : impact sur l'état nutritionnel*. Et, à 13 heures, elle traitera de *Vitamine K et ostéoporose, état des connaissances*. Les locaux restent à déterminer.

Lita Villalon, directrice de l'ÉNEF, mentionne que la conférencière abordera des thèmes sur lesquels elle a effectué de nombreuses recherches au cours des dernières années. Donc, les renseignements qu'elle fournira seront très actuels.

Cette rencontre de deux jours, organisée par l'ÉNEF et l'Association des diététistes du Nouveau-Brunswick, vise les objectifs suivants : diffuser les connaissances récentes dans le domaine de la nutrition géronto-gériatique aux professionnels de la Province qui travaillent avec les personnes âgées; contribuer au programme de formation continue des membres des associations professionnelles dans le champ d'étude de l'ÉNEF (Association des diététistes du N.-B. et Association du N.-B. pour l'économie familiale); créer des liens interuniversitaires afin d'enrichir la formation continue des professeurs et des étudiants et étudiantes de l'École; actualiser les connaissances de l'équipe professorale dans le domaine de la nutrition géronto-gériatique; et élargir la formation des étudiantes et étudiants de premier et deuxième cycles dans le domaine de la nutrition géronto-gériatique.

Les ateliers offriront des crédits reconnus par l'Association des diététistes du N.-B. et par l'Association du N.-B. pour l'économie familiale.

Les personnes qui désirent plus de renseignements peuvent joindre Louise Robin, Johanne Thériault ou Lita Villalon, au numéro 858-4285.

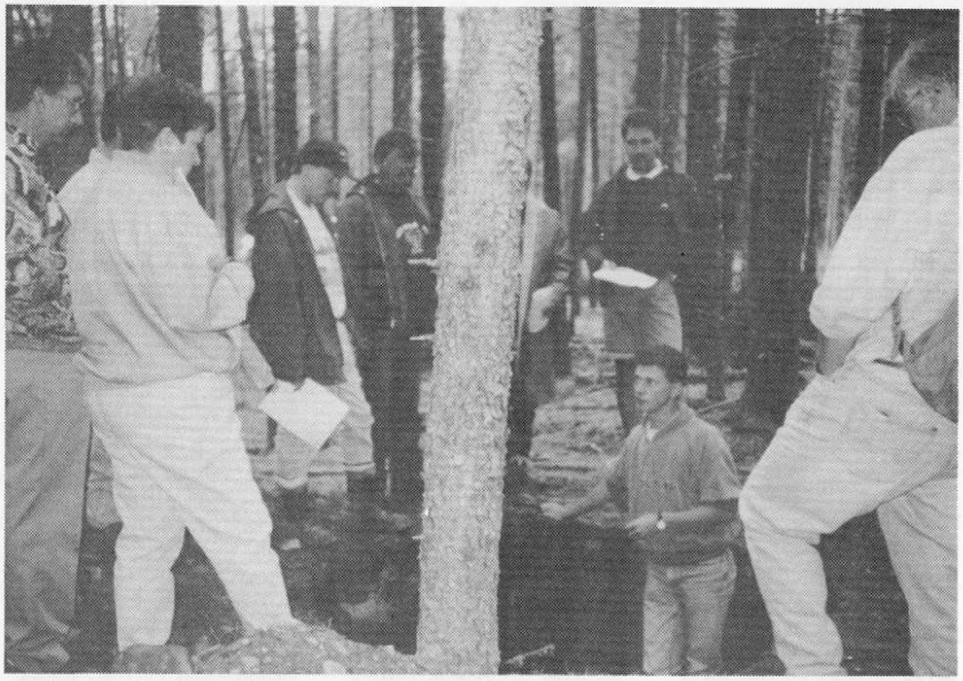

CAMPS D'ÉTÉ DE FORMATION EN FORESTERIE *- Six camps d'été se sont déroulés dans la forêt expérimentale de l'École des sciences forestières du campus d'Edmundston et ont accueilli une centaine d'élèves de dix à 14 ans provenant de diverses régions du Nouveau-Brunswick. C'était une première pour l'École et ces camps faisaient partie du programme d'excellence en éducation du ministère provincial de l'Éducation. Dans la photo, les élèves participent à une session intensive de formation en sciences de l'environnement sur l'étude des sols.*

Perroquet : le retour

Le magazine Le *Perroquet* reprend du service. Son prochain numéro sortira le mercredi 20 octobre et portera sur *Les défis - et les petites misères - de l'école acadienne.* D'autres thèmes *à risque* seront abordés au cours de saison : les médias acadiens, la sexualité en Acadie, le Congrès mondial acadien ... Bref, de joyeuses controverses et grincements de dents en perspective!

Réalisé essentiellement par des étudiants, étudiantes et professeurs-e-s du programme d'information-communication, Le *Perroquet* ouvre également ses colonnes à des personnalités diverses du milieu acadien et québecois. Fidèle à sa devise originelle, «Vive le coup de bec libre», ce magazine a pour vocation de susciter des débats tous azimuts dans le milieu acadien, sans complexe ni indulgence.

Vendu en kiosque à Caraquet, Shippagan, Shédiac, Dieppe et Moncton, le *Perroquet* est aussi disponible sur abonnement : 20 $ (tarif étudiant), 30 $ (tarif normal), 50 $ (institutionnel), 100 $ à 150 $ (les amis du *Perroquet*).

Pour s'abonner ou pour tout autre renseignement : Le *Perroquet*, Faculté des arts, Université de Moncton, Moncton (N.-B.), (506) 858-4149.

La micro-gravité à l'École de génie

Cong Tam Nguyen, professeur à l'École de génie, vient d'obtenir deux contrats avec l'Agence spatiale canadienne qui lui permettront, ainsi qu'à ses collaborateurs, de débuter plusieurs projets de recherche intéressants dans le domaine de la science des matériaux en micro-gravité.

Ces contrats concernent plus spécifiquement l'étude de la convection thermo-capillaire et ses effets dans un bain flottant de matériau en fusion en l'absence de la pesanteur.

Le *Bras canadien* sera exposé lors de la *Semaine nationale des sciences et de la technologie*

Dans le cadre de la *Semaine nationale des sciences et de la technologie*, la Faculté des sciences exposera le *Bras canadien*, de 9 heures à 17 heures, du 18 au 24 octobre inclusivement.

Le modèle du *bras spatial* a été construit par le Musée national des sciences et de la technologie. Il s'agit d'une réplique grandeur nature du télémanipulateur qui a été conçu et fabriqué au Canada pour la navette spatiale de la NASA. Cette exposition comprend aussi un modèle réduit de la navette spatiale et une vidéo de 20 minutes.

Le bras spatial, d'une longueur de 50 pieds, sert aux astronautes lors de la manipulation d'objets dans l'espace, notamment pour placer des satellites en orbite, saisir un satellite défaillant pour y insérer des pièces de rechange, secourir des équipages en les transférant d'un véhicule spatial endommagé dans un véhicule de secours, assembler des structures dans l'espace, etc.

Dans l'espace, le *Bras canadien* peut manutentionner une charge de la dimension d'un autobus. Son rôle est de fonctionner comme un bras humain et sa forme le rappelle. Il est fixé à la navette à l'épaule, articulé au milieu par un coude et se termine par une main opérant à l'intérieur de l'articulation d'un poignet.

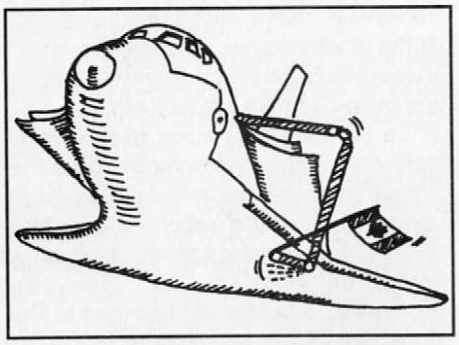

Programmation fort intéressante

La Semaine des sciences et de la technologie sur le campus de Moncton proposera également une programmation fort intéressante. Carole Denis, adjointe administrative à la Faculté des sciences, a laissé savoir que, pendant toute la semaine, un Festival du film scientifique est à l'horaire, de même qu'une exposition de livres scientifiques. De plus, on prépare une exposition de micro-ordinateurs et de logiciels. Enfin, des montages et démonstrations auront lieu dans les divers laboratoires, les samedi et dimanche 23 et 24 octobre.

Festival du film scientifique

Voici l'horaire des films qui seront présentés du 18 au 22 octobre, à 11 h 30, dans le local A-102, sauf le mercredi alors que la projection débutera à 15 heures.

Lundi : *L'homme, un voyage dans le temps* et *Aux limites du possible*; **mardi** : *La Terre notre mère; La vie à ses débuts, première partie; Les vertébrés; La vie à ses débuts, deuxième partie;* et *Les invertébrés*; **mercredi** : *L'univers interplanétaire* et *Champs de l'espace*; **jeudi** : *Le miroir du temps*; et **vendredi** : *Les secrets des fonds marins.*

Pour de plus amples renseignements, prière de joindre Carole Denis, au numéro 858-4447.

L'Atlantique et l'ALENA

Pierre-Marcel Desjardins, professeur au Département d'économie, prononcera une conférence, intitulée *Le Canada Atlantique face à l'Accord de libre échange nord-américain*, le mercredi 20 octobre, à 12 h 15, dans le salon du personnel de la Faculté des sciences sociales, pièce 355 du pavillon Léopold-Taillon.

Bienvenue à tous et à toutes.

Séminaire de recherche

Dans le cadre d'un séminaire de recherche, **Pierre Ouellette**, professeur à l'École d'éducation physique et de loisir, prononcera une conférence, intitulée *Les désirs d'information sur les médicaments : un modèle lisrel*, le lundi 18 octobre, à midi, dans la salle 266 du Ceps Louis-J. Robichaud. Bienvenue à tous et à toutes.

BOURSE CALIXTE-SAVOIE *- À l'occasion de son 90e anniversaire de fondation, Assomption Vie a institué la Bourse Calixte-Savoie, afin de reconnaître son travail en tant que secrétaire-trésorier de la compagnie entre 1926 et 1962, et son dévouement pour la cause de l'éducation au Nouveau-Brunswick. La première bénéficiaire de la bourse est Johanne Sinotte, de Moncton, étudiante à la Maîtrise ès arts en éducation - orientation au campus de Moncton. Cette bourse sera remise annuellement à un étudiant ou étudiante de deuxième ou troisième cycle d'un programme relié directement à l'éducation. La photo nous fait voir, dans l'ordre habituel, Jean-Bernard Robichaud, recteur, qui remet la bourse à Mme Sinotte, sous le regard de Michel Bastarache, président et directeur général de Assomption Vie.*

La Province confirme une subvention de 500 000 $ pour une Chaire d'études en développement durable

Le recteur, Jean-Bernard Robichaud, s'est dit très heureux de l'annonce faite jeudi dernier par le premier ministre Frank McKenna confirmant l'octroi par la Province d'une subvention de 500 000 $ sur cinq ans pour l'établissement d'une Chaire d'études en développement durable à l'Université de Moncton.

«Ce fonds de démarrage permettra à l'Université de débuter sans tarder les activités de la Chaire, a dit M. Robichaud. Nous souhaitons que cette contribution de Fredericton serve aussi d'exemple pour inciter les autres ordres de gouvernement et le secteur privé à participer financièrement à ce projet.»

Axée sur l'industrie environnementale, la Chaire aura pour mandat de promouvoir l'enseignement et la recherche et transmettre les connaissances entourant les questions de développement socio-économique reliées à la protection des ressources et de l'environnement.

Le projet a été initié par le Centre de recherche en sciences de l'environnement, dirigé par le professeur Louis Lapierre. Le Conseil des gouverneurs a récemment donné son accord au projet, tandis que les objectifs et modalités de la Chaire seront présentés pour approbation à la prochaine réunion du Sénat académique.

«La mise sur pied de cette Chaire s'inscrit dans un projet plus vaste qui mènera à la création éventuelle d'un institut en études environnementales, a dit M. Robichaud. Nous avons aussi l'intention d'offrir prochainement une maîtrise en sciences de l'environnement, afin de préparer une main-d'oeuvre compétente.»

Le Recteur s'est aussi réjoui que M. McKenna ait annoncé l'intention de la Province d'avoir recours aux services de M. Lapierre dans le but d'élaborer une stratégie favorisant le développement d'industries environnementales au Nouveau-Brunswick. «Je suis heureux que la Province reconnaisse les compétences et l'expertise que l'on retrouve à l'Université de Moncton dans le domaine de l'environnement, dit-il. M. Lapierre a d'ailleurs déjà fait une contribution importante en tant que membre de la Table ronde sur l'environnement et l'économie.»

Selon M. Robichaud, l'Université peut apporter une contribution valable dans le cadre des objectifs que s'est donnés la Province, qui sont de développer l'économie tout en respectant l'environnement. «Les travaux déjà en cours dans les domaines de l'énergie et de l'environnement, de même que le réseau déjà établi de centres et de groupes de recherche, en font une place de choix pour intensifier les activités de recherche et de développement, dit-il. Le transfert de la technologie vers l'industrie qui en résultera ne pourra qu'être bénéfique au bien-être économique de la population.»

Prise à l'occasion de l'annonce officielle de la subvention de 500 000 $ sur cinq ans de la Province envers la création de la Chaire d'études en développement durable à l'Université, la photo nous fait voir, dans l'ordre habituel, Frank McKenna, premier ministre du N.-B.; Jean-Bernard Robichaud, recteur; Jane Barry, ministre provinciale de l'Environnement; et Louis Lapierre, directeur du Centre de recherche en sciences de l'environnement.

Conférence de Michele K. Surbey

Michele K. Surbey, de l'Université Mount Allison, prononcera une conférence, intitulée *"Environmental Correlates of Pubertal Timing and Developmental Trajectories"*, le mercredi 20 octobre, de 15 heures à 16 h 30, dans la salle 436 du pavillon Léopold-Taillon.

Bienvenue à tous et à toutes.

Robichaud et Landry au Sommet de Maurice

Le recteur, Jean-Bernard Robichaud, et le doyen de l'École de droit, Fernand Landry, font partie de la délégation d'accompagnement du Nouveau-Brunswick à la cinquième Conférence des chefs d'État et de gouvernement des pays ayant en commun l'usage du français, qui a lieu dans la République de Maurice, du 16 au 18 octobre.

Le Recteur agira à titre de conseiller auprès du Premier ministre sur les questions d'éducation et de formation. Il fera également la promotion de l'Université de Moncton et du Congrès mondial acadien, spécialement le secteur des conférences qui se tiendront sur le campus de Moncton en août prochain.

Quant à M. Landry, il sera conseiller auprès du Premier ministre en ce qui a trait à la formation juridique et judiciaire ainsi que sur les questions francophones.

Il fera également la promotion du Centre international de la common law en français et du Centre de traduction et de terminologie juridiques.

Levée de fonds auprès du personnel

Un président de campagne est nommé dans chaque constituante

Une campagne de levée de fonds auprès du personnel sera lancée bientôt et une personne a été nommée dans chaque campus pour la présider. Il s'agit de Jacques Robichaud au campus de Shippagan, Gary Long au campus d'Edmundston, et Jean-Guy Vienneau au campus de Moncton.

Campus de Shippagan

C'est le professeur de sciences Jacques Robichaud qui prendra la présidence de la campagne de levée de fonds auprès des membres du personnel du CUS. Chef du secteur sciences depuis 1981, il est aussi professeur de physique et de mathématique.

En plus de ses fonctions de professeur, Jacques Robichaud a été actif au sein de l'Association des professeurs du CUS, en tant que président de 1975 à 1977, et trésorier de 1987 à 1989. Il a aussi siégé au sein du Conseil des gouverneurs en tant que représentant des professeurs du CUS, de 1979 à 1985 et de 1989 à 1991.

De plus, M. Robichaud s'implique grandement dans la communauté. Il a entre autres été président pendant plusieurs années du Camp musical et artistique de Shippagan, président du Comité d'organisation des Fêtes du bicentenaire de Shippagan et également président du Club Richelieu.

Campus d'Edmundston

À Edmundston, le professeur Gary Long du Centre universitaire Saint-Louis-Maillet dirigera la campagne.

Bien connu à l'Université de même que dans sa région, il a été à la tête de nombreux organismes et associations, dont le Conseil scolaire de la région d'Edmundston, l'Association des professeurs et bibliothécaires du CUSLM et la Fédération des associations des professeurs d'université du N.-B.

Gary Long a aussi été membre de divers conseils : Foire brayonne, Énergie N.-B., Association libérale d'Edmundston, Association libérale du N.-B., Conseil des gouverneurs de l'Université, Fédération des associations des professeurs d'université du N.-B., Association canadienne des professeurs d'université.

Enfin, M. Long est membre d'une dizaine d'autres groupes dont la Société historique du Madawaska, la Chambre de commerce d'Edmundston, le Conseil économique du N.-B. et l'Institut des administrateurs agrégés du Canada.

Campus de Moncton

Le professeur Jean-Guy Vienneau présidera la campagne de levée de fonds auprès des membres du personnel du campus de Moncton.

M. Vienneau a été doyen de la Faculté des sciences de l'éducation, de 1984 à 1987, directeur de l'École d'éducation physique et de loisir, de 1981 à 1984, et directeur du Service des sports universitaires, de 1978 à 1981. En 1988-1989, il a occupé un poste de sous-ministre adjoint au sein de la Fonction publique provinciale.

M. Vienneau a fait partie de plusieurs organismes professionnels, groupes et sociétés depuis plus d'une vingtaine d'années. Il a été président de la Société des Acadiens et des Acadiennes du N.-B. et de l'Association professionnelle en activité physique. Il a aussi siégé au sein de l'exécutif ou au bureau de direction de divers organismes : Fédération des étudiants et étudiantes du Centre universitaire de Moncton, Société nationale de l'Acadie, Association canadienne de volley-ball, Association de lutte amateur du N.-B., Association des bibliothécaires et professeurs de l'U de M, Jeux de l'Acadie, Sénat académique et Sports N.-B.

Des *Jeux de rêves* pour les petits et grands

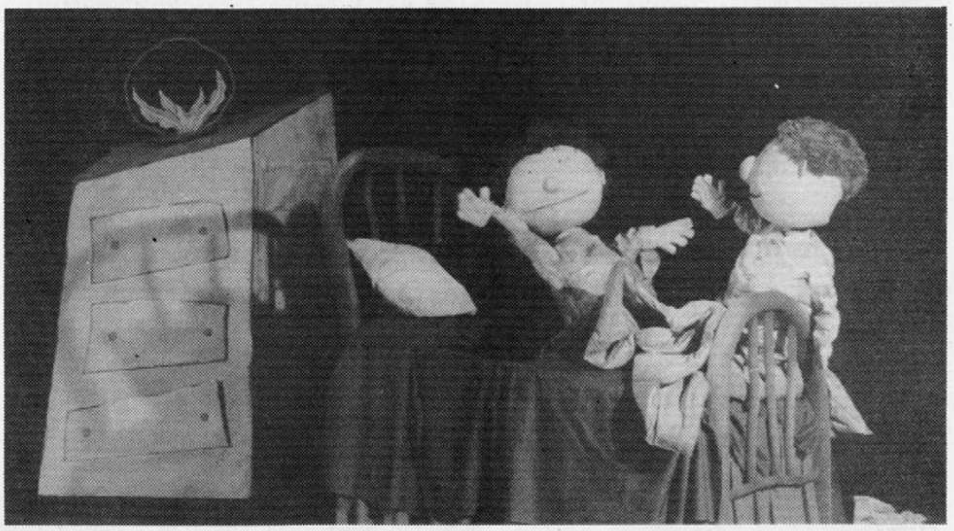

Le Service des loisirs socioculturels accueille Le Théâtre sans fil qui présente la pièce *Jeux de rêves,* le lundi 18 octobre, à 18 h 30, au Théâtre Capitol.

Jeux de rêves, c'est l'histoire de Marie-Eve, 9 ans, et de son petit frère Simon, 6 ans. Ils se lèvent, par un matin pluvieux, ébranlés par une nuit de cauchemars effroyables. Comme il est impossible d'aller jouer dehors, ils s'installent dans leur chambre pour parler de leurs rêves et décident d'en faire un jeu. Chacun leur tour, ils se remémorent les différents personnages, plus ou moins effrayants, qui les accompagnent la nuit.

Cette pièce se veut une thérapie visant à donner à l'enfant les outils dont il a besoin pour tirer le maximum de ses rêves agréables et pour exorciser les peurs que peuvent lui causer ses cauchemars.

L'auteure, Henriette Major, a rencontré environ 500 enfants qui lui ont raconté leurs rêves. À la suite de ces discussions et avec l'aide de psychologues et d'un spécialiste du rêve, elle a écrit une oeuvre-thérapie pour les enfants de 6 à 12 ans. À l'aide de marionnettes géantes qui se déplacent avec autant d'aisance que des comédiens, le spectacle propose aux jeunes, et aussi aux plus grands, un divertissement qui leur servira longtemps.

L'entrée est de 8 $ pour tous et les billets sont disponibles à la billetterie du Centre étudiant et à celle du Théâtre Capitol.

Lors du Retour de l'AAAUM

L'École de service social soulignera son 25e anniversaire

L'École de service social soulignera son 25e anniversaire de fondation lors du Retour annuel de l'Association des anciens, anciennes, amis et amies, du 29 au 31 octobre, au campus de Moncton.

Le thème de cette rencontre de trois jours portera sur *Le service social en Acadie, 25 ans plus tard - la parole aux anciens et aux anciennes.*

Le vendredi 29 octobre, il y aura une réception d'accueil au Carrefour du pavillon Jacqueline-Bouchard, de 20 heures à 22 heures.

Le samedi 30 octobre, le comité d'organisation propose deux tables rondes qui auront lieu dans le salon du Chancelier du pavillon Léopold-Taillon. À 11 heures, la première portera directement sur le thème. Cinq travailleuses sociales et travailleurs sociaux, tous diplômés de l'École de service social, parleront du domaine hospitalier, de la santé mentale, des services à la famille, de la pratique privée, de la pharmacodépendance et du sida. L'animatrice sera Lisette Guérette, travailleuse sociale au Département de service social de l'Hôpital Dr Georges-L.-Dumont, de Moncton.

À 14 heures, la deuxième table ronde portera sur *L'impact de l'École de service social auprès de la pratique du service social dans la province,* et elle regroupera quatre personnes ressources provenant de différentes régions du Nouveau-Brunswick.

À 15 h 30, il y aura des rencontres informelles et les personnes intéressées pourront participer à un tour guidé du campus. À 19 heures, on joindra l'AAAUM lors de son banquet annuel à l'Hôtel Beauséjour.

Le dimanche 31 octobre, il y aura la messe des anciens, anciennes et ami-e-s, à 10 h 30, en la Cathédrale Notre-Dame de l'Assomption, rue St-Georges. Suivra à 12 h 30, le brunch du Recteur au Centre étudiant.

Les frais d'inscription sont de 15 $ pour les diplômés et diplômées et gratuits pour les étudiants et étudiantes. L'invitation est lancée à tous et à toutes.

Pour de plus amples renseignements, prière de joindre Louis Richard, au numéro 858-4181.

Nominations au Conseil des gouverneurs

Plusieurs nominations au sein du Conseil des gouverneurs ont été faites à l'occasion de sa réunion annuelle, tenue au campus d'Edmundston.

Le président, Richard Savoie, a annoncé que Marcelle Fafard-Godbout, de Saint-Léonard, a accédé à la vice-présidence du Conseil, tandis que Dennis Savoie, de Fredericton, a été nommé au Comité exécutif, pour combler le siège laissé vacant par le départ de Dollard LeBLanc, de Dieppe.

M. Savoie a aussi été nommé membre du Comité des finances. Laurie Boucher, de Bouctouche, siégera également à ce comité, de même qu'au Comité de vérification. Enfin, un nouveau membre, Jean Nadeau, de Moncton, et l'étudiant Serge Robichaud, ont été nommés au Comité d'appel pour cause disciplinaire majeure.

Par ailleurs, trois membres siégaient pour la première fois au Conseil. En plus de M. Nadeau, qui est directeur du Conseil économique du Nouveau-Brunswick, ces nouveaux membres sont le professeur Paul Grell, du campus de Moncton, et Suzanne Lévesque, de Montréal, présidente de la Fondation J.-Louis-Lévesque.

TIRAGE DE 10 OUVRAGES *- La Bibliothèque Champlain a offert 10 ouvrages en tirage, dont cinq dictionnaires Petit Robert, parmi les étudiants et étudiantes qui ont visité son stand dans le cadre de la rentrée universitaire. La photo nous fait voir les personnes gagnantes, en compagnie de Georgette Landry, bibliothécaire de référence. Ils sont, pas nécessairement dans l'ordre habituel, Denis Dubé, Chantale Cyr, Hélène Desrosiers, Michelle LeBlanc et Céline Robichaud.*

Nouvelle campagne des OÉC

La nouvelle campagne de vente des Obligations d'épargne du Canada va bientôt commencer et, encore cette année, le campus de Moncton donne à chaque employé et employée l'occasion de souscrire au mode d'épargne sur le salaire.

Le taux d'intérêt versé sur les obligations de la nouvelle émission 1993-1994 et le barème des retenues par paie seront communiqués à la mi-octobre.

Les formulaires de souscription dûment remplis doivent être envoyés au plus tard le mardi 19 octobre 1993 au Service du personnel, pièce 271, pavillon Léopold-Taillon.

C'est un moyen d'économiser fort commode puisque les retenues sont prélevées automatiquement sur chacun de vos chèques de paie. Au cours des années, de nombreux employés et nombreuses employées ont réalisé des économies, grâce à cet excellent moyen, et on espère qu'ils continueront à le faire cette année et qu'un grand nombre de leurs collègues se joindront à eux. Renseignements: 4135.

La revue Égalité présente les Actes du colloque sur l'Acadie et l'intégration économique de l'Atlantique

Égalité, revue acadienne d'analyse politique, vient de publier les Actes du colloque sur *L'Acadie et l'intégration économique des provinces de l'Atlantique.*

On se souviendra qu'un Forum sur l'Acadie et l'intégration économique des provinces de l'Atlantique a eu lieu les 2 et 3 octobre 1992. Piloté par la Société nationale de l'Acadie et appuyé par l'Institut canadien de recherche sur le développement régional, la revue *Égalité* et le Conseil économique du Nouveau-Brunswick, le Forum comportait deux volets : *Les affaires et le commerce interprovincial* et *Les services administratifs et le bilinguisme.*

Ce numéro spécial de la revue *Égalité* se donne pour mandat d'élargir la portée du débat et d'approfondir la réflexion sur le sujet.

Il présente d'abord une étude d'André Leclerc, professeur d'économie au campus d'Edmundston et chercheur au Groupe de recherche sur l'Acadie contemporaine. L'auteur effectue une évaluation de l'incidence du projet de coopération économique des gouvernements des provinces de l'Atlantique sur les communautés acadiennes. Il devise son analyse en cinq sections et étudie notamment la mobilité de la main-d'oeuvre, les répercussions de la coopération économique sur le secteur de la fabrication, des services et des marchés publics.

Dans la section *Perspectives*, René Didier, professeur au Département d'administration publique, estime que le projet actuel dépasse l'union économique. De son point de vue, il s'agit également d'une union administrative. Très bien structurée, sa démonstration présente d'abord les éléments du projet actuel et sa faisabilité. L'auteur examine ensuite l'aspect administratif du projet et signale les coûts qu'entraîne la gestion d'appareils administratifs trop lourds. Il conclut sa perspective en posant le problème linguistique lié à ce type d'union.

Daniel Bourgeois, professeur au Programme de maîtrise en administration publique, traite des tendances sociales et politico-administratives de l'intégration économique. Il expose les conséquences d'une intégration économique sur les institutions décisionnelles et sur les services publics dans les Maritimes, surtout en ce qui concerne l'Acadie.

Douglas Young, député fédéral d'Acadie-Bathurst, préconise une plus grande unité régionale, c'est-à-dire une union politique. Cette nouvelle organisation permettrait de réduire la lourdeur des appareils administratifs et d'éviter la duplication de services et de programmes.

Roger Ouellette et Philippe Doucet, professeurs au Département de science politique, présentent une communication traitant de manière spécifique de la collectivité acadienne face aux conséquences politiques de l'intégration économique du Canada Atlantique. Ils privilégient l'option communautaire.

La Société nationale de l'Acadie se fait porte-parole des communautés acadiennes de l'Atlantique. Elle fait état des certitudes et des idées, des craintes et des obstacles, bref, de toute la réflexion entourant le projet d'intégration économique des provinces de l'Atlantique.

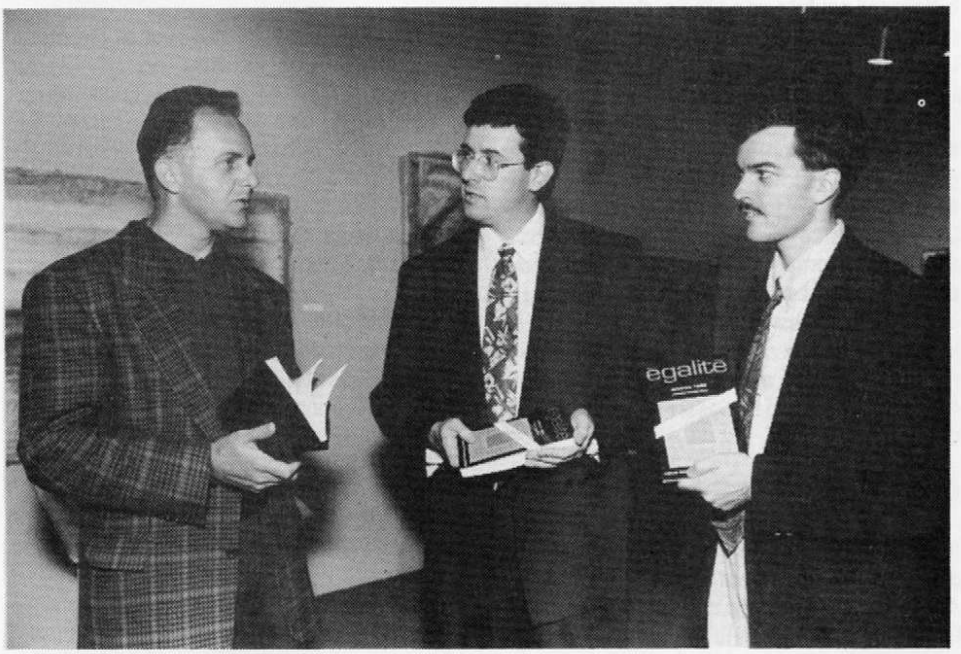

La photo, prise lors du lancement, nous fait voir, de gauche à droite, Roger Ouellette, président de la Société nationale de l'Acadie et professeur au Département de science politique; Serge Rousselle, président de la revue Égalité et professeur à l'École de droit; et Pierre-Marcel Desjardins, professeur au Département d'économie et chercheur associé à l'Institut canadien de recherche sur le développement régional, coordonnateur de ce 32e numéro de la revue.

Dans la section *Tribune,* Michel Bastarache, président et directeur général d'Assomption Vie, propose d'abord une mise en situation à propos de l'évolution du projet d'intégration économique. Après s'être interrogé sur la validité de l'intégration économique et politique pour améliorer le sort des provinces de l'Atlantique, il évalue certains aspects de l'approche adoptée dans les négiociations actuelles en vue de cette intégration.

Finalement, Harley d'Entremont, recteur de l'Université Sainte-Anne, explique ses réserves face à l'union politique des provinces de l'Atlantique qui semble inévitable avec la réalisation d'une union économique.

Ce 32e numéro de la revue *Égalité* est disponible à la Librairie acadienne.

Association acadienne de gérontologie

Les personnes intéressées dans le domaine de la gérontologie sont invitées à assister à la journée de fondation de l'Association acadienne de gérontologie du Nouveau-Brunswick, le samedi 16 octobre, à 13 h 30, au Village historique acadien, dans la Péninsule acadienne.

Pour de plus amples renseignements, prière de joindre Delphine Lanteigne, directrice adjointe du Centre d'études du vieillissement, au numéro 858-4382.

Cordiale bienvenue à tous et à toutes.

Calendrier des événements

CINÉ-CAMPUS

Du 15 au 18 octobre, Ciné-Campus présente *La belle histoire,* une comédie dramatique française produite, écrite et réalisée par Claude Lelouch.

En Judée, Jésus visite le mont des Ruches où il impressionne fortement un artiste qui sculpte son effigie, deux femmes qui lui offrent du miel et un centurion malheureux. Deux mille ans plus tard, à Paris, le hasard fait se rencontrer des étrangers qui vont ressentir l'un pour l'autre des émotions qu'ils sont certains d'avoir déjà partagées. Jésus, le toréador, fonde une communauté de gitans et tombe amoureux de Marie, une institutrice passionnée des abeilles. Pendant ce temps, Odona est courtisée par un expert en oeuvres d'art et un policier qui la laisse faire les quatre cents coups. Le jeune femme est obsédée, néanmoins par l'image d'une autre homme qu'elle reconnaît, lorsque le destin la met en face du gitan.

COLLOQUE

L'École de service social et le Département d'histoire-géographie organisent un colloque, ayant comme thème *L'assistance sociale : passé et avenir,* le 15 octobre dans l'amphithéâtre 106 de la Faculté des arts, et le 16 octobre dans le local 328 du pavillon Léopold-Taillon. Renseignements : Alice Guérette-Breau (858-4434 ou 858-4181) ou Daniel Hickey (858-4052 ou 858-4065).

CONFÉRENCES

Jean-Pierre Gutton, historien et professeur à l'Université Lyon-Lumières, prononcera deux conférences le jeudi 14 octobre, une première sur *L'adoption en France, 17e-18e siècles,* à 13 h 30, dans la salle 139 de la Faculté des arts, et l'autre portant sur *La naissance du concept de vieillard en France aux 17e et 18e siècles,* à 19 heures, dans le salon du Chancelier, pièce 227 du pavillon Léopold-Taillon. Le professeur Gutton prononcera une troisième conférence, intitulée *Trois expériences destinées à résoudre le problème de la pauvreté en France, 17e-18e siècles : assistance à domicile, enfermement et l'hôpital médicalisé,* le vendredi 15 octobre, à 13 heures, dans l'amphithéâtre 106 de la Faculté des arts. Bienvenue à tous et à toutes. Renseignements : Daniel Hickey (4052) ou Delphine Lanteigne (4382).

Dieter Klapstein, du Département de chimie de l'Université Saint Francis Xavier, prononcera une conférence, intitulée *"Spectroscopy and Structure of Acyl and Carbonyl Isocyanates",* le lundi 18 octobre, à 15 heures, dans le local D-202 du pavillon Rémi-Rossignol. Cette conférence est parrainée par l'Institut de chimie du Canada, section Atlantique. Bienvenue à tous et à toutes. Renseignements : 858-4331.

Stig Enemark, professeur et directeur du Comité des études en génie de l'Université d'Aalborg, au Danemark, prononcera une conférence, intitulée *Enseigner le génie par projets,* le mardi 19 octobre, de 14 heures à 15 heures, dans la salle D-102 du pavillon Rémi-Rossignol. Bienvenue à tous et à toutes. Renseignements : 858-4300.

Gabrielle Landry, ingénieure au Canadien National à Montréal et ancienne diplômée de l'École de génie, prononcera une conférence, intitulée *Quand je serai grande, je serai ingénieure comme maman,* le mercredi 20 octobre, à 14 heures, dans la salle EG 152 de l'Édifice du génie. Bienvenue à tous et à toutes. Renseignements : Soumaya Yacout, au numéro 858-4189.

Robert V. V. Nicholls, professeur émérite de chimie à l'Université McGill de Montréal, prononcera une conférence en anglais, intitulée *"The History of Potash in Canada",* le mercredi 27 octobre, à 13 h 30, dans la salle A-002 du pavillon Rémi-Rossignol. Bienvenue à tous et à toutes. Renseignements : Département de chimie et biochimie, au numéro 858-4331.

DINER-CONCERT

Le quatrième dîner-concert du Quatuor Arthur-LeBlanc aura lieu le samedi 16 octobre, à 18 h 30, à l'Hôtel Beauséjour. L'artiste invité sera le flûtiste Jean-Guy Brault.Le coût du billet est de 100 $ par personne, incluant le repas de quatre services et le concert de musique variée. Renseignements : 858-4041.

GALERIE D'ART

Jusqu'au 28 octobre inclusivement, la Galerie d'art présente deux expositions, *Symphonies et harmonies* - les peintures de Toby Graser, 1969-1991, et *Les timbres,* une rétrospective d'André Alan Phelps. Renseignements : 858-4088.

GRANDES RETROUVAILLES

Afin de souligner le 25e anniversaire de fondation de l'École normale francophone de Moncton et le 20e anniversaire de la Faculté des sciences de l'éducation, un colloque, ayant comme thème *Éducation : source de culture et d'excellence,* aura lieu le vendredi 29 octobre, dans la salle de spectacle du pavillon Jeanne-de-Valois. Renseignements : Léonard Goguen, au numéro 858-4409.

SÉMINAIRE

Un séminaire, intitulé *"A Differential Game Model of a Service Industry",* sera donné par **Michael Kostreva**, du Département des sciences mathématiques de l'Université Clemson, en Caroline du Sud, aux États-Unis, le lundi 18 octobre, à 15 heures, dans le local C-012 du pavillon Rémi-Rossignol. Renseignements : Département de mathématique, au numéro 858-4298.

SPORTS

Au **hockey**, les Aigles Bleus recevront l'Université St. Mary's, le samedi 16 octobre, à 19 heures, et l'Université de l'Ile-du-Prince-Édouard, le dimanche 17 octobre, à 14 heures.

Au **soccer féminin**, les Anges Bleus recevront l'Université Mount Allison, le mercredi 20 octobre, à 16 heures.

Au **soccer masculin**, les Aigles Bleus seront à l'Université Acadia, le samedi 16 octobre, à 10 h 30, et à l'Université Dalhousie, le dimanche 17 octobre, à 14 h.

HEBDO Campus

Publié par le Service des communications, Université de Moncton, Moncton, Nouveau-Brunswick, E1A 3E9.

HEBDO-CAMPUS est distribué gratuitement à tous les membres de la communauté universitaire ainsi qu'aux personnes de l'extérieur qui en font la demande.

Tous les textes et renseignements doivent être soumis **au plus tard le jeudi à 16 h 30** pour publication la semaine suivante, au local 401, pavillon Léopold-Taillon.
Téléphone : (506) 858-4129
Télécopieur : (506) 858-4379

Paul-Émile Benoit, directeur
Nicole Cormier, secrétaire administrative
Carol Doucet, agente de communication
William Thériault, responsable du bulletin

Reproduction des articles autorisée sans préavis.
Dépôt légal à la Bibliothèque nationale du Canada, ISSN 0829-0172.

Imprimé sur du papier recyclé.