HEBDO
Campus

UNIVERSITÉ DE MONCTON

Bulletin d'information

Vol. 21, no 40 — 20 juin 1991

Organisé par les Études françaises

Colloque international en août sur *La mer dans les littératures d'expression française*

Dans le cadre de son nouveau programme de doctorat, le Département d'études françaises organise un colloque portant sur le thème de *La mer dans les littératures d'expression française du XXe siècle*, les 22, 23 et 24 août.

Plus d'une quarantaine de communications y seront présentées, la plupart par des universitaires venant de France, de Belgique, des États-Unis et du Canada. La romancière acadienne, Antonine Maillet, prononcera la conférence inaugurale, alors que le poète mauricien, Edouard Maunick, donnera la conférence de clotûre.

Le colloque proposera une série d'activités culturelles et sociales dont, entre autres, une exposition d'oeuvres d'art sur le thème de la mer, un repas acadien, un spectacle littéraire, une visite au Musée acadien, un banquet aux fruits de mer et une excursion en mer.

Le colloque se déroulera sur le campus, sauf la journée du samedi alors que toutes les sessions auront lieu à la Marina de Cocagne.

Plusieurs personnes de l'Université prononceront des communications lors de ce colloque : Raoul Boudreau, Anne-Marie Robichaud, Yves Bolduc, Dominique Cardin, Louise Péronnet et Rose Mary Babitch. D'autres professeurs et professeures présideront des séances.

Le comité organisateur du colloque est composé de Melvin Gallant, président, Ingrid Allard, Raoul Boudeau, Catherine Phlipponneau et Anne-Marie Robichaud.

Les personnes qui désirent obtenir un exemplaire du programme et un formulaire d'inscription peuvent communiquer avec Melvin Gallant, au Département d'études françaises, ou téléphoner au numéro 858-4050 pendant les heures de bureau.

Concert au monument Lefebvre

La Chorale de l'Université Saint-Joseph, bien connue à l'époque comme la chorale du Père Brault, donnera un concert au monument Lefebvre, le dimanche 30 juin, à 20 heures. Les choristes exécuteront également des chants religieux lors de la messe de 10 heures en la paroisse St-Thomas de Memramcook.

Une bonne saison estivale

Ce numéro d'Hebdo-Campus est le dernier de la présente année universitaire.

Après un court répit de quelques semaines, la parution du bulletin d'information reprendra vers la fin août.

Le personnel du Service de l'information et des relations publiques profite de l'occasion pour souhaiter à chacun et à chacune d'excellentes vacances estivales.

CLUB DE 25 ANS *- La photo nous laisse voir les membres du personnel qui ont joint le Club de 25 ans en ce 28e anniversaire de l'Université. On aperçoit, à l'avant : Georges Bourque, Pierre Dion et Hector Gauthier; à l'arrière : Camille Vautour, Roméo LeBlanc, Jean Ladouceur, Raymonde Blanchard-Roussel, Rhéal Bérubé, Léandre Desjardins, Léa Pellerin, Amédée LeBlanc, Eugène Gaudet et Médard E. Collette; absents : Edmour Babineau, Paul J. Belliveau, Giulio Bossi, Stephen Campbell, Jean Daigle, Pierre Dallaire, Gérard I. LeBlanc, Jean-Paul LeBlanc, Luc Lévesque, Clément J. Loubert et Huberte Richard.*

Système audiographique *Telewriter* au CUS

L'Éducation permanente du Centre universitaire de Shippagan, par le biais de son projet d'enseignement à distance, a mis sur pied le système audiographique *Telewriter*. Ce système est utilisé dans le cadre du cours *Introduction à la gérontologie*, offert par le professeur Valois Robichaud.

Le cours est transmis par audiotéléconférence à Shippagan et à Campbellton. Par l'entremise d'un ordinateur installé à chaque endroit, le professeur peut présenter des pages préparées à l'avance (acétates). L'information est visionnée simultanément dans les centres.

Le système permet également d'annoter les pages-écran. De plus, grâce à une tablette électronique, le professeur peut écrire comme il le ferait sur le tableau de classe.

L'expérience, qui a débuté en mai, est très positive.

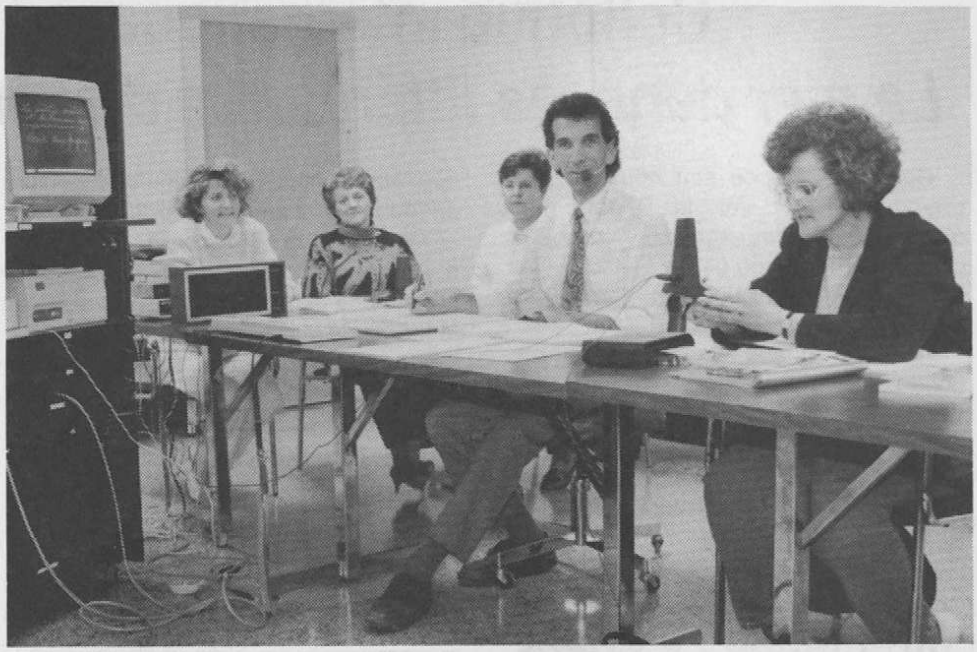

La photo nous laisse voir le professeur Valois Robichaud entouré d'étudiantes du cours d'Introduction à la gérontologie, offert simultanément par audiotéléconférence à Shippagan et Campbellton.

Luc Charette nommé président de l'AAAPNB

Luc Charette, directeur de la Galerie d'art, vient d'être nommé à la présidence de l'Association acadienne des artistes professionnels du Nouveau-Brunswick. Il succède à France Daigle.

Cette association, qui existe depuis quelques années seulement, a pour but de soutenir les artistes, surtout au niveau des droits d'auteur et du statut de l'artiste.

Luc Charrette, après avoir pris connaissance des dossiers sur lesquels travaille actuellement l'Association, entend poursuivre l'excellent travail qui a été fait jusqu'à maintenant.

Expositions à la Gaum pendant l'été

Jusqu'au 30 juin, la Galerie d'art présente l'exposition *Perdre de vue*, des oeuvres à base de photographies par quelques artistes du Québec et deux artistes de Moncton, Magda Mujica et Hélène Laroche.

Du 3 au 28 juillet, la Gaum présentera trois expositions : *"The Kitchen"*, une installation de Michael Lawlor, de Sackville; *"Fact or Fiction"*, des points de vue de la photographie contemporaine de la Nouvelle-Écosse; et *"Oeuvres photographiques"*, de Gisèle Légère-Drapeau, de Shédiac.

Du 31 juillet au 25 août, dans le cadre du colloque international portant sur *La mer dans les littératures d'expression française du XXe siècle*, la Gaum propose une exposition sur le thème de la mer. Les oeuvres seront d'artistes de la région.

Du 28 août au 29 septembre, Herménégilde Chiasson présentera ses oeuvres récentes alors que Brigitte Roy, de Bouctouche, exposera ses peintures.

Suggestions de questions pour la planification stratégique

Le Comité de gestion de la planification stratégique a fait parvenir un questionnaire aux professeurs, professeures, administrateurs et administratrices afin de recevoir des suggestions de questions pouvant servir à l'exercise de planification stratégique.

Projet d'été

Deux étudiants ont été embauchés dans le cadre d'un projet Défi 91 afin de faire des recherches institutionnelles pour la planification stratégique. Les données statistiques recueillies et compilées pourront être utilisées pour l'exercise de la planification.

Comme l'explique M. Viel, les données peuvent toucher autant le nombre d'inscriptions, la popularité des programmes ou tout autre renseignement pouvant servir à la planification des cinq prochaines années.

Les deux étudiants qui font cette recherche sont Sylvain Pelletier, étudiant de deuxième année à l'École de droit et détenteur d'un baccalauréat en analyse quantitative, et Guy Côté, bachelier en science politique.

Réunion du personnel

Tous les membres du personnel seront invités à assister à une session d'information sur la planification stratégique, le mercredi 28 août, dans le local R-221 du pavillon Rémi-Rossignol. Les personnes intéressées à collaborer à la planification stratégique pourront suivre des ateliers qui seront offerts par des spécialistes du domaine, notamment, Gérard Arguin, auteur du livre *La planification stratégique à l'Université*.

Édouard S. Eddie et Alida Léveillé médaillés d'honneur de l'Université

L'Université a rendu hommage à deux personnes bien connues de la communauté acadienne en leur remettant la Médaille d'honneur de l'Université à l'occasion d'une cérémonie spéciale lors de la dernière réunion du Conseil des gouverneurs, le samedi 8 juin, au campus de Shippagan.

Les récipiendaires sont Édouard S. Eddie, de Bathurst, et Alida Léveillé, de Campbellton.

L'attribution de cette Médaille d'honneur se veut un moyen par lequel l'Université rend hommage à toute personne qui, par ses activités exceptionnelles, a fait avancer de façon éminente ou de manière supérieure la cause, la mission ou l'oeuvre de l'Université.

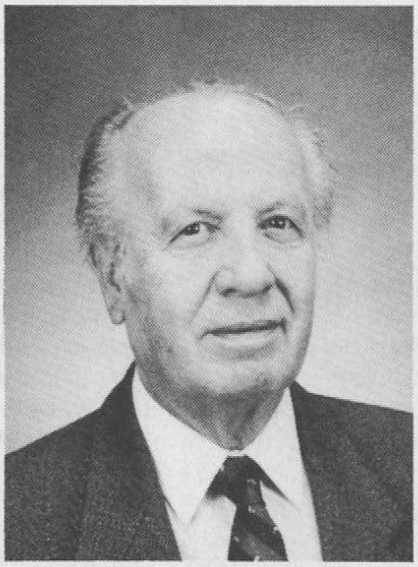

Édouard S. Eddie

Alida Léveillé

Édouard S. Eddie

Édouard Eddie est né au Liban en 1927. Diplômé en médecine de Paris, il s'est spécialisé en cardiologie à Houston, au Texas, puis à l'Institut de cardiologie de Montréal. Il a débuté sa pratique médicale en cardiologie à l'Hôtel-Dieu de Bathurst, en 1957, pour la poursuivre ensuite à l'Hôpital régional Chaleur.

Sa contribution à sa profession a été sanctionnée par trois *Fellowship* obtenus du Collège international d'angiologie, du Collège des maladies thoraciques et du Collège américain de cardiologie.

Le Dr Eddie a également joué un rôle de premier plan au sein de sa communauté, notamment comme président fondateur du Comité des droits de l'homme du Nord-Est, dès 1966, et président du Conseil d'administration du Camp de formation de la jeunesse.

Mais l'Université l'a honoré récemment pour sa contribution comme président du Conseil d'administration du Collège de Bathurst et pour sa participation à la création de l'Institut de technologie du Nord-Est. Membre du Conseil des gouverneurs en 1975-1976, il a contribué à la mise en place du concept des trois constituantes de l'Université de Moncton. De 1980 à 1983, il a également été membre du Conseil d'administration de l'École de formation infirmière de Bathurst.

Le Dr Eddie est marié à Maryvonne Bonniot. Le couple a six enfants, tous diplômés de l'Université de Moncton.

Alida Léveillé

Alida Léveillé, née Bérubé, de Campbellton est originaire d'Edmundston. Elle a débuté sa carrière d'enseignante en 1951, à Saint-Quentin. Elle a ensuite enseigné à Edmundston et à Kedgwick avant son arrivée à Campbellton, en 1964.

Enseignante à l'élémentaire, puis conseillère pédagogique pendant deux ans, elle a assumé la direction générale par intérim du district scolaire numéro 2 pendant trois mois. Cette dernière fonction lui ayant été offerte en permanence, elle a décliné "afin de mieux élever sa famille", comme elle le dit. Elle a accepté plutôt, en 1971, la direction de l'école Apollo XI, poste qu'elle occupe encore aujourd'hui.

Mme Léveillé a largement contribué à la cause de l'enseignement supérieur dans sa région, surtout au niveau de l'éducation permanente. De 1963 à 1979, elle a travaillé activement à l'implantation de l'éducation continue dans le comté de Restigouche et en Gaspésie, en collaboration avec le Collège de Bathurst pendant 12 ans, et ensuite avec le Centre universitaire de Shippagan à titre d'agente de liaison.

Dans le livre *Silhouettes acadiennes*, publié en 1981 par la Fédération des Dames d'Acadie, il est dit : "À son arrivée à Saint-Quentin, en 1951, un jeune homme remarque bientôt cette talentueuse brunette et devient celui avec qui Alida Bérubé partagera sa vie. Le 7 juillet 1953, elle épouse Robert Léveillé, de Saint-Quentin, à qui elle donne sept enfants. Les enfants Léveillé ont tous reçu une éducation très soignée."

La pédagogie universitaire en août

Un dernier rappel : un colloque sur la pédagogie universitaire, ayant comme thème *Procédé personnel d'apprentissage*, aura lieu les 26 et 27 août.

La conférence d'ouverture sera prononcée par Yves Bertrand, professeur au module sur la communication à Télé-Université, à Montréal, et auteur de *Théories contemporaines en éducation*, à 19 h 50, dans la salle R-221 du pavillon Rémi-Rossignol.

Cette année, les ateliers seront animés par Norman Poulin, professeur et psychologue responsable des programmes multidisciplinaires de la Faculté des lettres et sciences humaines à l'Université de Sherbrooke et auteur, avec Lucie Gauthier, du volume *Savoir apprendre.*

Les frais d'inscription sont de 20 $ et les chèques doivent être libellés au nom de l'Université. Veuillez faire parvenir votre formulaire à Joseph Jean Laviolette, à l'École de service social.

Les membres du comité de ce colloque pédagogique sont Guy Savoie, Donald Arsenault, Eugène Richard, Claudette Beaulieu, Léonard Goguen, Maurice Rainville, Linda Lequin, Joseph Jean Laviolette, Huguette Clavette et Murielle Cormier.

Si vous désirez obtenir de plus amples renseignements, prière de joindre Joseph Jean Laviolette, au numéro 858-4234, ou Eugène Richard, au numéro 858-4182.

Adrien Bérubé est nommé directeur des Services pédagogiques au CUSLM

Le vice-recteur, Normand Carrier, a annoncé la nomination d'Adrien Bérubé au poste de directeur des Services pédagogiques du Centre universitaire Saint-Louis-Maillet pour un mandat ordinaire de cinq ans, débutant le 1er juillet. Il remplace Ronald Pettigrew qui occupait ce poste depuis juillet 1981.

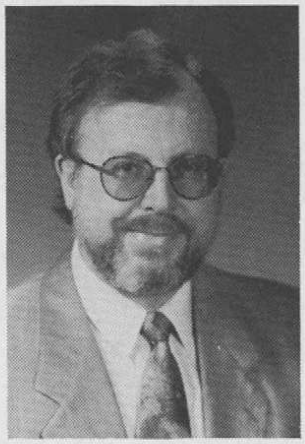

M. Bérubé sera le principal responsable en matière d'enseignement et de recherche au CUSLM. Il devra, entre autres, s'occuper de la planification et du contrôle des cours, des programmes d'études et des règlements du Sénat universitaire. Il devra également étudier les besoins et recommander les priorités dans le domaine de l'enseignement en tenant compte des implications budgétaires. Finalement, il devra recruter et diriger le personnel enseignant et travailler à rehausser les normes de l'enseignement et de la recherche.

Promu professeur titulaire en 1987, M. Bérubé compte présentement 25 années d'enseignement en géographie à Saint-Louis-Maillet. Il a été chef du secteur des Sciences humaines de 1980 à 1986. Il détient un baccalauréat ès arts et un baccalauréat en éducation de l'Université de Moncton, une maîtrise en géographie de l'Université Simon Fraser et un doctorat en géographie de l'Université Laval.

Le professeur Bérubé a de nombreuses publications et travaux de recherche à son actif en études acadiennes, en cartographie thématique et en documentation.

Très actif au sein de la communauté, il a prononcé des conférences et présenté des ateliers en Ontario, au Québec, au Maine, en France et dans la province. Il est présentement président et directeur général des éditions Marévie, d'Edmundston, et membre du Conseil de recherches en sciences humaines du Canada. Il siège au comité d'orientation des Cahiers de géographie du Québec et il fait partie du comité de rédaction de la Revue de la Société historique du Madawaska. Enfin, il est membre du conseil de la Chaire d'études acadiennes de l'U de M et est l'un des membres fondateurs de la Corporation du jardin botanique du N.-B.

DOUANCE N.-B. *- Le groupe d'intérêt Douance Nouveau-Brunswick, formé de personnes de l'Université, du gouvernement et de l'industrie, s'intéresse au programme de Shad Valley qui offre une occasion unique aux élèves exceptionnellement doués de la 11e et de la 12e année de développer leur créativité technologique et de cultiver leurs compétences entrepreneuriales par des expériences d'été. Un seul programme francophone existe, celui associé à l'Université de Sherbrooke. Récemment, le groupe s'est réuni afin de recueillir des renseignements sur le programme. La photo, prise à cette occasion, nous laisse voir, de gauche à droite, Patrice Blanchard, directeur de l'Institut entrepreneurial de l'Atlantique et du Centre pour l'innovation scientifique et technologique dans l'industrie; Lorio Roy, secrétaire général de Coop Atlantique; Phil Desrosiers de la Banque Nationale; Léonard Goguen, président du Groupe d'intérêt Douance Nouveau-Brunswick et professeur au Département de psychologie éducationnelle; Thomas Bryant, président du Centre canadien de technologie créative à l'Université de Waterloo, conférencier; Alcide LeBlanc, directeur général du Conseil scolaire 39 de Richibouctou; Jean Nadeau, directeur exécutif du Conseil économique du Nouveau-Brunswick; et Lionel Gionet, vice-président et secrétaire de Assomption Vie. Le groupe Douance N.-B. prépare un colloque qui aura lieu les 8 et 9 novembre.*

Conférences sur l'environnement

Dans le cadre de la Semaine de l'environnement au Canada, Brian T. Newbold, professeur au Département de chimie et biochimie, a prononcé quatre conférences dans deux écoles secondaires de la province et devant un auditoire total de plus de 500 personnes.

A l'école Monseigneur-Marcel-François-Richard, de Saint-Louis-de-Kent, il a parlé de *L'effet de serre et le recyclage - deux aspects d'actualité qui concernent l'environnement* en s'adressant aux élèves, enseignants et enseignantes des 10e, 11e et 12e années.

A l'école secondaire Alexandre-J.-Savoie, de Saint-Quentin, le professeur Newbold a donné trois conférences sur le thème *L'importance du recyclage pour l'environnement*, dont une pour le grand public et les deux autres devant les classes allant de la 7e à la 12e année.

Des émissions de TV 10 déposées au CEA

La télévision communautaire de Moncton, TV 10, vient de conclure une entente avec le Centre d'études acadiennes afin d'y déposer des émissions qu'elle enregistre.

Le directeur, Jean Berthélémé, s'est dit très heureux de pouvoir contribuer à la conservation de documents historiques au CEA. "Il est très intéressant pour nous de savoir que les émissions que l'on produit seront conservées", mentionne-t-il.

Ronald Labelle, directeur du Centre d'études acadiennes, rappelle, quant à lui, que TV 10 joue un rôle important dans la communauté avec l'enregistrement de différentes manifestations acadiennes.

Les émissions qui seront déposées au CEA sont variées. On y retrouve, entre autres, des soirées de poésie, des concerts de chorales, la Fête du 15 août, des spectacles acadiens divers, et la série d'émissions *Portrait d'ici*.

Une entente de ce genre a été signée l'année dernière entre le Centre et Radio-Canada Atlantique.

Plusieurs émissions enregistrées par TV 10 seront déposées au Centre d'études acadiennes afin de les conserver en archives. Dans la photo, on aperçoit, de gauche à droite, Lucie DeCandido, coordonnatrice de la programmation à TV 10; Ronald Labelle, directeur du CEA; et Jean Berthélémé, directeur de TV 10.

Il a préparé la compétition

Pour une deuxième année consécutive, Éric Gagnon, de l'École secondaire Népisiguit, de Bathurst, a mérité le premier prix du Concours de physique des écoles secondaires du Nouveau-Brunswick, patronné par l'Association canadienne des physiciens.

M. Gagnon a devancé 173 autres étudiants et étudiantes venant de 29 écoles participantes de la province.

Préparée et corrigée par Pierre Valin, professeur au Département de physique, cette compétition a pour but d'encourager et de reconnaître l'excellence en physique chez les étudiants et les étudiantes des écoles secondaires. L'examen se compose de questions difficiles visant à tester autant le raisonnement que les connaissances générales des phénomènes naturels acquises dans le curriculum des écoles secondaires.

L'Association canadienne des physiciens a offert des prix de 300 $ pour la première place, 220 $ pour la deuxième, 150 $ pour la troisième et 50 $ pour chaque mention honorable.

***CLUB DE 10 ANS** - La photo nous laisse voir les membres du personnel qui ont joint le Club de 10 ans en ce 28e anniversaire de l'Université. On aperçoit, à l'avant : Rhéal Saulnier, Jacques Picotte et Robert Baudouin; à l'arrière : Exelda C. Cormier, Diane Cyr, Nicole LeBlanc, Carmella Bourgeois, Charles Zama, Linda Lequin, Diane R. Richard, Joanne Gautreau, Pauline L. Simard; absents : Linda Coulombe, Robert H. Cormier, Odette Landry-Goguen; Pierre Ouellette et Rodolphe Vienneau.*

Récipiendaire du *Certificat du mérite civique*

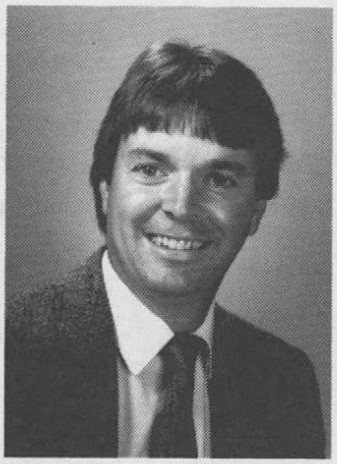

Michel Doucet, professeur à l'École de droit et directeur du Centre international de la Common Law en français, a reçu le Certificat du mérite civique en reconnaissance de sa contribution exceptionnelle à la vie canadienne.

La remise annuelle des certificats du mérite civique vise à souligner le travail d'un nombre limité de citoyens, de citoyennes et d'organismes dont les activités reflètent les valeurs fondamentales liées à la citoyenneté canadienne : la liberté, la justice, l'égalité et le respect de la diversité. Ces certificats sont accordés en reconnaissance de leurs efforts pour sensibiliser les Canadiens et les Canadiennes à leurs droits et à leurs responsabilités, et pour aider leurs concitoyens et concitoyennes à participer pleinement à la vie canadienne.

Dans un communiqué émis par le Gouvernement du Canada, on peut lire que "Michel Doucet s'est vu remettre ce certificat pour son travail communautaire dans son Nouveau-Brunswick natal. À titre de président de la Société des Acadiens et des Acadiennes du Nouveau-Brunswick, entre 1987 et 1989, il a travaillé sans répit pour préserver et promouvoir la culture acadienne, et pour jeter des ponts entre les deux communautés de langues officielles de sa province. Ardent défenseur des libertés individuelles et des droits linguistiques des minorités, il a été l'un des membres fondateurs du chapitre d'Ottawa-Hull d'Amnistie internationale et a assuré la vice-présidence de la Fédération des francophones hors-Québec."

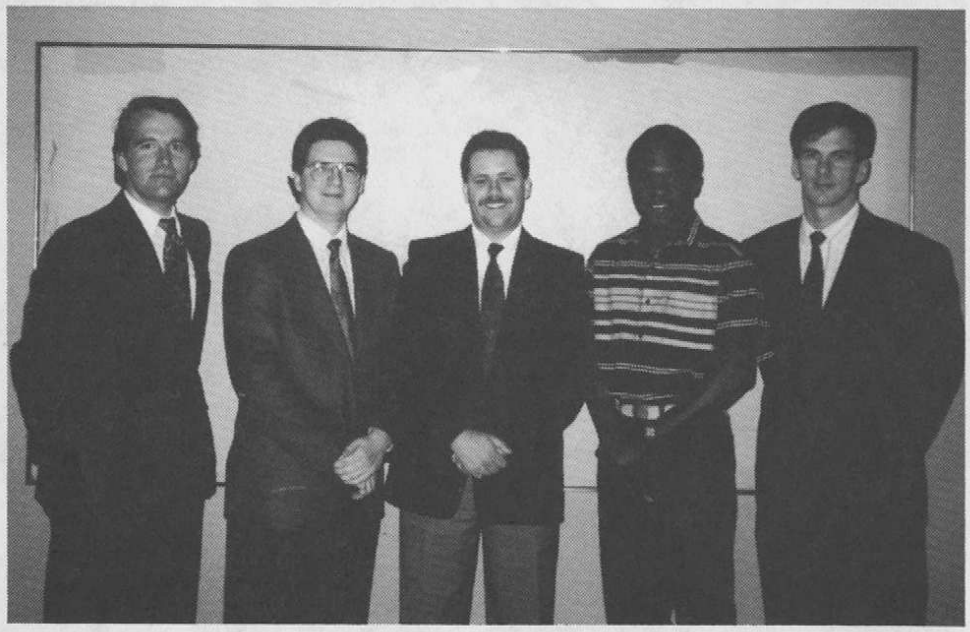

CANCAM 1991 *- La photo nous laisse voir les délégués de l'École de génie qui ont présenté des communications lors du 13e Congrès canadien de mécanique appliquée, qui a eu lieu à Winnipeg au début juin. Dans l'ordre habituel, on aperçoit Pierre Labossière, professeur de génie civil; Sylvain Leblanc, étudiant gradué en génie civil; Gilles Roy, étudiant gradué en génie mécanique; Kodjovi Mawumeto Degue, étudiant gradué en génie civil; et Roger Boudreau, professeur de génie mécanique. Le congrès Cancam est un forum exceptionnel pour les échanges d'idées dans tous les domaines de la mécanique appliquée et du génie mécanique. Les communications présentées par Moncton touchaient la robotique, les matériaux composites et les structures, les techniques numériques, et la mécanique des fluides. Le congrès Cancam se tient tous les deux ans et attire des participants et des participantes du monde entier. L'École de génie a accueilli ce congrès en 1981.*

L'environnement et l'individu

Brian T. Newbold, professeur au Département de chimie et biochimie, a prononcé une conférence sur *L'environnement - c'est l'affaire de l'individu,* devant environ 150 élèves des quatrième, cinquième et sixième années, des parents, des enseignants et des enseignantes de l'école élémentaire de Port Elgin. Cette conférence s'inscrivait dans le cadre du programme des causeries de l'Acfas.

Dans la première partie de sa présentation, le professeur Newbold a traité du problème des pluies acides à l'aide d'un film et, par la suite, a indiqué ce qu'on peut faire pour protéger l'environnement (le Plan vert du Canada, idées pratiques, bonnes habitudes à prendre au foyer, au bureau, sur la route, à l'école et en vacances.

La conférence a été suivie d'une période de discussion animée.

Une présentation de Isabelle Mckee-Allain

Dans le cadre du congrès de l'Acfas à l'Université de Sherbrooke, Isabelle McKee-Allain, professeure au Département de sociologie, a présenté une conférence, intitulée *Questionnement féministe en milieu minoritaire : des pistes offertes par l'étude des collèges classiques féminins en Acadie,* lors du colloque sur *La recherche en milieu francophone minoritaire : une pierre angulaire.*

Un cinquième mandat au CUC

Brian T. Newbold, professeur au Département de chimie et biochimie, a été nommé au sein du Conseil d'administration du Conseil pour l'unité canadienne (CUC) pour un cinquième mandat de trois ans.

Depuis sa fondation en 1964, le CUC a mis sur pied de nombreux programmes d'activités qui ont rapproché les Canadiens et les Canadiennes de différents milieux, un de ses projets le plus important étant le Centre Terry-Fox de la jeunesse canadienne, à Ottawa.

Le professeur Louis Lapierre est récipiendaire d'un prix d'excellence environnementale

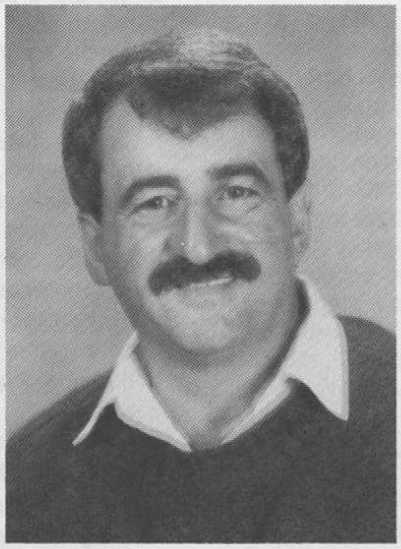

Louis Lapierre, professeur de biologie, a reçu le prix de l'Oeuvre écologique d'excellence environnementale 1991, décerné par le ministère fédéral de l'Environnement.

Environnement Canada, qui célèbre cette année son 20e anniversaire, a décidé de rendre hommage à six groupes ou individus qui se sont distingués par leurs efforts exceptionnels pour la préservation de l'environnement.

"Depuis une vingtaine d'années, les citoyens, citoyennes et institutions modifient leur comportement vers un plus grand respect pour l'environnement, mentionne le ministre Jean Charest. Grâce au magnifique exemple que donnent les finalistes et les lauréats des prix d'excellence environnementale, les citoyens et citoyennes de ce pays sont chaque jour un peu plus nombreux à vouloir faire leur part, tant individuellement que collectivement, pour l'amélioration et la protection de leur milieu."

Le ministre Charest a dit de Louis Lapierre que "l'ardeur que met cet éminent professeur de biologie à sensibiliser les gens aux problèmes de l'environnement et à élaborer des politiques environnementales dans le secteur public et privé est incomparable. Pendant plus de 20 ans, il a occupé des postes importants dans de nombreux organismes environnementaux, au Nouveau-Brunswick et au niveau national, notamment dans des commissions d'examen environnemental parrainées par le Nouveau-Brunswick.

M. Lapierre est l'auteur de nombreuses publications sur l'écologie et la faune et a réalisé une série de documentaires traitant de l'écologie de l'Atlantique.

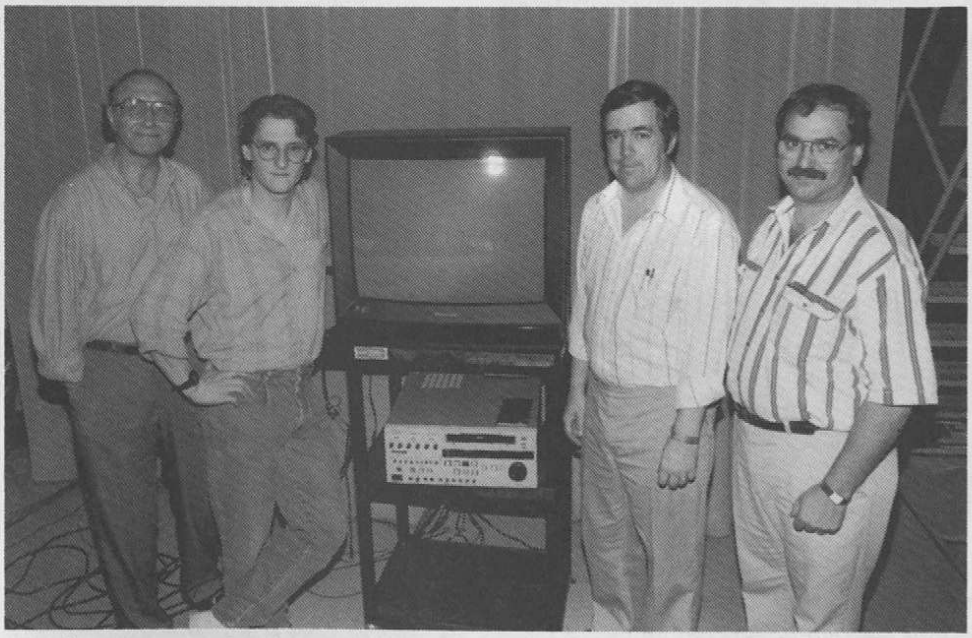

VIDÉO DE PROMOTION *- Le Département d'art dramatique a présenté un vidéo de promotion d'une vingtaine de minutes qui sera proposé aux orienteurs des écoles de la province et également distribué dans certaines écoles secondaires du Québec. La photo, prise à cette occasion, nous laisse voir, dans l'ordre habituel, Grigore Pogonat, directeur du Département d'art dramatique; Yves Turbide, finissant au Département en 1990, scénariste et réalisateur; Robert LeBlanc et Norbert Vienneau, tous deux du Centre audiovisuel.*

L'intégration scolaire

Un deuxième institut en adaptation scolaire, portant sur les thèmes *L'intégration scolaire* et *Les troubles d'apprentissage,* aura lieu du 6 au 9 août, à l'Université.

La première session portera sur *Les fondements de l'intégration scolaire* et permettra aux participants et aux participantes de se familiariser avec le concept.

Les administrateurs ou administratrices scolaires et l'intégration est le thème de la deuxième session qui a pour but de sensibiliser, renseigner et outiller les administrateurs et les administratrices scolaires en vue de favoriser le processus d'intégration dans leur district, leur école ou leur secteur.

La troisième session portera sur *Les modes d'instruction et l'intégration scolaire* et visera à approfondir des modes d'instruction visant à l'individualisation du processus d'instruction.

Finalement, une dernière session portant spécifiquement sur *Les troubles d'apprentissage* renseignera et outillera les participants et les participantes qui travaillent avec des élèves ayant des troubles d'apprentissage.

L'Institut en adaptation scolaire est parrainé par l'Association des enseignants et des enseignantes francophones du Nouveau-Brunswick, l'Association du Nouveau-Brunswick pour l'intégration communautaire, la Fondation pour l'avancement du droit au Nouveau-Brunswick, l'Institut G. Allan Roeher, le ministère provincial de l'Éducation et l'Université de Moncton.

Cet institut s'adresse à tout le personnel travaillant en milieu scolaire. Pour de plus amples renseignements, prière de joindre l'Éducation permanente du campus de Moncton, au numéro 858-4121.

Pierre Labossière participe à la rédaction d'une importante publication en génie civil

La Société canadienne de génie civil a profité de sa conférence annuelle à Vancouver pour procéder au lancement du livre *"Advanced Composite Materials - with Application to Bridges"*.

Résultat de deux ans de travail d'un comité technique, le deuxième chapitre de ce volume, intitulé *"Material Properties of Fibre-Reinforced Plastics"*, a été rédigé par Pierre Labossière, professeur à l'École de génie, et Kenneth W. Neale, de la Faculté des sciences appliquées de l'Université de Sherbrooke. La coordination du travail du comité, de même que l'édition des différents chapitres, avaient été confiées aux professeurs Aftab Mufti et Leslie Jaeger, de la *Technical University* de la Nouvelle-Écosse, et à la professeure Marie-Anne Erki, du Collège royal militaire de Kingston. Parmi ses collaborateurs, le comité comptait plus d'une trentaine de personnes, dont le professeur Narendra Srivastava, également de l'École de génie. Le ministère fédéral de l'Industrie, des Sciences et de la Technologie s'est aussi impliqué dans cet important effort de recherche.

Un des problèmes majeurs auquel doivent faire face les ingénieurs et les ingénieures en structure en Amérique du Nord, en Europe et au Japon, est le vieillissement et la détérioration rapide des ponts qui, pour la plupart, ont été construits depuis le début des années 1950. Il faut de plus en plus imaginer des solutions innovatrices pour améliorer et prolonger la vie utile de ces structures. Une des solutions envisagées est l'utilisation de matériaux composites d'avant-garde dans la réparation des installations existantes et, dans une moindre mesure, dans la construction de nouveaux ponts.

Jusqu'à maintenant, les nouveaux matériaux envisagés, tels le graphite-époxy ou le carbone-époxy, ont surtout été utilisés dans les domaines de l'aviation et de l'aéronautique. C'est pourquoi, en 1989, la Société canadienne de génie civil a mis sur pied un comité technique sur les matériaux composites d'avant-garde dans les ponts et les structures. Les professeurs Labossière et Srivastava ont été invités à se joindre à ce comité technique dès sa création.

Un des objectifs principaux de ce comité était la rédaction d'un rapport reflétant l'état des connaissances dans le domaine des nouveaux matériaux et de leur application dans les ponts. Le volume qui vient d'être publié présente, entre autres, les nouvelles techniques de conception et de construction qui devront être adaptées à l'utilisation de ces matériaux d'avant-garde. Il contient également une brève description des structures du génie civil faisant déjà usage des matériaux composites sur une base expérimentale.

Ce rapport est actuellement considéré comme la publication la plus complète sur le sujet et qui soit destinée spécifiquement aux ingénieures et ingénieurs civils.

Notons finalement que les prochaines activités du comité incluent l'organisation de la première conférence internationale sur les matériaux composites d'avant-garde pour ponts et charpentes, qui aura lieu à Sherbrooke en octobre 1992.

***BANQUET DU 15 AOUT** - A l'occasion de la Fête patronale et nationale des Acadiens et des Acadiennes, le cinquième banquet annuel aura lieu à l'Hôtel Beauséjour, le jeudi 15 août, à midi. Le conférencier d'honneur sera le juge Allen Babineaux qui traitera des Acadiens de la Louisiane. La levée du drapeau acadien à Moncton se fera à Place Assomption, à 11 h 30. Six organismes et institutions collaborent à la présentation de l'événement : Assomption Vie, les Dames d'Acadie, France-Canada Moncton, la SAANB, la Société historique acadienne et l'Université de Moncton. Dans la photo, prise à l'occasion d'une réunion du comité organisateur, on remarque, de gauche à droite, Fernande Sonier, Michel Doucet, Gilbert Doucet, Alonzo LeBlanc, Léone Boudreau-Nelson et Vincent Bourgeois. Les billets sont présentement en vente aux deux Librairie acadienne.*

HEBDO
Campus

Éditeur
Le Service de l'information
et des relations publiques
Université de Moncton
Moncton (N.-B.) E1A 3E9
Téléphone : (506) 858-4129

Directeur
Paul-Emile Benoit

Rédacteur en chef
William Thériault

Équipe de rédaction
Paul-Emile Benoit, Carol Doucet,
William Thériault

Secrétaire
Nicole Cormier

Montage
Jocelyne Doiron

HEBDO-CAMPUS est distribué gratuitement à tous les membres de la communauté universitaire et aux personnes de l'extérieur qui en font la demande.

Tous les textes et renseignements doivent être soumis **au plus tard le jeudi** pour publication la semaine suivante au **local 300**, pavillon Léopold-Taillon, Université de Moncton.

Reproduction des articles
autorisée sans préavis.

Dépôt légal à la Bibliothèque nationale
du Canada, ISSN 0829-0172