HEBDO
Campus

UNIVERSITÉ DE MONCTON

Bulletin d'information

Vol. 21, no 34 9 mai 1991

Hausse des droits de scolarité

Les Gouverneurs adoptent un budget de 59 M $ pour la prochaine année financière

Le Conseil des gouverneurs a approuvé, lors d'une réunion spéciale tenue samedi à Moncton, un budget global d'environ 59 millions de dollars pour l'année 1991-1992, y compris une hausse de 5,2 pour cent des droits de scolarité.

La répartition des dépenses, au niveau de chaque centre, se traduit de la façon suivante : 48 389 000 $ à Moncton, 7 195 000 $ à Edmundston et 3 270 000 $ à Shippagan, pour un total de 58 854 000 $, comparativement à un budget d'environ 57 M $ l'an dernier. À la fin de l'exercice financier, on prévoit de légers surplus de 2 000 $ et de 10 000 $ à Moncton et à Edmundston respectivement, et un déficit de 33 000 $ à Shippagan. L'an dernier, un déficit global de 234 000 $ avait été prévu.

Le recteur, Jean-Bernard Robichaud, a indiqué que le budget a été préparé en se basant sur la prémisse d'une hausse de 3,3 pour cent des subventions gouvernementales pour 1991-1992, et en respectant la consigne du gouvernement provincial relative au gel des salaires. Il a noté que ces subventions gouvernementales comptent pour environ 76,7 pour cent des revenus ordinaires de l'Université et les droits de scolarité, pour environ 21,7 pour cent.

Au chapitre des dépenses, M. Robichaud a fait remarquer que la masse salariale à l'Université représente environ 76 pour cent du budget annuel de fonctionnement, une proportion qui s'accroît à chaque année, ce qui ne laisse que de faibles ressources pour le renouvellement de l'équipement, l'achat de volumes, l'entretien des édifices, etc. "En fait, nous avons des inquiétudes par rapport à l'avenir, car si nous voulons maintenir la qualité de l'enseignement, nous ne pourrons pas comprimer ces dépenses indéfiniment," a dit le Recteur.

La hausse des droits de scolarité signifie qu'en septembre prochain, ceux-ci passeront de 1 820 $ à 1 915 $ pour les études à temps complet, soit une majoration de 95$. "Nous avons voulu limiter cette hausse à un niveau proche de celui du taux d'inflation, car nous ne voulions pas augmenter indûment le fardeau financier des étudiants et étudiantes," a dit M. Robichaud. Il a indiqué que ce taux d'augmentation sera vraisemblablement l'un des plus bas parmi les universités des Maritimes.

Les frais de logement sur campus ont aussi été majorés aux trois centres. À Moncton, les coûts d'une chambre double en résidence, incluant les repas à la cafétéria, passent de 3 150 $ à 3 300 $, une augmentation de 4,8 pour cent. Aux deux autres centres, les coûts pour le logement seulement, c'est-à-dire une chambre double en résidence sans les repas, passent de 1 400 $ à 1 470 $ à Edmundston, et de 1 240 $ à 1 290 $ à Shippagan, des hausses de cinq et de quatre pour cent respectivement.

Le Conseil des gouverneurs s'est aussi dit préoccupé par l'intention exprimée par le gouvernement provincial d'abolir le programme de remise de prêts à la fin des études universitaires. Les remises sur prêts du Nouveau-Brunswick représentent jusqu'à 25 pour cent de la dette admissible encourue pendant les quatre premières années des études de premier cycle. Le Conseil a demandé au Recteur d'intervenir en faveur du maintien de ce programme.

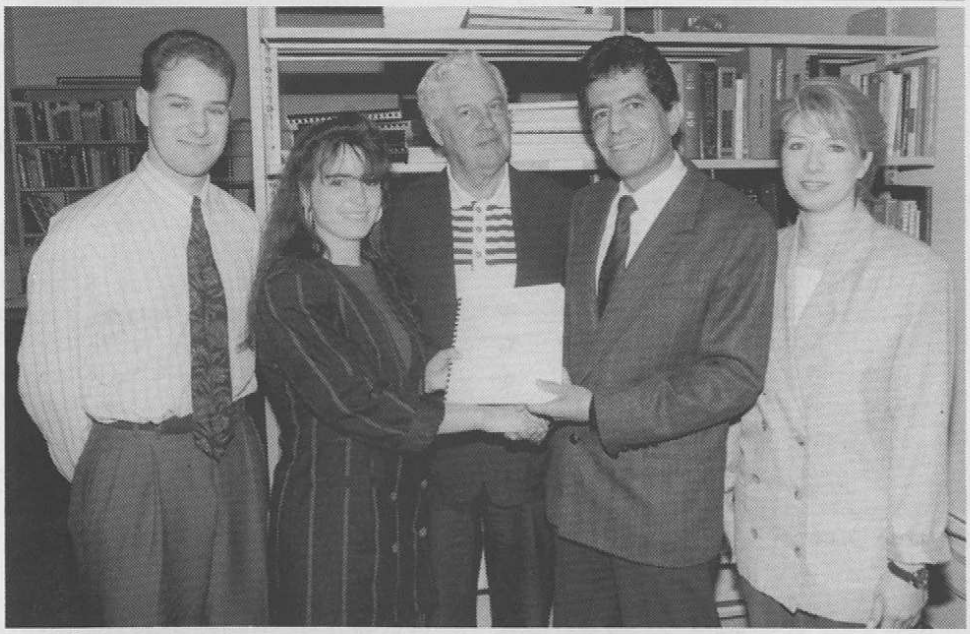

DES ÉTUDIANTS EFFECTUENT UN SONDAGE *- Cette photo a été prise lors de la remise d'un sondage effectué par un groupe d'étudiants et d'étudiantes en marketing pour le compte du Centre de commercialisation internationale (CCI) et financé par le Centre de recherche en sciences administratives (CRSA). De gauche à droite, on peut voir Kevin Ouellette et Chantal Godin, étudiants finissants en marketing; Jean Cadieux, responsable du CRSA; Mohamed Zeitoun, professeur et directeur du CCI; et Manon Thivierge, étudiante finissante en marketing.*

Partenariat entre NBTel et le campus de Shippagan

L'Université vient de conclure une entente de collaboration avec la Compagnie de téléphone du Nouveau-Brunsiwck afin de mettre en place un centre de bureautique au Centre universitaire de Shippagan pour appuyer la formation aux étudiants et aux étudiantes et, éventuellement, à la communauté d'affaires de la région.

La première phase de ce partenariat consiste, pour NBTel, d'offrir et d'installer 15 postes téléphoniques *Norstar* branchés en réseau. L'Université sera, quant à elle, responsable de l'installation de l'équipement informatique.

Au cours des cinq prochaines années, NBTel ajoutera au système en place les dernières technologies reliées au système téléphonique, au fur et à mesure qu'elles seront disponibles sur le marché. La contribution de la compagnie s'élève à 21 000$, ce qui comprend l'installation de l'équipement, l'entretien du système et la formation.

L'Université et NBTel souhaitent, qu'en plus de dispenser une formation aux étudiants et aux étudiantes, ce centre de bureautique devienne également un service de formation et de consultation pour la communauté d'affaires de la Péninsule acadienne.

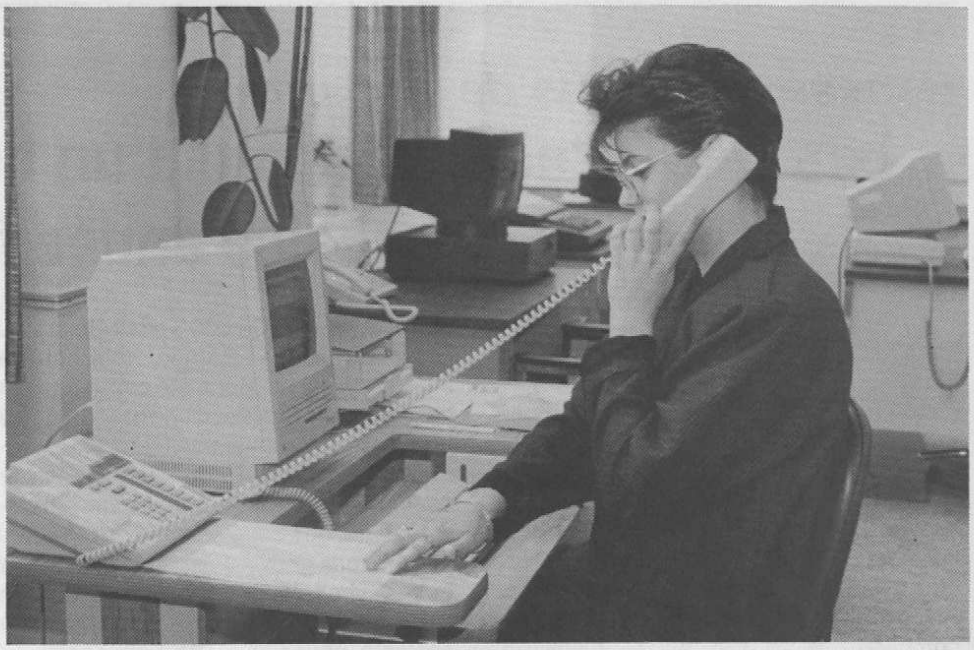

Grâce à la collaboration de la compagnie NBTel, le Centre universitaire de Shippagan a pu créer un centre de bureautique. Dans la photo, on aperçoit Donna Duguay, de St-Isidore, étudiante inscrite au diplôme en technique de bureau.

L'impact sur l'environnement

A l'invitation du ministère provincial de l'Environnement, Brian T. Newbold, professeur au Département de chimie et biochimie, a présidé deux rencontres publiques afin de discuter du *Rapport de l'étude d'impact sur l'environnement*, préparé par Énergie Nouveau-Brunswick relativement à son projet de construire une ligne de transport d'électricité de 345 kV de Salisbury à Belledune, une distance de 241 kilomètres. Ces rencontres ont eu lieu à Newcastle et à Salisbury.

Le but de ce rapport était d'évaluer les effets socio-économiques et environnementaux possibles de ce projet majeur et de choisir une route pour la ligne de transport proposée.

Les audiences publiques ont été organisées afin de permettre à tous les intervenants et intervenantes qui le souhaitaient de présenter des exposés ou de poser des questions.

Rappelons que le professeur Newbold a été président du Conseil de l'environnement du Nouveau-Brunswick de 1974 à 1978, et a agi comme consultant et conférencier dans le domaine de l'environnement à plusieurs reprises.

Arbitrage : décision rendue

Conformément à la décision de l'arbitre nommé par le ministère du Travail, l'Université de Moncton accordera une augmentation de trois pour cent aux échelles de traitement des membres de l'Association des bibliothécaires et professeurs de l'U de M (ABPUM).

L'arbitre, Me Guy Couturier, a annoncé le 30 avril qu'il avait choisi la position de l'Université de Moncton plutôt que celle de l'ABPUM. Les deux parties avaient accepté de passer à l'étape de l'arbitrage obligatoire pour régler le différend les opposant dans les négociations en vue du renouvellement des échelles salariales pour l'année 1990-1991. Le mandat de l'arbitre se limitait à choisir la position finale de l'Université ou celle de l'ABPUM, sans y apporter de modification.

Cette hausse de trois pour cent est en vigueur rétroactivement à compter du 1er juillet 1990, et ce, jusqu'au 30 juin 1991. Elle vient s'ajouter à une augmentation, équivalent en moyenne à deux pour cent, aux étapes annuelles de carrière, et qui a été accordée le 1er juillet 1990 tel que prévu par la convention collective.

Appel de communications

La prochaine conférence annuelle de l'Association canadienne des études latino-américaines et Caraïbes aura lieu du 31 octobre au 3 novembre prochain, à l'Université Laval, au Québec.

Les thèmes centraux des conférences sont respectivement *Information-communication-développement* et *Le libre-échange dans les Amériques.*

On recevra des propositions de communication des collègues de l'Université sur les thèmes centraux ou sur leurs recherches pertinentes.

Pour renseignements, prière de joindre Louise Fontaine, au numéro de téléphone 858-4072.

Le CRSE entreprend la deuxième phase d'un projet sur le compostage

Depuis plus d'un an, le Centre de recherche en sciences de l'environnement de l'Université (CRSE) est impliqué dans une étude qui examine le rôle du compostage dans la gestion des déchets solides municipaux au Nouveau-Brunswick.

La phase I de cette étude, entièrement subventionnée par le ministère provincial de l'Environnement au coût de 66 355 $, avait comme mandat de réunir, dans un seul document, les renseignements pouvant permettre aux diverses commissions de déchets solides de la province de faire l'évaluation du compostage comme solution à l'élimination des déchets solides municipaux. La première phase, entamée en avril 1990, a pris fin avec un atelier le 14 février dernier où les résultats de cette étude ont été présentés à environ 85 participants et participantes. De plus, deux spécialistes en gestion des déchets solides ont discuté du compostage comme outil pour la réduction du volume des déchets solides municipaux.

Deuxième phase

Depuis mars dernier, le CRSE effectue la deuxième phase de cette étude qui a pour objectifs de déterminer les coûts reliés à l'implantation de divers scénarios de compostage des déchets solides municipaux au Nouveau-Brunswick, d'évaluer la faisabilité du compostage des déchets solides industriels, et d'étudier la possibilité de rehausser les produits compostés par l'addition de d'autres produits tels que la tourbe et les phosphates. Parmi les déchets solides industriels étudiés, on retrouve les rebuts de poissons, les rejets de pâtes et papiers et des moulins à scie, les déchets agricoles, les déchets d'usines de transformation de viande et les déchets alimentaires (écoles, hôpitaux, industries alimentaires, etc.). Une étude de marché des produits compostés, obtenus par les diverses méthodes proposées au cours des phase I et II, sera également effectuée. Cette étape comprendra une étude de commercialisation identifiant les usages potentiels, les clients potentiels et les divers produits compétiteurs d'un produit composté.

L'étude, mandatée par le comité provisoire des déchets solides Westmorland-Albert, est rendue possible grâce à une subvention de 69 855 $, accordée conjointement par le ministère provincial du Commerce et de la Technologie et l'Agence de promotion économique du Canada Atlantique, dans le cadre de l'entente Canada/N.-B. pour l'innovation industrielle et le développement technologique.

Un document décrivant les résultats de ce projet devrait être complété au mois d'octobre. Donald Mallet, employé du Laboratoire de recherche pour l'industrie et l'environnement de l'Université, agit comme chercheur principal, et Charles Bourque, directeur du Laboratoire, comme coordonnateur du projet.

***FONDS DE BOURSE EN GÉNIE** - L'Université a reçu un don de la section du Nouveau-Brunswick de l'*American Society of Heating, Refrigeration and Air Conditioning Engineers (ASHRAE) *pour la création d'un fonds de bourse. Les revenus annuels provenant du fonds serviront à accorder une bourse à un étudiant ou à une étudiante en génie. La photo, prise lors de la remise du don, nous fait voir, de gauche à droite, Samuel Sami, directeur du Centre de recherche en conversion d'énergie et professeur à l'École de génie; Nassir El-Jabi, directeur de l'École, qui reçoit le don initial de 7 000 $ de Gary Fahie, gérant du bureau de Moncton de la compagnie E. H. Price Ltd et président de la section locale de l'ASHRAE; et Graham Fawcett, doyen des études au Collège communautaire de Moncton et également représentant de l'ASHRAE.*

Vient de paraître

La 28e édition du *Répertoire des universités canadiennes*, publié tous les deux ans par l'Association des universités et collèges du Canada, est maintenant disponible.

Il donne un aperçu du système universitaire canadien ainsi que des établissements universitaires eux-mêmes. De plus, il renseigne le public sur les programmes d'études et les services disponibles dans chacun des établissements membres de l'AUCC.

Le prix unitaire de vente est de 26,95 $. On peut se le procurer en s'adressant au Service des publications de l'AUCC, 151, rue Slater, Ottawa, Ontario, K1P 5N1. La paiement doit accompagner la demande.

Génie : communications présentées pendant l'été

Les membres du groupe *Mécanique des fluides*, de l'École de génie, présenteront plusieurs communications pendant la période estivale.

Les quatre articles suivants seront présentés lors de la 7e *"International Conference on Numerical Methods in Laminar and Turbulent Flow"*, qui aura lieu à Standford, aux États-Unis, du 15 au 19 juillet :

- *"On the Multiplicity of Solutions for the Laminar Flow Between Rotating Disks at High Suction Reynolds Numbers"*, donné par Rodrigue Savoie;
- *"Numerical Investigation of the Laminar Flow Between Two Finite Rotating Disks With Uniform Suction"*, donné par Soha Eid Moussa;
- *"Numerical Analysis of Wind Loaded Air-Supported Structure"*, donné par Kodjovi M. Dégué;
- *"Numerical Analysis of Laminar Flow Around a Split Cylinder"*, donné par Medhat Moussa.

Les cinq articles suivants seront proposés lors du 13e Congrès canadien de mécanique appliquée, qui aura lieu à l'Université du Manitoba, à Winnipeg, du 2 au 6 juin :

- *"Laminar Incompressible Flow Between Two Finite Rotating Disks"*, donné par Soha Eid Moussa;
- *Écoulement laminaire entre disques parallèles avec débit axial*, donné par Gilles Roy;
- *"Calculation of Monthly Mean Solar Radiation for Horizontal Surface Using Daily Hours of Bright Sunshine"*, donné par Nébil Halouani;
- *"Numerical Analysis of Laminar Flow Around a PDID (Pressure Differential Inducing Device)"*, donné par Medhat Moussa;
- *Étude de l'effet du vent sur les structures flexibles et gonflables par la méthode des éléments finis*, donné par Kodjovi M. Dégué.

Enfin, Nébil Halouani présentera un article, intitulé *"Mean Radiation on Horizontal Surface Using Daily Hours of Bright Sunshine"*, lors du *ISES 1991 Solar Word Congress*, qui aura lieu à Colorado, aux États-Unis, du 17 au 24 août.

Ces communications, résultant des projets de recherche effectués par les étudiantes et les étudiants gradués du groupe, ont été réalisées sous la direction des professeurs Dinh Vo-Ngoc, Cong Tam Nguyen et Noyan Turkkan.

Coordonnatrice du 5e FCFIA

Judith Hamel a accepté le poste de coordonnatrice du 5e Festival du cinéma francophone international en Acadie, qui aura lieu à Moncton du 2 au 7 octobre.

Associée au milieu culturel depuis plusieurs années, Mme Hamel a été coordonnatrice de la *Nuit de Ventôse* et directrice-fondatrice de *Callicriture*, revue des étudiants et des étudiantes en études françaises à l'Université. Depuis 1987, elle était recherchiste à la Chaire d'études acadiennes.

Mme Hamel se joint donc au personnel de la Société culturelle régionale Dieppe-Moncton dont le mandat est de promouvoir la culture acadienne en la rendant plus visible et plus accessible à toute la population du Sud-Est.

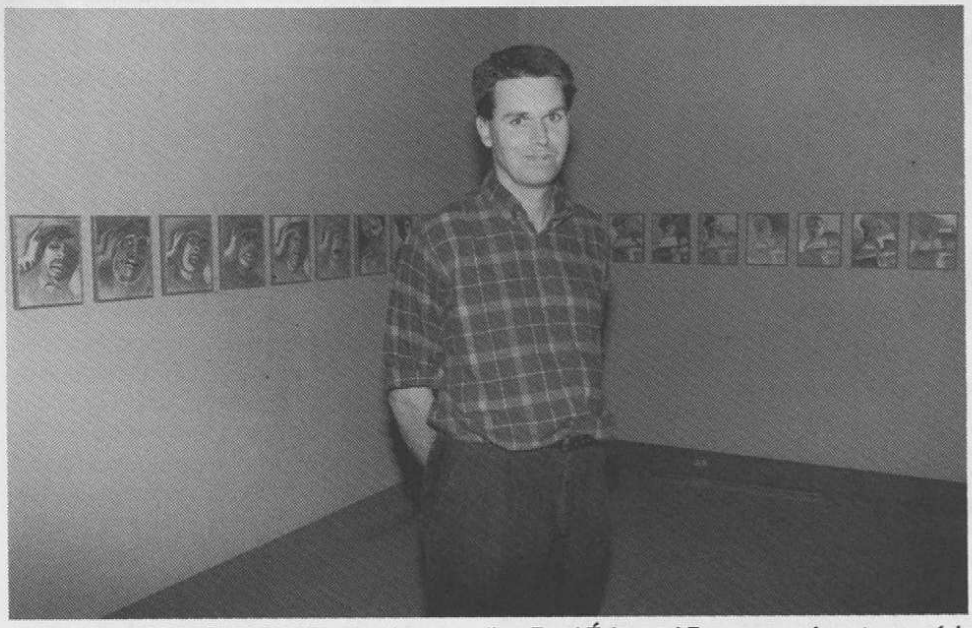

***EXPOSITION DE DESSINS** - L'artiste acadien Paul Édouard Bourque présente sa série "Cale-Tcheur" lors de la "Tenth Dalhousie Drawing Exhibition", exposition organisée et circulée par l'Université Dalhousie et présentement en montre à la Galerie d'art jusqu'au 26 mai. Cette série de M. Bourque présente des personnalités du domaine de la culture adoptant des poses stéréotypées et servant à promouvoir l'idée que la culture est rentable. A l'aide d'un photocopieur Xerox, il a reproduit ces images interlopes, créant ainsi un troisième niveau d'appropriation et augmentant davantage l'éloignement de la réalité. M. Bourque est technicien à la Gaum et au Musée acadien.*

Plan entériné

A l'occasion de sa dernière rencontre, le conseil d'administration de l'Association des universités et collèges du Canada a entériné le plan d'orientation stratégique et de restructuration présenté par son président et directeur général, Claude Lajeunesse.

Le plan qui vient d'être adopté a pour but d'améliorer la qualité et l'étendue des services qu'offre l'Association à ses membres et à mieux servir la cause de l'enseignement et de la recherche universitaires au Canada.

Décès accidentel d'un étudiant

Stéphane McGraw, de Pont-Landry, étudiant en éducation physique, est décédé accidentellement le 27 avril dernier, à l'âge de 22 ans.

Outre ses parents, Ulysse McGraw et Violette Robichaud, de Pont-Landry, il laisse dans le deuil une soeur et deux frères. Les funérailles ont eu lieu le 29 avril.

La communauté universitaire exprime ses condoléances à la famille et aux amis et amies.

Six finissants recevront le *Prix de mérite 1991*

Les finissantes, Pierrette Fortin et Sylvie Lang, et les finissants, Guy Dumas, Nébil Halouani, Yvon Long et José Martial Ranaivo, sont les récipiendaires du *Prix de mérite 1991* de l'Université.

L'Université décerne des certificats de mérite pour une quatrième année consécutive à des étudiants et étudiantes qui terminent leurs études universitaires et qui, par leur leadership, ont grandement contribué à améliorer la qualité de vie étudiante. C'est une initiative qui a été prise de concert avec la Fédération des étudiants et des étudiantes.

Pierrette Fortin

En plus de coordonner toutes les activités entourant la parution d'un journal hebdomadaire en tant que directrice du journal étudiant Le Front de 1988 à 1990, Pierrette Fortin, originaire de Robertville, s'est impliquée dans les affaires étudiantes de sa faculté. Elle a occupé le poste de représentante des étudiantes et étudiants du Département de philosophie au conseil étudiant de la Faculté des arts, en 1990. En 1989-1990, elle a représenté les étudiantes et étudiants au sein du Comité des normes linguistiques de l'Université. Elle a de plus réussi à se distinguer lors de plusieurs activités impliquant la Fédération des étudiants et étudiantes.

Sylvie Lang

Coordonnatrice du Festival d'accueil 1990, membre du comité organisateur du Festival d'accueil 1989 et organisatrice de quatre spectacles amateurs, Sylvie Lang, de Dieppe, a organisé de nombreuses activités sociales à l'Université. Présidente du conseil étudiant de l'École de service social en 1989, Sylvie a également siégé à bon nombres de comités reliés à ce poste, entre autres, le Comité consultatif sur la formation et l'Assemblée départementale de service social. Elle a également agi en tant que bénévole à l'Hôpital Dr-Georges-L.-Dumont, de Moncton.

Guy Dumas

Président de l'Association des étudiants et étudiantes de l'École de droit en1990-1991, Guy Dumas a de plus oeuvré en tant que trésorier de cette même association, en 1989-1990. Prenant une part active dans les affaires de son école, Guy a agi en tant que co-organisateur du banquet annuel de l'École de droit, en 1989-1990. Il a également été représentant à l'assemblée départementale et au conseil de l'école en 1990-1991, et il a évolué à divers postes au sein du conseil étudiant de la Faculté d'administration, de 1984 à 1988.

Nébil Halouani

Président-fondateur de l'Association des étudiants gradués de l'Université en 1990-1991, Nébil Halouani, de la Tunisie, a de plus été président de l'Association des étudiants étrangers, de 1985 à 1987. Il a également été président-fondateur de l'Association des étudiants musulmans, en 1986-1987, et il a siégé à nouveau en tant que président de cette association en 1988-1989 et en 1989-1990. Organisateur de la Semaine musulmane de 1986 à 1990, Nébil s'est aussi fait remarquer en tant que représentant des étudiants et des étudiantes au sein de divers comités et conseils, entre autres, le conseil de la Faculté des études supérieures et de la recherche et le Sénat académique.

Yvon Long

Premier organisateur de la collecte du Personnoël auprès de la population étudiante en 1989, Yvon Long, de Saint-Léonard, s'est impliqué activement dans les activités aux résidences étudiantes en tant que responsable du Conseil des résidences (1989-1990) et membre du même conseil, de 1988 à 1990. De plus, il a été membre du conseil pastoral de la paroisse universitaire, de 1988 à 1990, et a agi en tant que gérant de campagne pour un candidat lors des élections de la Fédération des étudiants et étudiantes, en 1990.

José Martial Ranaivo

Directeur des finances pour l'Association des étudiants internationaux de l'Université, José Martial Ranaivo, du Madagascar, a également évolué en tant que membre du comité organisateur de la Soirée internationale. Animateur à la radio CKUM-MF, participant au cire-o-thon, membre du Club marketing/managament et de l'Association internationale des étudiants en sciences économiques et sociales (AISEC), il a aussi été impliqué du côté des sports en tant que joueur et arbitre de soccer intérieur.

BOURSIERE EN GÉNIE MÉCANIQUE *- Josée Boudreau, de Moncton, étudiante de quatrième année en génie mécanique, est la récipiendaire d'une bourse de 300 $ de l'American Society of Heating, Refrigerating and Air-Conditioning Engineers. Dans la photo, elle reçoit la bourse des mains de Graham Faucet, président du comité local de sélection des bourses. On aperçoit, à droite, Gary Fahie, président de la section du Nouveau-Brunswick et de l'Ile-du-Prince-Édouard de l'ASHRAE.*

Exposition à Champlain

Du 13 au 31 mai, la Bibliothèque Champlain accueille l'exposition conçue à l'occasion du 350e anniversaire de l'Académie française.

L'inauguration aura lieu le vendredi 17 mai, à 19 h 30, veille de la collation des diplômes.

Bienvenue à tous et à toutes.

Une participation au congrès mondial du CIEF

Gérard Étienne et Claude Isabelle Bossi, tous deux professeurs à la Faculté des arts, ont participé au congrès mondial du Centre international d'études francophones, qui s'est tenu à Tuscon, en Arizona.

Cet événement mondial réunit annuellement plus de 200 participantes et participants venus du monde entier et qui s'intéressent à la francophonie, soit comme professeur-e-s, chercheur-e-s, écrivains ou écrivaines.

La participation de M. Étienne a été fort remarquée cette année. En plus d'une communication sur *Le racisme à rebours,* il a été le modérateur d'une soirée de lecture d'écrivain-e-s francophones (Acadie, Algérie, Belgique, Guinée, Haïti, Québec, Canada et Tunisie).

L'oeuvre du professeur Étienne a été largement commentée dans plusieurs communications savantes au cours de ce congrès. Citons, entre autres, *La femme dans l'oeuvre de Gérard Étienne* (Jacqueline Van Baolen, "State University of New York", Binghamton), *La mission de Mathilda dans La Reine soleil levée* (Julien Lafontant, "University of Nebraska", Omaha), et *Gladys et la femme étiennienne* (Keith Walker, "Dartmouth College").

La participation de M. Étienne au congrès a été rendue possible grâce à une subvention de la Faculté des études supérieures et de la recherche et à une subvention de la direction artistique du ministère des Affaires étrangères du Canada.

La participation de Mme Bossi a été également fort remarquée. Elle a présidé une session sur la communication dont elle a été la principale responsable en tant que coordonnatrice des travaux, de mai 1990 à avril 1991.

De plus, elle a présenté une communication, intitulée *Analyse interculturelle des interviews télévisées : méthodologie, premier bilan de recherche - les spécificités acadiennes.*

Rappelons que le Centre international d'études francophones est le seul organisme francophone qui regroupe tant de membres oeuvrant dans presque tous les domaines de la francophonie. Il compte 500 membres environ, répartis aux quatre coins du globe, particulièrement au Canada et aux États-Unis.

Le problème des pluies acides

Brian T. Newbold, professeur au Département de chimie et biochimie, a prononcé une conférence, intitulée *Les pluies acides - un problème à travers le monde,* dans le cadre du *Safari sur l'environnement* de l'École Priestman, à Fredericton.

Plus de 300 élèves des quatrième, cinquième et sixième années et des enseignants et enseignantes ont assisté à cette présentation, accompagnée d'un film, et qui fut donnée dans le cadre du programme des causeries de l'Acfas et de la Semaine internationale de l'environnement.

Cette conférence a été suivie d'une période animée de questions et l'intérêt démontré par les jeunes élèves du programme d'immersion totale envers l'environnement a été remarquable.

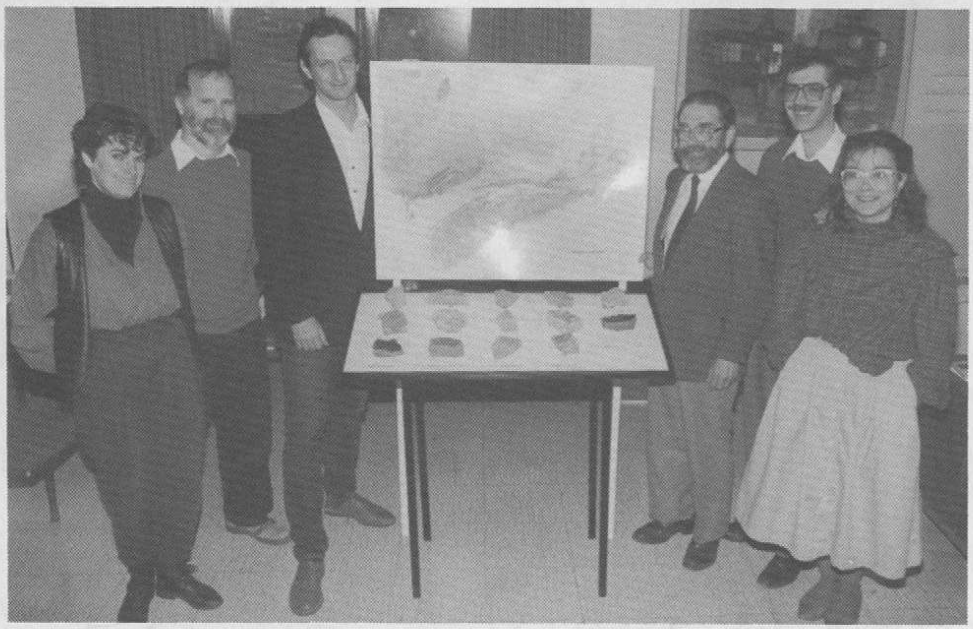

***PROJET DE COLLABORATION** - André Lapointe et Barbara Gould viennent de terminer ce présentoir, composé d'échantillons de granits et une carte de localisation des sites. Il s'agit d'un projet de collaboration entre les départements d'art visuel et d'histoire-géographie de la Faculté des arts. Ce présentoir servira pour des démonstrations dans les cours de géographie physique. La photo nous laisse voir, dans l'ordre habituel, Barbara Gould, Samuel Arseneault, directeur du Département d'histoire-géographie; André Lapointe, Fernand Arsenault, doyen de la Faculté des arts; Denis Brodeur et Christine Tremblay.*

Places disponibles à la garderie

Des places sont disponibles pour septembre prochain à la maternelle/garderie au Centre de jour l'Éveil, situé dans le pavillon Jacqueline-Bouchard.

Si vous désirez de plus amples renseignements, prière de joindre Brigitte Godbout, au numéro 858-4270.

On demande vos commentaires

Le recteur, Jean-Bernard Robichaud, a fait parvenir le projet de politique de l'Université en matière de harcèlement sexuel et sexiste aux diverses instances universitaires.

Il s'agit d'un document de travail qui est soumis pour rétroactions. Ce projet de politique sera déposé, si possible, à la réunion du Conseil des gouverneurs du 8 juin.

M. Robichaud invite les personnes intéressées à faire parvenir leur commentaires à Louis Malenfant, vice-recteur aux ressources humaines et aux affaires étudiantes, au plus tard le mercredi 15 mai.

Une vision moderne de la Francophonie nord-américaine

Tous les aspects de la réalité historique et socio-culturelle de la présence française en Amérique du Nord sont abordés dans les 471 notices de *Francophonie nord-américaine ; bibliographie sélective,* que vient de publier le Secrétariat permanent des peuples francophones.

Conformément à sa mission de diffusion de l'information concernant les communautés francophones d'Amérique, le Secrétariat a réalisé un instrument de référence moderne et à jour sur les ouvrages les plus utiles pour comprendre leur histoire et leur réalité. Il a confié la responsabilité de compiler cette bibliographie à la Banque internationale d'information sur les États francophones, un centre documentaire créé à la suite du premier Sommet francophone, tenu à Paris en février 1986.

Cette bibliographie, réalisée à l'aide de fichiers informatisés et selon les méthodes les plus récentes de traitement des données catalographiques, recense les livres, les études, les rapports, les répertoires et documents d'information qui présentent un intérêt actuel. Les titres recensés portent principalement sur l'histoire, la démographie, la langue, la littérature, le patrimoine, la situation socio-économique et les relations politiques des communautés francophones du Canada et des États-Unis. Ils ont été choisis autant pour leur dégré d'actualité que pour leur accessibilité dans les librairies et les bibliothèques.

Conçue en fonction d'un large public où l'on retrouve tout aussi bien des journalistes, des étudiant-e-s que des décideurs, cette bibliographie est à la fois un instrument de connaissance et d'illustration de la richesse du fait français en Amérique.

Francophonie nord-américaine : bibliographie sélective se présente en trois parties. Les notices sont classées par ordre alphabétique de titres et en fonction du découpage géographique du Canada, par province et territoires, et des États-Unis : la Louisiane et la Nouvelle-Angleterre. Elles sont suivies d'un index des auteurs, éditeurs et compilateurs et d'un index très élaboré construit à l'aide des mots-clés des titres recensés.

Cette bibliographie de 192 pages, dont la mise à jour se fera périodiquement, est disponible au prix de 22 $ au Secrétariat permanent des peuples francophones, 129, côte de la Montagne, Québec, Québec, G1K 4E6, au numéro 418-692-5177, télécopieur : 418-692-1614.

Congrès international en philosophie

Arsène Richard, professeur de philosophie, a participé au quatrième congrès international de l'*International Council of Philosophical Enquiry for Children* (ICPEC), qui a eu lieu du 10 au 12 avril à la *Iberoamericana Universidad*, de Mexico. Il a donné une conférence, intitulée *Community of Enquiry : a Case of Foundation of Ethics.*

L'ICPEC est un organisme international créé en 1985 et regroupant les personnes intéressées à l'enseignement de la philosophie auprès des enfants. Des délégués de divers pays ont pris part au congrès.

Décès de Edmund Jankowski

Edmund Jankowski, père de Christophe Jankowski, doyen de la Faculté des études supérieures et de la recherche, est décédé le 27 avril dernier. M. Jankowski était âgé de 79 ans. Il était un ancien professeur de l'Académie polonaise des sciences, à Varsovie, en Pologne.

La communauté universitaire exprime ses plus sincères condoléances aux proches du défunt.

CAMPAGNE DE COTISATION *- Le recteur, Jean-Bernard Robichaud, a acheté la première carte de la campagne de cotisation de l'Association des anciens, anciennes, amis et amies de l'Université pour l'année en cours. Dans la photo, il reçoit sa carte du président de l'Association, Achille Maillet, sous le regard de William Boucher, directeur général de l'AAAUM.*

Une exposition sur le thème de la mer

Une exposition portant sur le thème de la mer aura lieu du 31 juillet au 25 août, à la Galerie d'art.

Cette exposition est proposée dans le cadre du Colloque international sur la mer dans les littératures d'expression française du 20e siècle, organisé par le Département d'études françaises les 22, 23 et 24 août.

Le directeur de la Gaum, Luc Charette, explique que les projets acceptés doivent porter sur la thématique de la mer et peuvent être des sculptures, des dessins, des peintures ou autres, de même que des installations ou des performances.

Les personnes intéressées à soumettre des propositions ont jusqu'au dimanche 26 mai pour le faire en téléphonant à M. Charrette au 858-4088.

Participation au congrès de l'AFAE à Paris

Alphonse Gaudet, professeur au Département des fondements et ressources humaines en éducation, responsable de la filière *Échange-appariement* de l'Association acadienne pour l'administration de l'éducation, a fait partie d'une délégation qui a participé à un congrès de l'Association française des administrateurs de l'éducation, à Paris, dont le thème portait sur *L'élève, partenaire oublié de l'école.*

Les autres personnes étaient Willie Lirette, président du Comité de parents du Nouveau-Brunswick; Raymond Poirier, président national; et Paul Charbonneau, directeur général de la Commission nationale de parents d'élèves francophones.

Suite à ce colloque, les quatre délégués se sont rendus au siège social de la Fédération des parents d'élèves de l'enseignement public afin de connaître les activités de cette association, notamment les programmes d'action et les ressources documentaires dont dispose le centre.

Le président de la Fédération des parents d'élèves de l'enseignement public, Jacques Hui, sera vraisemblablement le conférencier d'honneur lors du congrès annuel de l'Association acadienne pour l'administration de l'éducation, qui aura lieu les 7 et 8 novembre, au pavillon Jacqueline-Bouchard. Le thème portera sur *Le partenariat de l'école acadienne.*

***PRIX NICOLE-RAYMOND** - Hélène Savoie, de Kedgwick, étudiante de première année en éducation préscolaire-élémentaire à la Faculté des sciences de l'éducation, a mérité le prix Nicole-Raymond, une bourse de 500 $ offerte par l'Association des bibliothécaires et des professeur-e-s. Dans la photo, Mme Savoie reçoit sa bourse du président de l'ABPUM, Norman Roy.*

On veut connaître vos suggestions

Le Groupe d'étude interuniversitaire sur la capitale du Canada a tenu, récemment, un séminaire, intitulé *Nationalisme et pluri-ethnicité : peuvent-ils coexister?.*

En plus de représentants des universités Carleton, d'Ottawa et du Québec à Hull, des universitaires des universités de Montréal, York, Mount Saint Vincent, du Manitoba et de la Colombie-Britannique ont également participé aux discussions par le biais d'un système de téléconférence.

Le groupe interuniversitaire prévoit tenir un séminaire au cours de l'automne et invite la communauté universitaire canadienne à lui faire des suggestions de thèmes.

Pour renseignements, prière de joindre Alain Guimont, secrétaire général, Groupe interuniversitaire, a/s de la Commission de la Capitale nationale, 161, rue Laurier, Ottawa, Ontario, K1P 6J6, au numéro (613) 239-5044, télécopieur : (613) 239-5300.

Dépenses en recherche et développement

En 1990, il s'est dépensé plus de 2,1 milliards de dollars en recherche et développement dans les universités canadiennes. De cette somme, les universités y ont injecté elles-mêmes près de 800 millions de dollars.

Ces statistiques et d'autres encore proviennent d'une publication de poche publiée par le ministère fédéral de l'Industrie, des Sciences et de la Technologie. Intitulée *Statistiques choisies en sciences et technologie 1990,* on peut se la procurer en communiquant avec la division de l'analyse économique (S-T) d'ISTC, 235, rue Queen, Ottawa, Ontario, K1A OH5, au numéro (613) 954-3477, télécopieur : (613) 954-1894.

HEBDO Campus

Éditeur
Le Service de l'information
et des relations publiques
Université de Moncton
Moncton (N.-B.) E1A 3E9
Téléphone : (506) 858-4129

Directeur
Paul-Emile Benoit

Rédacteur en chef
William Thériault

Équipe de rédaction
Paul-Emile Benoit, Carol Doucet,
William Thériault

Secrétaire
Nicole Cormier

Montage
Jocelyne Doiron

HEBDO-CAMPUS est distribué gratuitement à tous les membres de la communauté universitaire et aux personnes de l'extérieur qui en font la demande.

Tous les textes et renseignements doivent être soumis **au plus tard le jeudi** pour publication la semaine suivante au **local 300,** pavillon Léopold-Taillon, Université de Moncton.

Reproduction des articles
autorisée sans préavis.

Dépôt légal à la Bibliothèque nationale
du Canada, ISSN 0829-0172