HEBDO
Campus

UNIVERSITÉ DE MONCTON

Bulletin d'information

Vol. 21, no 31 — 18 avril 1991

Le Conseil des gouverneurs tiendra une réunion spéciale pour examiner le budget 1991-1992

Le Conseil des gouverneurs tiendra une réunion spéciale le samedi 4 mai prochain dans le but d'approuver le budget de fonctionnement de l'Université pour l'année 1991-1992.

Le projet de budget n'a pas été présenté tel que prévu lors de la réunion du Conseil, tenue le samedi 13 avril, car l'Université n'avait pas encore obtenu de confirmation de la Commission de l'enseignement supérieur des provinces Maritimes (CESPM) quant au montant qu'elle doit recevoir sous forme de subventions gouvernementales. Ces subventions comptent pour environ 75 pour cent des revenus de l'Université.

Aucune décision n'a été prise également relativement aux frais de scolarité, qui sont présentement de 1 820 $ pour les étudiants et les étudiantes à temps complet. Le budget de fonctionnement de l'année financière en cours, qui prendra fin le 30 avril prochain, s'élève à environ 57 millions $, pour les trois campus.

Le Conseil a par ailleurs reçu de façon positive le rapport du Comité de mise en oeuvre du projet conjoint d'enseignement postsecondaire dans la Péninsule acadienne. Ce rapport, qui vient d'être présenté à la fois aux autorités de l'Université et à celles du ministère de l'Enseignement supérieur et de la Formation (MESF), élabore un plan de concertation et de mise en commun des ressources en vue d'augmenter le niveau d'éducation et de formation dans le nord-est de la province. L'Université poursuivra les discussions avec le MESF afin que le dossier progresse le plus rapidement possible.

Les membres du Conseil ont également approuvé la création, à la Faculté des arts, d'un nouveau programme de baccalauréat avec spécialisation en géographie. Ce programme sera maintenant soumis à la CESPM pour approbation. L'accord a aussi été donné pour que la deuxième année du baccalauréat en éducation (enseignement élémentaire) soit offerte au Centre universitaire de Shippagan (CUS) à compter de cet automne.

Le rapport intitulé, *Des femmes ... s'expriment*, qui est un compte-rendu de deux rencontres de consultation tenues l'automne dernier par le recteur, Jean-Bernard Robichaud, a été reçu par le Conseil.

M. Robichaud a de plus informé les membres du Conseil des démarches en cours et des modalités de consultation prévues dans le but de doter l'Université d'une politique en matière de harcèlement sexuel et sexiste.

PUBLICATION D'UN GUIDE D'AIDE FINANCIERE *- Kabulé W. Weva, responsable du Programme d'administration scolaire, vient de publier un document de 67 pages portant sur les sources d'aide financière disponibles à la clientèle étudiante de la Faculté des sciences de l'éducation. Dans la photo, M. Weva, à gauche, présente un exemplaire de ce guide à Omer Robichaud, doyen de la Faculté des sciences de l'éducation, en présence de Manon Lagacy, étudiante de deuxième année en éducation élémentaire et présidente du conseil étudiant.* *Voir le texte en page 5.*

Les arts visuels à la Galerie Colline

La Galerie Colline présente l'exposition des étudiants et des étudiantes en arts visuels du Centre universitaire Saint-Louis-Maillet jusqu'au 2 mai.

Cette année, il est possible de voir les oeuvres de Jonathan Bergeron, Lucille Bouchard Lagacé, Marie-Mai Boutot, Élain Collin, Myriam David, Dina Lyne Deschênes, Louise Desjardins Deschênes, Andrée Garant, Anne Laboissonnière, Ricky Page, Manon Sirois, Lise Meilleur St-Jean, Claudette Tardif Rossignol, Rock Thériault et Yvon Thériault.

Quatre grands gagnants à l'Expo-Sciences du N.-B.

Des élèves de l'école Villa des amis, de Rivière-du-Portage, de l'école secondaire Népisiguit, de Bathurst, de l'école Miramichi Valley High, de Newcastle, et de l'école Marie-Gaétane, de Kedgwick ont remporté les grands prix lors de l'Expo-Sciences du Nouveau-Brunswick, qui a eu lieu les 5 et 6 avril, au gymnase du Ceps.

Les quatre grands prix consistent en un voyage, tous frais payés, à l'Expo-Sciences nationale, qui se tiendra à Vancouver.

Environ 250 jeunes scientifiques des écoles secondaires premier et deuxième cycles de toutes les régions de la province ont pris part à la compétition provinciale. En tout, le grand public a pu voir quelque 161 projets scientifiques. Une soixantaine de prix ont été décernés pour les meilleurs projets dans diverses catégories.

Les récipiendaires des quatre grands prix sont : Carlyto Louis et Ghislain Chiasson, de la Villa des amis, de Tracadie, prix Énergie N.-B. pour leur projet intitulé *Le désallement de l'eau;* Éric Gagnon, de l'école Népisiguit de Bathurst, prix NBTel pour son projet *Le robot 8088-II;* David Mullin et Calvin Hubbard, de l'école Miramichi Valley High, de Newcastle, prix du ministère de l'Éducation du N.-B. pour leur projet *"Alternative Graphing Methods"*; ainsi que Éric Drapeau et Stéphane Desjardins, de l'école Marie-Gaétane, de Kedgwick, prix IBM pour leur projet *La maison informatisée.*

GRANDS GAGNANTS DE L'EXPO-SCIENCES DU N.-B. *- La photo nous laisse voir les grands gagnants de l'Expo-Sciences du Nouveau-Brunswick, qui s'est tenue les 5 et 6 avril, au Ceps. Chaque étudiant mérite un voyage à l'Expo-Sciences nationale, qui aura lieu du 12 au 19 mai, à Vancouver. De gauche à droite, on aperçoit, en avant : Éric Gagnon, de l'école secondaire Népisiguit, de Bathurst, projet "Le robot 8088 - II"; Brian Newbold, président du comité d'organisation de l'Expo-Sciences du N.-B.; Carlyto Louis et Ghislain Chiasson, de l'école secondaire Villa des amis, de Rivière-du-Portage, projet "Le désallement de l'eau"; en arrière : Stéphane Desjardins et Gilles Drapeau, de l'école secondaire Marie-Gaétane, de Kedgwick, projet "La maison informatisée"; David Mullin et Calvin Hubbard, de l'école secondaire Miramichi Valley High, de Newcastle, projet "Alternative Graphing Methods".*

La Collation à Shippagan

La cérémonie de la remise des diplômes au Centre universitaire de Shippagan aura lieu le dimanche 12 mai, en l'église St-Jérôme.

La journée débutera à 13 heures par une messe des finissants et des finissantes. L'eucharistie sera célébrée par Monseigneur Donat Robichaud et la chorale Sormany de Lamèque exécutera les chants. La collation des diplômes débutera à 15 heures. Un prix d'excellence sera remis à l'étudiante ou à l'étudiant le plus méritant. Un prix d'excellence en français sera également offert par l'Association des anciens et anciennes du Collège Jésus-Marie Shippagan - CUS.

L'Université décernera un doctorat honorifique en histoire à Monseigneur Donat Robichaud et Carole Doucet livrera son message au nom de la population étudiante.

Les cérémonies seront suivies d'un vin et fromage au gymnase.

Au total, 69 étudiants et étudiantes, dont 46 à temps complet et 23 à l'Éducation permanente, recevront leur diplôme d'études postsecondaires.

Yves Gagnon reçoit une subvention de 48 000 $

Yves Gagnon, professeur de physique au Centre universitaire Saint-Louis-Maillet, a reçu une subvention de 48 000 $ du Conseil de recherches en sciences naturelles et en génie du Canada (CRSNG). Ce montant lui sera versé sur une période de trois ans.

Son travail de recherche portera sur la *Simulation numérique d'écoulements de fluide recirculés par la méthode des vortex aléatoires.* Les objectifs du programme viseront à modifier l'algorithme numérique de façon à réduire les temps de calcul sur ordinateur et à étudier les caractéristiques physiques des écoulements de fluide recirculés à grand nombre de Reynolds et en géométries internes.

Le CRSNG a pour but de promouvoir et de soutenir à l'échelle nationale la qualité des travaux des chercheurs et chercheuses dans les domaines des sciences naturelles et du génie .

On recherche des guides

Le Bureau de liaison est à la recherche de guides à temps partiel pour faire visiter le campus aux différents groupes et individus du début mai à la fin août.

Les personnes intéressées peuvent communiquer avec Juliette, au numéro 858-4443 ou se rendre au 358 pavillon Léopold-Taillon.

Le CUSLM établira un Centre de conservation des sols et de l'eau à Grand-Sault

Le Centre universitaire Saint-Louis-Maillet sera responsable de l'établissement, de l'entretien et de l'exploitation des installations d'un Centre de conservation des sols et de l'eau de l'Est du Canada, à Grand-Sault.

Le ministre des Pêches et Océans, Bernard Valcourt, et le ministre d'État à l'Agriculture et ministre des Consommateurs et Sociétés, Pierre Blais, ont annoncé récemment la création d'un fonds de dotation de 4 millions $ pour le Centre, qui devrait être en opération à l'automne prochain. La contribution du gouvernement fédéral provient à parts égales de l'Agence de promotion économique du Canada Atlantique et d'Agriculture Canada.

Le mandat principal du Centre sera de coordonner les activités de conservation des sols et de l'eau dans tout l'Est du Canada, de sensibiliser le public et de s'engager dans des travaux de transfert de technologie.

"Le Centre de conservation des sols et de l'eau de l'Est du Canada est essentiel à l'avenir de l'environnement et de l'économie de la région, a déclaré M. Valcourt. Le Centre sera un outil qui servira à protéger nos ressources et à renforcer la compétitivité du secteur agricole de l'Est canadien. Le nord-ouest du Nouveau-Brunswick est un site idéal pour ce centre d'excellence. Cette région a compris depuis longtemps que sa prospérité dépend du respect de l'environnement. Je suis certain que le Centre sera un acteur de premier plan dans le domaine de la conservation des sols et de l'eau."

Les sols de l'Est du Canada ont, entre eux, de nombreuses caractéristiques communes. En raison du climat humide, ils sont souvent labourés alors qu'ils sont encore humides, ce qui mène au compactage. Le Centre de conservation des sols et de l'eau sera un réseau d'information pour tous les intervenants intéressés et verra à promouvoir et à encourager l'adoption de technologies agricoles plus respectueuses de l'environnement et adaptées à l'Est du pays.

"Le secteur agro-alimentaire doit s'employer à rendre ses méthodes plus respectueuses de l'environnemnt afin d'assurer la conservation de la base de ressources pour les générations à venir, a affirmé M. Blais. La création du Centre s'inscrit dans le cadre d'un des objectifs de l'examen de la politique agro-alimentaire du gouvernement fédéral et du Plan vert canadien, qui visent à favoriser l'agriculture durable. La création du Centre de Grand-Sault constitue une étape importante vers l'intégration de nouvelles techniques agricoles économiquement viables et respectueuses de l'environnement."

La pédagogie universitaire

Un colloque sur la pédagogie universitaire aura lieu les 26 et 27 août au campus de Moncton.

Le thème de cette année portera sur les *Procédés personnels d'apprentissage du professeur-e et de l'étudiant-e et ses implications sur l'enseignement universitaire.* Les ateliers seront animés par Norman Poulin, psychologue et professeur au Département des sciences humaines de l'Université de Sherbrooke.

Les membres du comité du colloque pédagogique sont les suivants : Guy Savoie, Donald Arsenault, Eugène Richard, Claudette Beaulieu, Léonard Goguen, Maurice Rainville, Linda Lequin, Joseph Laviolette, Huguette Clavette et Murielle Cormier.

Un programme plus complet de ce colloque paraîtra prochainement.

Soucy est réélu à la présidence

Jean-Paul Soucy a été réélu à la présidence de l'Association générale des étudiants et des étudiantes du Centre universitaire Saint-Louis-Maillet.

France Violette a été élue à la vice-présidence extérieure et Donald Ben Perreault à la vice-présidence intérieure. La nouvelle administration, qui entrera en fonction au début mai, comblera, par la suite, le poste de secrétaire et celui d'administrateur financier.

DOSSIER SCIENCES SOCIALES *- Le comité de rédaction a profité du passage de Guy Rocher pour effectuer le lancement du 22e volume de la Revue de l'Université de Moncton, qui présente un dossier sur les sciences sociales. La photo, prise à cette occasion, nous laisse voir, dans l'ordre habituel, Ronald C. LeBlanc, doyen de la Faculté des sciences sociales; Roger Ouellette, secrétaire à la rédaction; Michel Saint-Louis, rédacteur en chef; Guy Rocher, professeur de sociologie à l'Université de Montréal, qui a prononcé une conférence sur "La recherche en sciences sociales"; et Ghislain Clermont, membre du comité de rédaction.*

Six professeurs proposent trois ouvrages sur les

Six professeurs de l'Université proposent trois ouvrages portant sur les systèmes économique, juridique et politique canadiens et leurs institutions, destinés aux étudiants et aux étudiantes francophones du secondaire deuxième cycle de la province.

Le cours, échelonné sur tout un semestre, fait partie de la réforme du ministère de l'Éducation apportée antérieurement, et a pour but d'initier les étudiants et les étudiantes à ces systèmes, à leurs institutions et à leur fonctionnement.

Ronald C. LeBlanc

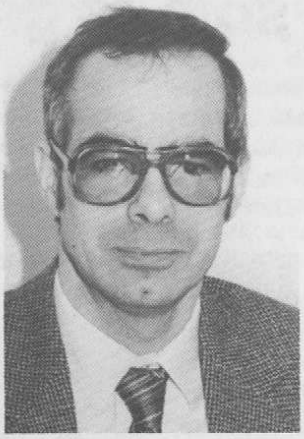

Donald Poirier

Ba Tran Quang

Système économique

Dans *Le système économique canadien et ses institutions*, Ronald C. LeBlanc, doyen de la Faculté des sciences sociales, et Michel Deslierres, professeur d'économie, démystifient le rôle de l'économie capitaliste assumé par le mécanisme qu'on appelle le marché.

"A toutes fins utiles, disent-ils, les besoins des individus et des sociétés sont illimités alors que les ressources disponibles sont limitées. C'est pourquoi les sociétés doivent créer un système d'institutions et de mécanismes économiques qui organisent la production de biens et services et qui tendent vers la meilleure utilisation possible des ressources productives."

Les auteurs expliquent les caractéristiques du système économique canadien et font la distinction entre les économies mixtes et collectivistes. Ils traitent également du mécanisme du marché et de la fixation des prix, des entreprises et des ménages.

La deuxième partie de l'ouvrage parle des institutions financières, dont la Banque du Canada, son historique, sa structure or-

Éducation physique et loisir
Quinze étudiants et étudiantes sont inscrits au *Tableau d'honneur*

Grâce à un projet conjoint avec ses étudiants et ses étudiantes, l'École d'éducation physique et de loisir a reconnu le rendement exceptionnel de 15 d'entre eux inscrits dans les programmes de baccalauréat en éducation physique et en loisir.

Le nom des étudiants et des étudiantes ayant maintenu une moyenne pondérée de 3,5 sur 4,0 pendant le semestre d'automne 1990 est inscrit au *Tableau d'honneur* qui sera installé au deuxième étage du Centre de l'éducation physique et des sports (Ceps).

Voici la liste des étudiants et des étudiantes inscrits à ce premier *Tableau d'honneur* :

Éducation physique

Lucie Brisebois, de Longueuil; Pierre Cliche, de Labaie; Diane Degrâce, de Shippagan; Mario Dubé, d'Edmundston; Nancy Hébert, de Campbellton; Richard Lévesque, de Rimouski; Michel Mercier, de Lac-Mégantic; Julie Robichaud, de Dieppe; Jolyn Thériault, de Bathurst; et Alain Tousignant, de Moncton.

Loisir

Michel Langis, de Moncton; Marie-Josée LeBlanc, de Noonan; Lise Murray, de Campbellton; Manon Savoie, de Campbellton; et Hélène Thibodeau, de Bathurst.

CONCOURS JESSUP *- Cette année, l'École de droit a organisé le concours national de plaidoirie Jessup qui a eu lieu à Moncton. L'Association du Barreau canadien a participé financièrement en remettant un chèque de 1 500 $ au comité d'organisation. Dans la photo, Marie-Claude Bélanger Richard, à gauche, reçoit le chèque de Mary Kimball, vice-présidente du chapitre du Nouveau-Brunswick.*

stèmes économique, juridique et politique canadiens

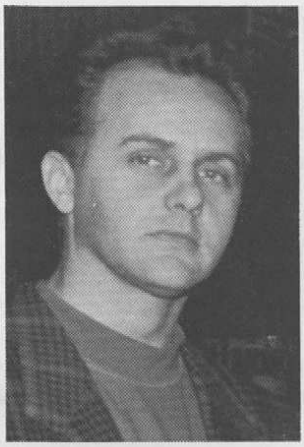

Roger Ouellette

Michel A. St-Louis

Photo pas disponible

Michel Deslierres

ganisationnelle et la politique monétaire canadienne. Les auteurs traitent également de la nature et la fonction des banques à charte, des caisses populaires et des autres institutions financières, dont les sociétés d'assurance-vie.

Enfin, les professeurs présentent l'action gouvernementale dans l'économie canadienne en abordant les fonctions économiques du fédéral dans l'allocation des ressources, la répartition des biens et services et la stabilisation économique, les budgets du fédéral et des provinces, et l'action internationale exercée par le gouvernement canadien pour encourager les échanges commerciaux, notamment par l'Accord du libre-échange.

Système juridique

Dans *Le système juridique canadien et ses institutions,* Donald Poirier, professeur à l'École de droit, fait l'historique du droit et en décrit les différentes composantes.

Il examine, dans un premier temps, la place qu'occupe le droit dans notre société. Car, souligne-t-il, "personne n'est en droit de faire tout ce qu'il veut comme il l'entend. Chacun et chacune doit respecter les comportements prescrits par le système juridique, c'est-à-dire l'ensemble des institutions chargées de faire les lois, de les interpréter et de les mettre en application."

On peut voir dans cet ouvrage comment notre système de la Common law s'apparente au contexte dans lequel il est né, et les différents domaines d'application des lois qui le composent. Il établit aussi les distinctions entre les différentes autorités policières sur les territoires canadien et néo-brunswickois et décrit le fonctionnement des services policiers. Il étudie ensuite le pouvoir judiciaire qui assume particulièrement la responsabilité d'interpréter les lois.

Me Poirier détaille également le déroulement d'un procès et le rôle des divers acteurs dans le système judiciaire. Puis, il analyse le système correctionnel qui constitue un autre type d'institution juridique exerçant plusieurs fonctions. Il complète l'étude du système juridique canadien en retraçant l'origine des droits fondamentaux, en établissant la portée des quatre chartes qui s'appliquent au Nouveau-Brunswick, en dressant la liste des principaux droits garantis par la Charte canadienne des droits et libertés, et en soulignant le rôle du Protecteur du citoyen et du Commissaire aux langues officielles.

Le système politique

Dans *Le système politique canadien et ses institutions*, Ba Tran Quang, Roger Ouellette et Michel Saint-Louis, respectivement directeur et professeurs du Département de science politique, initient les élèves du secondaire à des notions de base de notre système politique.

"Chaque pays du monde, disent-ils, a son système politique dont le rôle essentiel est de diriger la destinée de la nation, d'administrer l'État et de prendre toutes les décisions concernant la vie et le bien-être des individus formant la communauté."

Tous les pays démocratiques, dont le Canada, proclament la même croyance dans le libéralisme économique et la nécessité pour l'État d'intervenir afin de protéger les individus contre certaines défaillances de l'économie de marché.

Certaines particularités du système politique canadien en font un système très original, et même unique en son genre. C'est d'ailleurs ce que les auteurs tentent de faire ressortir en interrogeant la nature du régime politique canadien, en analysant ses institutions politiques et en essayant de voir comment fonctionne ce système.

Les six auteurs sont du même avis : ce cours de formation générale vise à ce que les étudiantes et les étudiants du secondaire deuxième cycle deviennent des citoyennes et des citoyens éclairés sur la place qu'occupent ces différents systèmes dans la société canadienne.

Luc Gaudreault

Publication d'un guide d'aide financière

Kabulé W. Weva, responsable du Programme d'administration scolaire, vient de publier un document portant sur les sources d'aide financière disponibles à la clientèle étudiante de la Faculté des sciences de l'éducation.

Ce premier document de 67 pages, qui s'intitule *Guide d'aide financière aux étudiantes et étudiants de la Faculté des sciences de l'éducation à l'Université de Moncton,* comprend plusieurs bourses réparties par le cycle de formation.

Selon M. Kabulé, la publication de ce guide vise à répondre à un besoin réel. "Au moment où tous les étudiants et étudiantes universitaires sont de plus en plus confrontés aux problèmes financiers, dit-il, ceux et celles en éducation sont parfois moins renseignés sur les différentes sources d'aide financière qui leur sont disponibles et auxquelles ils ou elles peuvent recourir".

Ce guide a une double fonction. Il sert d'abord à rendre disponible, sous une forme facile à consulter, les renseignements relatifs aux sources et aux programmes de bourses, de subventions, de prêts, d'assistanat et de prix destinés principalement aux étudiantes et étudiants inscrits - ou ceux et celles qui songent à s'inscrire - à l'un des programmes de la Faculté des sciences de l'éducation. Il peut également être utile à toute personne intéressée à des possibilités de sources financières offertes pour des études ou des recherches dans le domaine de l'éducation.

Ce guide a été publié sous la direction du Comité facultaire des études supérieures de recherche et de développement et du Centre de recherche et de développement en éducation.

Les étudiants, étudiantes ou organismes en éducation peuvent obtenir des exemplaires de ce document au Centre de recherche et de développement en éducation à la Faculté des sciences de l'éducation, au numéro 858-4887.

Retrouvailles de la chorale Brault à la fin juin

Des retrouvailles de tous les anciens de la chorale Brault, quelle qu'en fut l'année, auront lieu à la fin juin dans le Sud-Est.

Si l'excellence d'un maître se mesure à la fidélité des élèves à son enseignement, feu Léandre Brault, c.s.c, figure parmi les plus grands éducateurs en Acadie depuis un demi-siècle.

L'anniversaire *40 ans après* rappelle la reconnaissance internationale accordée à la chorale Brault de l'Université St-Joseph à son apogée. Plusieurs fois reconnue comme première chorale canadienne de voix d'hommes par les jurys nationaux, la chorale de 30 étudiants et clercs a participé, en 1951, à la plus prestigieuse compétition de chant choral d'Europe, l'*Eistedfodd international de Llangollen*, en Pays de Galles. Se mesurant aux meilleures chorales de 24 pays, la chorale Brault a remporté deux premiers et un deuxième prix des trois catégories obligatoires de la compétition.

Pour arriver à ce sommet, Léandre Brault a commencé à roder sa chorale, la pétrir, la forger, l'endoctriner, l'unifier... enfin à faire ce qu'il fallait, depuis 1946. Quelques membres de la première heure n'y étaient déjà plus en 1951 et, après l'Europe, Brault a continué de diriger la chorale de l'Université, ajoutant des nouveaux aux *eistedfoddiens* qui restaient, jusqu'en 1953. Entre eux, les membres de la chorale 1951-1953 se nommaient *La scrappe* ... espèce de snobisme à rebours, on suppose.

Lors de ces retrouvailles, les quatre journées, structurées de façon à préparer la chorale à se produire, seront néanmoins agrémentées de moments de détente.

Les principales activités prévues seront une rencontre et l'inscription à l'auberge Chez Françoise, à Shédiac, le jeudi 27 juin, à 19 heures; les répétitions, les vendredi et samedi 28 et 29 juin; un souper en commun, le samedi 29 juin; une messe chantée en l'Église St-Thomas de Saint-Joseph, le dimanche 30 juin; et un concert de la chorale au Monument Lefebvre, le dimanche 30 juin, en soirée. Des démarches en cours pourraient aboutir à une collaboration du Quatuor à cordes Arthur-LeBlanc à ce concert.

Avis de recherche

Les organisateurs des retrouvailles de la chorale Brault ont réussi à dépister presque tous les anciens de la formation 1946-1953. Certains, cependant, échappent aux astuces de ces limiers de première classe. On recherche donc toujours Guy Massé, Mathieu Poulin, Roch Lévesque et Marcel Bourg.

Quiconque possède des renseignements qui permettraient de les joindre, prière de communiquer par écrit avec Patrice Blanchard, Comité *40 ans après*, Att.: Dolorès Cormier, C.P. 13, Saint-Joseph, N.-B., E0A 2Y0, ou par téléphone avec Maurice LeBlanc, au numéro (506) 389-2376.

CONTRIBUTION EXCEPTIONNELLE *- Dans la photo, Brian T. Newbold, à gauche, président du comité d'organisation de l'Expo-Sciences du Nouveau-Brunswick, présente une plaque souvenir à Paul LeBlanc, responsable des programmes spéciaux à la Faculté des sciences, afin de souligner sa contribution exceptionnelle aux Expo-Sciences depuis 1971.*

Décès d'un étudiant

Guy Nowlan, étudiant de première année à la Faculté des sciences, a été mortellement blessé lorsque frappé par une voiture qui tentait d'en doubler une autre, le mardi 9 avril, à Saint-Antoine. Agé de 18 ans, il était le fils de Roméo et de feue Laura Nowlan.

La communauté universitaire offre ses condoléances à la famille.

Cours prénatals

Des cours prénatals sont offerts par l'Hôpital Dr-Georges-L.-Dumont à tous les futurs parents de la région de Moncton. La prochaine session débutera les 24 et 25 avril.

Pour de plus amples renseignements, veuillez communiquer avec la clinique d'obstétrique, au numéro 858-3341.

Présentation à une conférence internationale

Nébil Halouani, étudiant finissant à la maîtrise en génie industriel, fera une présentation, intitulée *"Mean Rad. on Horiz. Surf. using Daily Hrs of Bright Sun"* lors de la Conférence internationale *"Solar World Congress 1991"*, du 7 au 14 août, à Denver, au Colorado.

M. Halouani sera accompagné des professeurs de génie Cong Tam Nguyen et Dinh Vo-Ngoc. Ils seront les seuls représentants du Canada à participer à cette conférence internationale.

La revue *Égalité* effectue le lancement de deux nouveaux numéros

La revue *Égalité* vient de faire paraître deux nouveaux numéros, *Droits humains et sociétés (no 27)* et *Minorités au Nouveau-Brunswick (no 28).*

Les droits de la solidarité, troisième génération des droits de la personne, sont analysés de différents points de vue, notamment juridique, tiers-mondiste et féministe, dans ce numéro sur les *Droits humains et sociétés*, coordonné par Ronald Babin, directeur du Département de sociologie, et Pierre Arsenault, professeur à l'École de droit.

Le numéro sur les *Minorités au Nouveau-Brunswick* comprend quatre études portant sur différents groupes minoritaires.

Philippe Doucet, professeur au Département de science politique, démontre que le système électoral canadien a pour effet la sous-représentation des minorités et des petits partis. Il propose un autre mode de représentation plus équitable pour les Acadiennes et les Acadiens.

Micheline Doiron, étudiante à la maîtrise en science politique à l'UQAM, s'attarde à l'immigration internationale au Nouveau-Brunswick depuis 1970 et son influence sur les deux communautés linguistiques de la province.

Josée Legault, étudiante au doctorat en science politique à l'UQAM, démontre comment les anglo-Québécois se présentent comme étant majoritaires et explique pourquoi les francophones hors-Québec n'arrivent pas à adopter une telle attitude.

Ce numéro est coordonné par Lawrence Olivier, politicologue à l'UQAM et ancien professeur au Département de science politique à l'U de M, qui présente, quant à lui, les résultats d'une enquête auprès de personnes homosexuelles du Grand Moncton, s'intéressant surtout à leur image de soi.

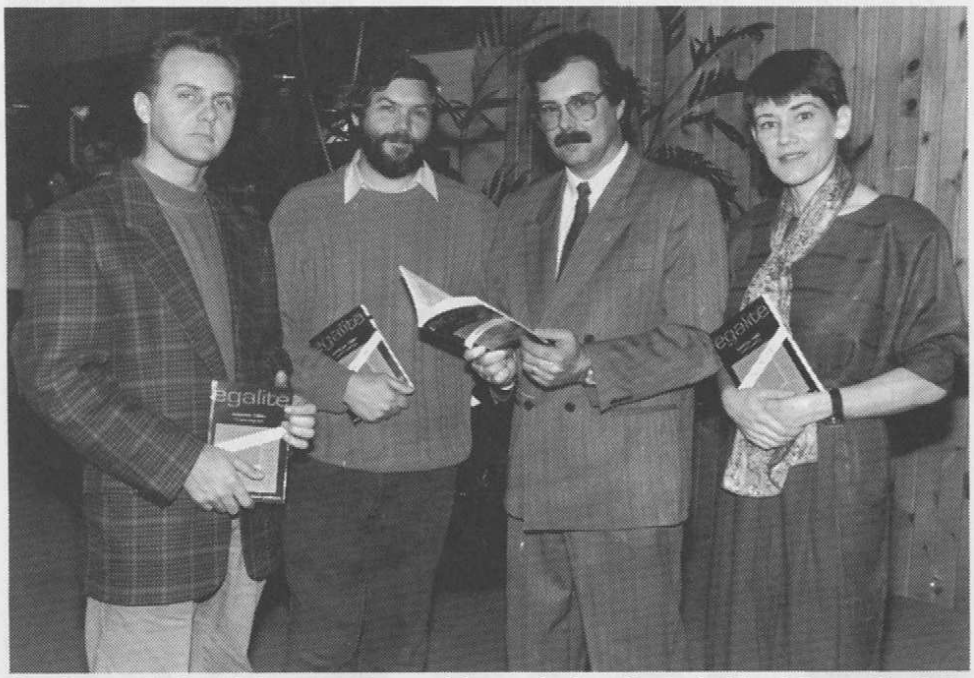

La photo, prise lors du lancement, nous laisse voir, dans l'ordre habituel, Roger Ouellette, président; Ronald Babin, coordonnateur du 27e numéro; Jean-Claude Bellefeuille, vice-président à la promotion; et Rosella Melanson, vice-présidente à la rédaction et rédactrice en chef.

Égalité propose également l'allocution prononcée par Michel Bastarache, président et directeur général de l'Assomption, compagnie mutuelle d'assurance-vie, à l'occasion du 10e anniversaire de la revue, de même que la deuxième partie d'une étude sur la transformation du travail dans l'industrie du crabe au Nouveau-Brunswick, réalisée par Marie-Thérèse Seguin, titulaire de la Chaire d'études coopératives et professeure au Département de science politique, et Rita Roy, économiste de Montréal,

La revue Égalité, publiée par la Société acadienne d'analyse politique, est disponible aux Librairie acadienne ou par abonnement.

Observation astronomique

Une séance d'observation astronomique aura lieu à l'Université, le lundi 22 avril, entre 21 heures et 22 heures.

Le télescope est installé sur le toit du pavillon Léopold-Taillon.

Bienvenue à tous et à toutes.

Pierre Zundel reçoit deux subventions de recherche

Pierre Zundel, professeur en opérations et économie forestières à l'École des sciences forestières, a reçu deux subventions de recherche totalisant 46 500 $.

La première de 16 500 $ lui est octroyée pour un projet coopératif avec l'Université suédoise des sciences agricoles, à Umea, dans le nord de la Suède. Ce projet porte sur l'évaluation économique des effets de la récolte des branches et des cîmes d'arbres pour la production d'énergie.

Le professeur Zundel est présentement en Suède pour y compléter trois semaines de travail.

La deuxième subvention de l'ordre de 30 000 $ lui est accordée par le ministère provincial du Commerce et de la Technologie. Elle porte sur la création de logiciels facilitant l'optimisation du choix et de l'affectation des systèmes d'exploitation forestière sur le territoire.

Le projet comprend un volet important de coopération avec les chercheurs de l'Université du Nouveau-Brunswick. De plus, ce projet aura pour effet de créer un poste temporaire de chercheur à l'École des sciences forestières, comblé par Luc Lebel, ingénieur forestier.

Calendrier des événements

EXPOSITION DES FINISSANT-E-S

La Galerie d'art présente l'exposition des finissants et des finissantes du Département des arts visuels jusqu'au 19 avril.

Pour cette exposition, les heures d'ouverture de la Gaum sont les suivantes: du lundi au vendredi, de 9 heures à 12 heures, de 13 heures à 16 h 30 et de 19 à 22 heures; le samedi et le dimanche, de 13 heures à 16 h 30. Renseignements : Luc A. Charette, au numéro 858-4088.

ATHLETES LES PLUS UTILES *- Les athlètes suivants se sont distingués au cours de l'année 1990-1991 en étant choisis les plus utiles de leur équipe respective. On aperçoit, de gauche à droite, première rangée, Chantal Hickey, cross-country; Kim Légère, soccer féminin; Céline Levasseur, gymnastique rythmique sportive; et Dominyck Fortin, volley-ball féminin; deuxième rangée : Pierre Pelletier, volley-ball masculin; Angela Breau, athlétisme; Joël Bourgeois, cross-country et athlétisme; Rachel Schofield, hockey sur gazon; et Steve Salter, hockey.*

RENCONTRE AVEC ANTONINE MAILLET

La communauté universitaire est invitée à rencontrer l'auteure Antonine Maillet, aujourd'hui, jeudi 18 avril, à 13 h 30, dans le salon des professeurs et professeures, pièce 161 de la Faculté des arts.

Mme Maillet sera parmi nous pour signaler la parution de sa dernière pièce, *William S.* Une session de signature est prévue. Bienvenue à tous et à toutes.

SESSION DE LECTURE

La classe de composition du professeur Jean-François Mallet donnera une session de lecture, le mercredi 24 avril, à 20 heures, dans la salle de spectacle de la Faculté des sciences de l'éducation.

Ce sera le dernier concert de la saison du Département de musique. L'entrée est libre. Bienvenue à tous et à toutes.

On recherche un directeur ou une directrice des Services pédagogiques au CUS

Le Centre universitaire de Shippagan est à la recherche d'un directeur ou d'une directrice des Services pédagogiques pour un mandat ordinaire de cinq ans débutant le 1er juillet prochain.

La personne choisie est responsable de la direction administrative, de la coordination et du développement des activités d'enseignement et de recherche à la constituante de Shippagan de l'U de M. Étant la principale responsable en matière d'enseignement au CUS, elle doit, entre autres, voir à la planification et au contrôle des cours et des programmes d'études, à l'application des règlements du Sénat académique, étudier les besoins et recommander les priorités dans le domaine de l'enseignement en tenant compte des implications budgétaires, recruter et diriger le personnel enseignant, et travailler à rehausser les normes de l'enseignement et de la recherche. Elle est membre d'office de tous les conseils et comités du secteur de l'enseignement et de la recherche du CUS ainsi que du Sénat académique et de divers comités de celui-ci.

Le candidat ou la candidate doit être titulaire d'un doctorat. Les titulaires d'un diplôme de maîtrise et possédant une expérience pertinente peuvent aussi être considérés. Il ou elle doit posséder de l'expérience dans l'enseignement universitaire, y compris une certaine expérience administrative et un intérêt pour la recherche.

Les candidatures seront étudiées à compter du 19 avril. Les personnes intéressées doivent faire parvenir un curriculum vitae détaillé et un dossier professionnel complet avec le nom de trois répondants ou répondantes à Armand Caron, vice-recteur, CUS, 218, boulevard J.-D.-Gauthier, case postale 2000, Shippagan Nouveau-Brunswick, E0B 2P0, au numéro 336-4200.

HEBDO Campus

Éditeur
Le Service de l'information
et des relations publiques
Université de Moncton
Moncton (N.-B.) E1A 3E9
Téléphone : (506) 858-4129

Directeur
Paul-Emile Benoit

Rédacteur en chef
William Thériault

Équipe de rédaction
Paul-Emile Benoit, Carol Doucet,
William Thériault

Secrétaire
Nicole Cormier

Montage
Jocelyne Doiron

HEBDO-CAMPUS est distribué gratuitement à tous les membres de la communauté universitaire et aux personnes de l'extérieur qui en font la demande.

Tous les textes et renseignements doivent être soumis **au plus tard le jeudi** pour publication la semaine suivante au **local 300**, pavillon Léopold-Taillon, Université de Moncton.

Reproduction des articles
autorisée sans préavis.

Dépôt légal à la Bibliothèque nationale
du Canada, ISSN 0829-0172