HEBDO
Campus
UNIVERSITÉ DE MONCTON
Bulletin d'information
Vol. 20, no 2 7 septembre 1989

La rentrée universitaire 1989

Plus de 4 500 inscriptions sont prévues aux trois centres universitaires

Une légère hausse est prévue dans les inscriptions à temps complet à l'Université de Moncton, cet automne, alors que les trois centres se préparent à accueillir les étudiants et étudiantes pour le début de l'année universitaire 1989-1990. Les journées d'inscription ont eu lieu les 5 et 6 septembre et les cours débutent aujourd'hui, à 8 h 30.

Le secrétaire général de l'Université, Gilles Long, a indiqué que plus de 4 500 étudiants et étudiantes à temps complet sont attendus, comparativement à 4 366 inscrits en septembre l'an dernier.

M. Long a ajouté que la hausse sera reflétée proportionnellement aux trois centres universitaires, alors que l'on prévoit environ 3 700 étudiants et étudiantes à Moncton, environ 575 à Edmundston et 285 à Shippagan. En septembre 1988, on comptait 3 547 étudiants et étudiantes à Moncton, 557 à Edmundston et 262 à Shippagan.

Plusieurs nouveautés

Cet automne, le Centre universitaire Saint-Louis-Maillet offrira, pour la première fois, la deuxième année du baccalauréat en sciences de l'éducation. Environ 35 étudiants et étudiantes s'y sont inscrits. Notons aussi que l'École des sciences forestières accueillera sa première classe de finissants et finissantes.

La construction du complexe sportif, avec piscine semi-olympique, progresse rapidement. Cet édifice, qui desservira la population de la région d'Edmundston, sera situé sur les terrains du CUSLM.

Au Centre universitaire de Shippagan, un nouveau laboratoire de langues informatisé a été aménagé cet été, grâce à une subvention du Secrétariat d'État. Ce laboratoire vient s'ajouter à celui qui avait été installé l'an dernier.

Par ailleurs, un comité conjoint entre l'Université et le gouvernement provincial est à l'oeuvre dans le but d'identifier, dans les plus brefs délais, les efforts conjoints qui pourraient être entrepris par le Centre universitaire de Shippagan et les collèges communautaires pour augmenter le niveau de l'éducation et de la formation dans le Nord-Est.

Toujours au CUS, le projet d'une écloserie-pilote, qui bénéficie d'une subvention fédérale-provinciale de 335 000 $, ira de l'avant, en collaboration avec l'Aquarium-Centre marin. Une entente-cadre de collaboration a aussi été signée avec le ministère des Pêches et de l'Aquaculture, dans le domaine de l'enseignement et de la recherche.

Au campus de Moncton, la construction du nouvel édifice de génie mécanique est terminée. Il ne reste qu'à compléter l'ameublement et à installer les équipements de laboratoire. L'ouverture officielle est prévue pour le début novembre, à l'occasion du Retour des anciens, anciennes, amis et amies. L'Université décernera ses premiers diplômes en génie mécanique le printemps prochain.

Le campus de Moncton sera aussi doté, cet automne, d'une nouvelle salle de spectacle d'environ 415 sièges. En effet, la rénovation de l'amphithéâtre A-119 à la Faculté des sciences de l'éducation est presque complétée et la salle sera prête au cours de l'automne. Il s'agit d'un projet qui a été réalisé grâce à une levée de fonds auprès d'individus et d'entreprises de la région.

L'Université attend des nouvelles de la Commission de l'enseignement supérieur des provinces maritimes afin de dé-

suite à la page 4

L'ÉDIFICE DU GÉNIE OUVRE SES PORTES *- La construction du nouvel édifice de génie est maintenant complétée au campus de Moncton et a ouvert ses portes pour accueillir les étudiants et étudiantes pour le semestre d'automne. L'édifice de 4,5 millions de dollars, qui se distingue par sa voûte et son allure moderne, abrite les installations pour le programme de génie mécanique. L'ouverture officielle est prévue pour le 4 novembre, dans le cadre de la fin de semaine du Retour annuel des anciens, anciennes, amis et amies de l'Université. L'U de M décernera ses premiers diplômes en génie mécanique le printemps prochain.*

Don de 25 000 $ de *The Co-operators* pour une chaire d'études coopératives

Dans le cadre d'un projet conjoint avec la Fédération des caisses populaires acadiennes, le groupe *The Co-operators* a offert, récemment, une somme de 25 000 $ à l'Université de Moncton dans le but d'encourager les études en coopération.

Le groupe The Co-operators a, récemment, fait un don de 25 000 $ à l'Université de Moncton en vue de l'établissement d'une chaire d'études coopératives. La photo, prise au moment de la présentation du chèque, nous fait voir, de gauche à droite, Laurie Ouellette, gérant du district du Sud-est du Nouveau-Brunswick pour The Co-operators; Jack Flager, vice-président régional du groupe The Co-operators pour le Nouveau-Brunswick et l'Ile-du-Prince-Édouard; Richard Savoie, directeur du groupe The Co-operators; Louis-Philippe Blanchard, recteur de l'Université; et Raymond Gionet, président et directeur général de la Fédération des caisses populaires acadiennes.

"Le groupe *The Co-operators* est heureux d'être un des participants de ce projet initié par la Fédération", a indiqué Richard Savoie, directeur de *The Co-operators,* lors de la présentation du chèque, récemment. M. Savoie était accompagné de Raymond Gionet, président et directeur général de la Fédération des caisses populaires acadiennes, de Jack Flagler, vice-président au secteur des ventes et services pour le Nouveau-Brunswick et l'Ile-du-Prince-Édouard pour *The Co-operators,* et de Laurie Ouellette, gérant du district du Sud-Est du Nouveau-Brunswick.

"Le groupe *The Co-operators* est la propriété des coopératives et caisses populaires du Canada et ce don constitue un exemple de notre implication dans les programmes éducationnels et communautaires des provinces atlantiques", a affirmé M. Savoie.

"Nous sommes heureux de l'appui reçu des coopératives de l'Atlantique afin d'aider à la création d'une chaire d'études coopératives à l'Université de Moncton, a déclaré le recteur, Louis-Philippe Blanchard. Une telle chaire encouragera les études dans le domaine de la coopération en fournissant un appui financier pour des colloques, conférences, cours et autres projets mettant en valeur les connaissances dans ce domaine"

Raymond Gionet a affirmé, pour sa part, que les coopératives ont joué un rôle majeur dans le développement de ce pays. Elles ont pris racine dans les provinces atlantiques et ont aidé à la formation de nos valeurs canadiennes. "Trop peu de Canadiens et Canadiennes sont conscients de ce fait, même si près de 12 millions d'entre eux et d'entre elles sont membres soit d'une coopérative ou d'une caisse populaire dans leurs milieux respectifs.

The Co-operators est un groupe de compagnies canadiennes qui fournit des produits et services en assurance, services financiers, développement et administration de propriétés, conseils en investissements, informatique et communications. Officiellement connu sous le nom de "*The Co-operators Group Ltd*", le groupe *The Co-operators* est la propriété de 34 coopératives, *credit unions,* caisses populaires ou organismes similaires à travers le Canada, représentant à peu près quatre millions de Canadiens et Canadiennes. La compagnie possède 300 bureaux à travers le pays, employant plus de 5 000 personnes.

En Atlantique, *The Co-operators*, avec l'aide de 500 employés et employées, fournit les services en assurance automobile, immobilière, commerciale, agricole, vie, accident et maladie, rentes de retraite et services de club automobile.

Un avis aux automobilistes

La direction de l'Université de Moncton demande aux conducteurs et conductrices d'automobile, qui utilisent les voies d'accès et les aires de stationnement du campus de Moncton, de respecter les règlements routiers de l'Université, en plus des lois provinciales.

Les automobilistes devront conduire avec prudence, tout en respectant les panneaux de signalisation ainsi que les directives des agents et agentes de sécurité. De plus, on demande aux conducteurs et conductrices de ne pas stationner leur voiture le long des routes. Toutes les voitures doivent être stationnées d'une manière appropriée dans un terrain de stationnement. Les contrevenants et contrevenantes verront leur véhicule remorqué à leurs propres frais et risqueront de perdre le privilège de conduire sur le campus.

Pour plus de renseignements à ce sujet, veuillez communiquer avec le Service de sécurité, pièce 172, pavillon Léopold-Taillon, ou en composant le numéro 858-4100.

Une série de conférences soulignera le bicentenaire de la Révolution française

Afin de souligner le bicentenaire de la Révolution française, le Département d'histoire-géographie et l'Éducation permanente de l'Université de Moncton, en collaboration avec la Société historique acadienne, offrent une série de conférences, intitulée *Révolution et réaction.*

Organisée par Daniel Hickey, professeur d'histoire, la série présentera des spécialistes français et canadiens qui analyseront les principaux traits de la Révolution en France, ainsi que la façon dont elle a été perçue en Acadie et dans les provinces maritimes.

Selon M. Hickey, l'objectif de la série est de montrer les diverses réactions que la Révolution a suscitées en France, et même dans notre région. "La Révolution est trop souvent présentée comme un événement "parisien", axé autour d'une remise en question du roi, de la société féodale, et marquée ensuite par des divisions entre la société bourgeoise et les sans-culottes, dit-il. Ce cours essayera de montrer les diverses réactions françaises face à la Révolution, à partir des manifestations pré-révolutionnaires dans le Dauphiné et des résistances dans la Vendée"

M. Hickey rappelle qu'on a souvent noté l'hostilité envers la Révolution de la part des Acadiens et des Anglophones des Maritimes. Les réactions de ces deux groupes seront traitées dans des recherches originales par quatre conférenciers qui examineront quatre différents points, l'influence de la venue des prêtres réfractaires sur l'Église et le clergé acadien, la société laïque acadienne et ses écrits, la société anglophone des Maritimes et ses journaux, et les effets à long terme sur la société des Maritimes après la Révolution.

Grâce à ce type de traitement, on pourra mieux comprendre les réactions d'hostilité souvent imposées aux gens par les imigrés français ou par l'élite anglophone.

L'atelier sera constitué de 12 conférences hebdomadaires, le mardi, données par des spécialistes, sur une série de thèmes qui mettent en relief les moments forts de la Révolution en France et les réactions des différents groupes de la société aux Maritimes.

Chaque conférence, d'une durée d'une heure, sera suivie d'une période de questions. Toutes les conférences seront disponibles dans les deux langues officielles, soit par interprétation simultanée, soit, dans le cas des conférenciers bilingues, par le biais de deux conférences séparées.

La réunion d'organisation aura lieu le mardi 12 septembre et toutes les sessions seront tenues à la salle 214 de la Faculté des arts. Au cours du semestre, également, il y aura une exposition de livres récents et de matériel didactique et une semaine de films sur la Révolution. Il en coûtera 168 $ pour un cours de trois crédits, et 50 $ pour un cours non-crédité.

Voici les conférences qui seront présentées au cours du semestre:

19 septembre: *Les manifestations pré-révolutionnaires dans le Dauphiné,* par Vital Chomel, vice-président du Conseil scientifique du Musée de la Révolution française, au château de Vizille, en France, à 19 h 30.

26 septembre: *Les États généraux de 1789 et les écarts sociaux dans la France rurale,* par Daniel Hickey, professeur à l'Université de Moncton, à 18 h 30.

3 octobre: *Le procès de Louis XVI,* par Liana Vardi, de l'Université MacMaster, à Hamilton, en Ontario, à 18 h 30.

10 octobre: *La Vendée et la résistance à la Révolution,* par Jacques Marcadé, professeur à l'Université de Poitiers, à Poitiers, en France, à 19 h 30.

17 octobre: *La radicalisation de la Révolution après 1793,* par Daniel Hickey, professeur à l'Université de Moncton, 18 h 30.

24 octobre: *Les émigrés acadiens en France et les gouvernements révolutionnaires,* par Naomi Griffiths, de l'Université Carleton, à Ottawa, à 18 h 30.

31 octobre: *L'Église de France et la Révolution,* par François Lebrun, professeur à l'Université de Haute-Bretagne, à Rennes, en France, à 19 h 30.

suite à la page 6

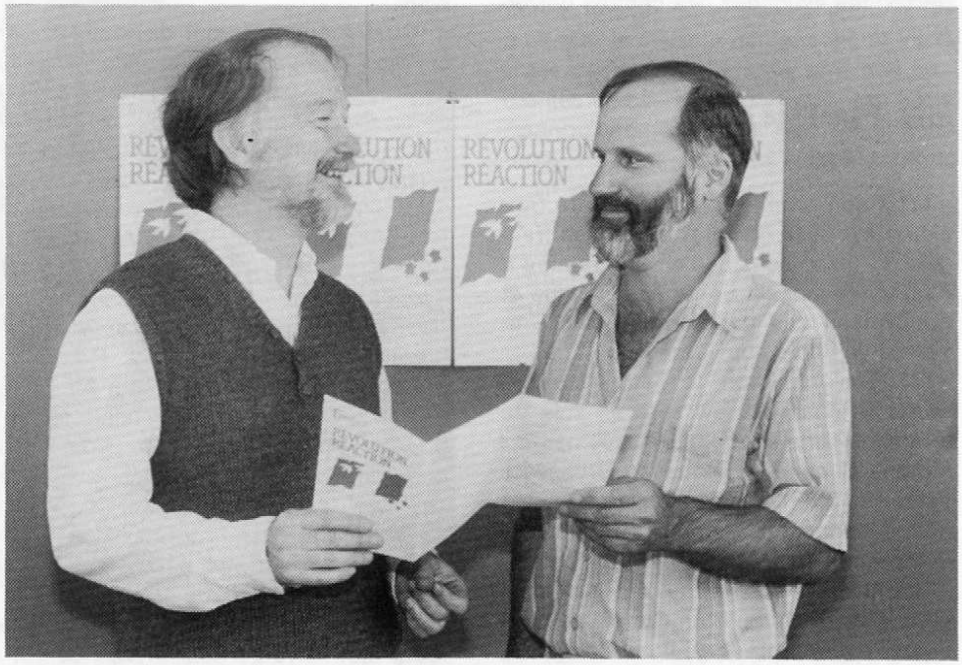

RÉVOLUTION ET RÉACTION *- Afin de souligner le bicentenaire de la Révolution française, le Département d'histoire-géographie organise, en collaboration, une série de 12 conférences pendant le semestre d'automne. Ces conférences seront données par des spécialistes canadiens et français et elles mettront en évidence les moments forts de la Révolution en France et les réactions des différents groupes de la société aux Maritimes. Dans la photo, on remarque, dans l'ordre habituel, Daniel Hickey, professeur d'histoire et organisateur de la série de conférences, et Samuel Arseneault, directeur du Département d'histoire-géographie, tous deux de l'Université de Moncton.*

Pour rencontrer les objectifs de formation générale

Le Sénat approuve des lignes directrices pour une restructuration des programmes

Le Sénat académique a approuvé une série de recommandations qui résulteront en une restructuration des programmes de baccalauréat avec spécialisation à l'Université de Moncton, de manière à faire une plus grande place à des éléments de formation générale pour les étudiants et étudiantes.

Ces recommandations étaient contenues dans un rapport du Comité d'étude de la formation générale, présenté à la réunion du Sénat, le 31 août dernier, à Moncton. Ce comité spécial a pour mandat de recommander des mesures à prendre pour rencontrer les objectifs de formation générale, qui ont déjà été approuvés par le Sénat de l'Université.

L'ensemble des mesures préconisées a pour objet, justement, de promouvoir ces objectifs en spécifiant un certain nombre de règles et de principes comme directives et lignes de conduite pour la construction des programmes. Le Comité s'est attardé en tout premier lieu aux programmes de baccalauréat avec spécialisation.

C'est ainsi que le nombre de crédits des programmes de baccalauréat avec spécialisation sera dorénavant de 120 à 126 crédits. Aucune limite n'était auparavant fixée quant au nombre maximum de crédits. Certains exercices d'apprentissage nécessaires à l'acquisition des savoirs (laboratoires, stages, visites ...) pourront être identifiés et définis de façon distincte des cours, quoique des limites seront fixées ultérieurement à la quantité d'éléments d'apprentissage pouvant être ainsi indiqués dans la description d'un programme.

La concentration d'un programme de baccalauréat avec spécialisation sera de 90 crédits au maximum, dont 60 à 66 crédits de cours dans la discipline de spécialisation et de 21 à 30 crédits de cours dans des disciplines connexes. Le programme comportera également de 21 à 30 crédits de cours de formation générale et de 9 à 15 crédits de cours au choix.

D'autres mesures adoptées traitent de la progression dans les études, de la flexibilité et de la composante de formation générale dans les programmes avec spécialisation.

C'est au Comité des programmes qu'incombera la tâche de veiller à ce que soient observés les principes et les règles de construction des programmes. Ce comité pourra cependant recommander qu'on tienne compte, de manière inédite, de situations particulières. Cela inclut le besoin pour l'Université de Moncton de respecter les normes nationales pour l'admission aux programmes de maîtrise.

Le Comité d'étude de la formation générale est composé des personnes suivantes: Marc Beaulieu, Léandre Desjardins, Benoît Ferron, Georges François, Guy Helmy, Léonard LeBlanc, président; Colette Martin, Michel Massiéra, Joanne Robichaud et Adéline Toussaint.

Des cours crédités sont offerts grâce à l'enseignement médiatisé

L'Éducation permanente offre, cet automne, par le biais de l'enseignement médiatisé, des cours crédités pour les personnes éloignées des centres universitaires.

Ces cours sont disponibles grâce à un système de conférence téléphonique et à la télévision éducative sur la chaîne ASN.

Quatre cours seront disponibles par conférence téléphonique pour les gens des régions de Saint-Louis-de-Kent, Fredericton et Abram Village, à l'Ile-du-Prince-Edouard. Il s'agit de *AD 3241 Administration des organisations, EC 1001 Économie des coopératives et développement régional, ED 3710 Rééducation du langage et de la parole et ED 6010 Études individuelles (leadership éducationnel).* Le cours *ED 3710* sera également offert à Dartmouth, Nouvelle-Écosse.

De plus, un cours de français portant principalement sur l'analyse grammaticale, conçu et réalisé à l'Université de Moncton, sera offert sur le réseau de télévision ASN du 17 septembre au 10 décembre inclusivement, de 10 heures à 11 heures. Les personnes inscrites à ce cours auront à faire un test de classement afin d'évaluer leur niveau de connaissances de la langue française. Le test sera donné le lundi 11 septembre, de 18 h 30 à 21 h 30, à des endroits qui seront communiqués ultérieurement.

Pour de plus amples renseignements, veuillez rejoindre le bureau de l'Éducation permanente à Moncton, au (506) 858-4121 ou (506) 858-4097.

La Rentrée...

suite de la page 1

marrer son premier programme de troisième cycle, le doctorat en études françaises. Rappelons que ce programme a reçu le feu vert du Sénat académique et du Conseil des gouverneurs de l'Université le printemps dernier.

A l'École de droit, le Centre international de common law sera en voie de formation cette année. Le gouvernement fédéral et celui du Nouveau-Brunswick verseront 2,8 millions de dollars sur cinq ans. L'annonce a été faite dans le cadre du Sommet de la Francophonie, à Dakar.

L'Université fera en outre des démarches en vue d'établir un Centre de conversion d'énergie à l'École de génie, grâce à une aide financière de 300 000 $ d'Énergie Nouveau-Brunswick.

Enfin, dans le but de mieux desservir la clientèle étudiante et universitaire, des rénovations importantes ont été apportées au cours de l'été à la Librairie acadienne, située au pavillon Léopold-Taillon.

Le message est clair!... *Louis-Philippe Blanchard*

A l'Université de Moncton, dans les trois coins de la province, c'est le temps de la rentrée universitaire!

Pour certains étudiants et certaines étudiantes, c'est le mois des retrouvailles; pour d'autres, les nouveaux et les nouvelles surtout, c'est le moment de plonger dans un monde tout nouveau. Vous croyez trop fort le mot "plonger"? Eh bien non! L'année universitaire est si courte - à peine huit mois - que l'étudiant ou l'étudiante la moindrement sérieuse ne veut perdre même pas une minute de son temps précieux. Se lancer à fond dans la vie universitaire dès les premiers jours du mois de septembre ne manquera pas d'apporter à chacun et chacune tout un bagage de formation.

Je souhaite à tous et chacune, étudiants et étudiantes, une bonne rentrée et la plus cordiale des bienvenues à *VOTRE* Université, cette jeune et dynamique institution de langue française qui joue un rôle si important dans les provinces maritimes. Vous avez certes en tête de vous donner corps et âme à vos études; je vous en félicite. Continuez ainsi. Vous n'en sortirez que gagnants et gagnantes. Songez aussi aux objectifs que vous souhaitez atteindre d'ici la fin de votre programme et donnez-vous les moyens pour y arriver. Vous serez fiers, même très fiers, de vous-mêmes au moment de recevoir le diplôme qui viendra couronner votre succès.

A tous les membres du corps professoral et à tous les membres du personnel administratif, professionnel et de soutien à l'Université, je souhaite une excellente année universitaire. Puis-je vous inviter à donner le meilleur de vous-mêmes afin d'assurer à nos étudiants et à nos étudiantes un cadre des plus propices à leur épanouissement et à leur développement. Restons disposés à leur tendre la main lorsqu'ils ou lorsqu'elles en sentent le besoin, et à leur donner ce petit coup de pouce si nécessaire au moment opportun. Merci mille fois de votre généreuse collaboration.

A tous et chacune, bonne chance. Que l'année universitaire, à l'Université de Moncton, soit encore une fois un grand succès pour tous.

Jean-Guy Rioux à l'Apéca

Le vice-recteur du campus de Shippagan, Jean-Guy Rioux, a été nommé, récemment, au sein du comité consultatif de l'Agence de promotion économique du Canada Atlantique (Apéca).

Le Vice-recteur voit dans cette nomination une reconnaissance pour le CUS. "On reconnaît que notre rôle dans le développement régional est important, dit-il. C'est un honneur de reconnaître ainsi le mérite de l'institution"

Unique francophone provenant du Nord de le province à siéger sur ce comité, M. Rioux veut soumettre sa vision en ce qui à trait au développement régional. Favorisant la tenue de sommets économiques régionaux, il estime qu'on doit transformer les matières premières dans le Nord-Est afin de remonter une économie qui étouffe.

***COMITÉ D'ORGANISATION DU FESTIVAL D'ACCUEIL** - Le Festival d'accueil à l'Université de Moncton souligne l'arrivée des étudiants et étudiantes jusqu'au samedi 16 septembre inclusivement. La photo nous laisse voir le comité d'organisation de ce Festival. Dans l'ordre habituel, on remarque, assis: René Boudreau, André Bouchard, coordonnateur adjoint; David LeBlanc, coordonnateur du Festival; Christian Gauthier, Gilbert Landry et Robert Cormier; debout: Nicole Heppell, François Pothier, Gilles Nadeau, directeur des Services aux étudiants et étudiantes; Sylvie Lang, Karen Melanson, Rachel Gautreau, Nancy Léger, et Marc Arsenault, assistant à la technique; absents: Claude Gauvin, France Goguen et Francis Babineau.*

En bref en Atlantique...

* En 1989-1990, le gouvernement provincial de Terre-Neuve versera à l'Université Memorial des subventions de fonctionnement et d'investissements de 102 300 000 $, comparativement à 95 200 000 $ en 1988-1989. Memorial bénéficiera d'une augmentation réelle de près de 7,5 pour cent. Les frais de scolarité augmenteront, quant à eux, de 10 pour cent.

Connaître la typologie du retraité acadien

Le *Projet gérontologie*, au Centre universitaire de Shippagan, a été mis sur pied afin de connaître les besoins socio-culturels et éducatifs des personnes à la retraite vivant dans la Péninsule acadienne.

Durant la période estivale, trois étudiantes et un étudiant ont participé à ce projet. Ils ont effectué l'interprétation statistique des renseignements obtenus grâce à une recherche psycho-sociale, menée à l'été 1988 dans la région. Les résultats de la recherche et une bibliographie seront publiés à l'automne 1990.

Selon le professeur et responsable du projet, Valois Robichaud, cette recherche permettra d'orienter et de planifier plus adéquatement des activités éducatives et culturelles dont bénéficieront les retraités et retraitées. "Ce projet en gérontologie fournira une indication quant à la volonté des gens de l'âge d'or à se donner un rôle communautaire, dit-il. A l'approche de la retraite, on décroche, on s'absente, ce qui entraîne un déséquilibre au sein d'une communauté. Il faut donc donner la parole à ces gens"

Les renseignements recueillis l'année dernière, grâce à un projet de recherche sur le terrain, s'appuient sur un échantillonnage de 663 répondants et répondantes. Ces données, explique le professeur Robichaud, serviront de baromètre pour la mise sur pied d'une stratégie de services et de formation par le biais de l'Université du troisième âge.

Afin de dresser la typologie de l'adulte retraité acadien, le professeur Robichaud reçoit la collaboration de Henri Claustre, professeur émérite de l'Université de Grenoble, en France.

L'idée de ce projet a pris naissance en 1985, en étroite collaboration avec le campus de Moncton. Donald Long, professeur à la Faculté des sciences de l'éducation, Pierre Ouellette, directeur du Centre d'études du vieillissement, et Jacques Thibault, statisticien, ont oeuvré à la réalisation du *Projet gérontologie.*

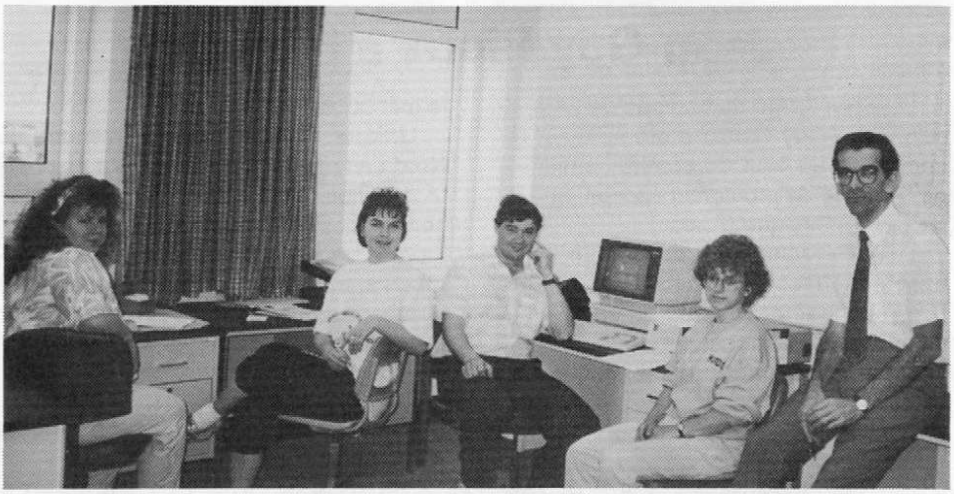

***PROJET GÉRONTOLOGIE** - La photo nous laisse voir les étudiantes et l'étudiant qui ont participé au Projet gérontologie. Dans l'ordre habituel, on aperçoit Annie Doucet, Lucie Haché, Daniel Roussel, Andrée Haché et le professeur responsable du projet, Valois Robichaud.*

Bicentenaire...

suite de la page 3

7 novembre: *Les femmes et la Révolution française,* par Gillian Thompson, professeur à l'Université du Nouveau-Brunswick, à Fredericton, à 19 h 30.

14 novembre: *Les prêtres réfractaires français et leur influence sur l'Église acadienne,* par Léon Thériault, professeur à l'Université de Moncton, à 18 h 30.

21 novembre: *Les élites acadiennes et leur perception des événements en France,* par Régis Brun, de Toronto, à 18 h 30.

28 novembre: *Les réactions des anglophones des Maritimes face à la Révolution,* par Ann Condon, professeure à l'Université du Nouveau-Brunswick, à St-Jean, à 18 h 30.

5 décembre: *La société des Maritimes après la Révolution,* par Maurice Basque, de Radio-Canada, Moncton, à 18 h 30.

Pour de plus amples renseignements, veuillez communiquer avec l'Éducation permanente, au numéro 858-4121.

Alda Long est décédée

L'épouse du Secrétaire général, Alda Long, est décédée en juillet, à la suite d'une longue maladie.

A Gilles Long et à toute sa famille, l'Université de Moncton offre ses sincères condoléances.

Une subvention de 22 000 $ est obtenue par Gérard Beaulieu

Une subvention de 22 000 $ du Conseil de recherche en sciences humaines (CRSH) a été obtenue par le professeur Gérard Beaulieu pour le développement des collections de la Bibliothèque Champlain.

Cette subvention du CRSH est seulement la deuxième, semble-t-il, a être accordée à l'Université de Moncton dans le cadre du programme pour l'enrichissement des collections spécialisées de recherche.

Les fonds ont été donnés pour l'achat de microfilms destinés à compléter la collection de la Revue politique et parlementaire, qui remonte à 1894. Ce périodique a été l'objet de la thèse de doctorat du professeur Beaulieu. Il complète présentement un ouvrage portant sur la revue, ouvrage qui sera publié à Paris, en 1990 ou 1991.

Professeur d'histoire, et notamment d'histoire de la presse, M. Beaulieu est convaincu de l'importance et de la richesse de la presse quotidienne et périodique comme sources pour l'étude des sociétés des XIXe et XXe siècles.

Cette collection de la revue viendra donc offrir aux chercheurs et chercheuses de l'Université de Moncton, non seulement en histoire, mais aussi dans d'autres domaines des sciences humaines et sociales, de nouvelles sources pour leurs travaux de recherche.

Louis Cormier au volley-ball masculin

Le Service des sports universitaires de l'Université de Moncton a annoncé la nomination de Louis Cormier, de Moncton, au poste d'entraîneur chef de l'équipe masculine de volley-ball, les Aigles Bleus.

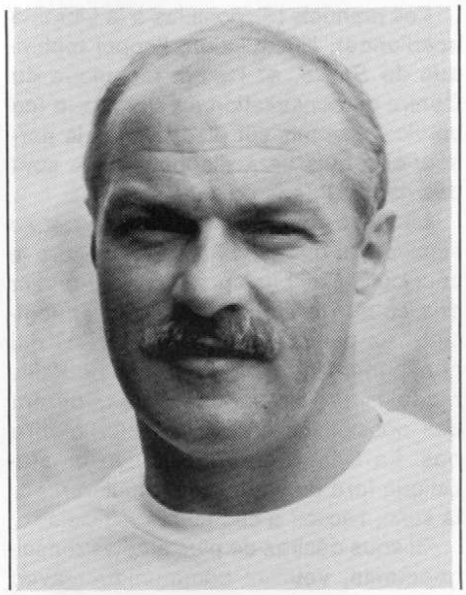

Agé de 40 ans, M. Cormier est très bien connu dans les coulisses du volley-ball néo-brunswickois, ayant conduit les Matadors, de l'école secondaire Mathieu-Martin, de Dieppe, à un championnat provincial AAA des écoles secondaires, en 1988, et à six participations à la finale provinciale, en 10 ans. De plus, la saison dernière, il a mené les volleyeuses de l'école secondaire Louis-J.-Robichaud, de Shédiac, à une participation à la demi-finale AA du Nouveau-Brunswick. Il compte au niveau secondaire, plus d'une vingtaine de titres de tournois présentés aux Maritimes.

Avant d'amorcer sa carrière d'entraîneur, le nouveau pilote du Bleu et Or a connu une bonne expérience à titre de joueur, ayant défendu, entre autres, pendant trois saisons, les couleurs des Aigles Bleus au cours des années 70, sous les ordres de Daniel O'Carroll et Raymond LeBlanc.

Ce pionnier du volley-ball sur plage au Nouveau-Brunswick détient actuellement son certificat 1 d'entraîneur national et son niveau régional d'arbitre. Il dit très bien connaître le volley-ball universitaire en raison de son implication comme arbitre. "Depuis le début des années 80, j'ai officié plus de 300 parties de niveau universitaire. Je connais très bien les joueurs de l'Université pour les avoir rencontrés alors que j'étais arbitre", dit-il.

"Mes objectifs pour cette première année seront de construire une équipe gagnante, capable de remporter un championnat des provinces de l'Atlantique d'ici deux ou trois ans. Pour réussir, j'entends faire confiance aux jeunes"

Pour atteindre ses objectifs, le nouvel entraîneur dit pouvoir compter sur des jeunes joueurs qui ont fait leur preuve dans le circuit universitaire, tels que Pierre Pelletier, Pascal Simard et David Desjardins. "Avec ce noyau de joueurs de deuxième année et les quelques joueurs de première année qui viendront s'y greffer, je crois être en mesure de construire une équipe qui pourrait batailler très fort pour le titre des provinces de l'Atlantique dès cette saison", dit-il.

Le *Retour 89* en novembre

Le Retour 89 de l'Association des ancien(ne)s, et ami(e)s de l'Université de Moncton aura lieu les 3, 4 et 5 novembre. Cette rencontre annuelle soulignera, cette année, *Le 125e anniversaire de fondation du Collège Saint- Joseph par les pères de Sainte-Croix.*

Plusieurs activités sont prévues au cours de la fin de semaine. Le vendredi 3 novembre, il y aura la Rencontre des juristes francophones, une soirée du Club de génie, et l'accueil dans les facultés et écoles.

Samedi matin, il y aura la réunion annuelle de l'Association. Les activités de la journée se poursuivront avec l'ouverture du nouvel édifice de génie. En soirée, lors du banquet, un hommage sera rendu à la Congrégation Sainte-Croix, et une conférence sera donnée par Lucien Bouchard, ministre fédéral de l'Environnement.

Le dimanche 5 novembre, la célébration eucharistique sera suivie d'une réception du Recteur et d'une partie de hockey interuniversitaire. Cette fin de semaine se terminera avec un retour à Saint-Joseph.

Un programme complet des activités sera publié prochainement.

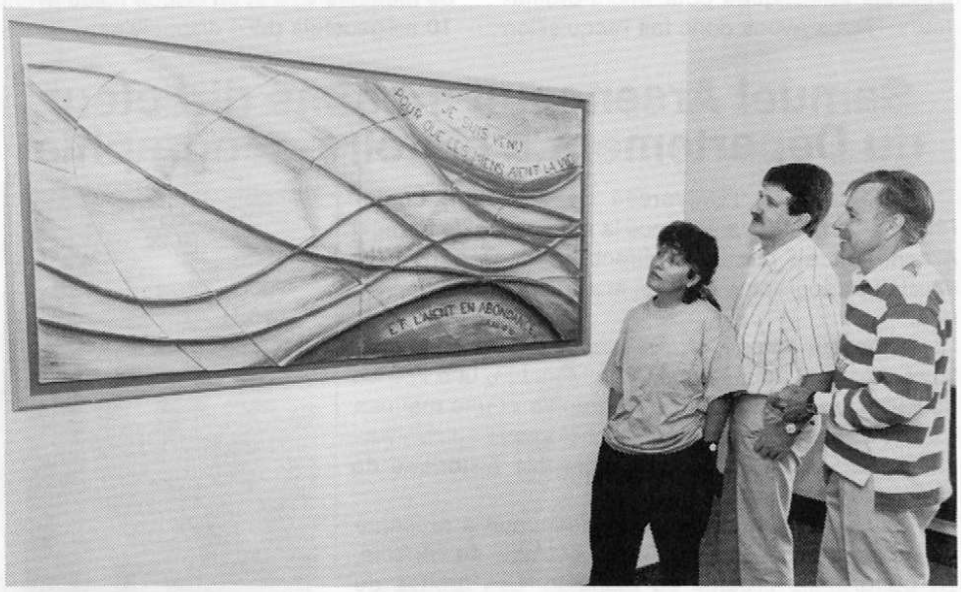

***OEUVRE DE CLAUDE ROUSSEL** - L'église de l'Université de Moncton a, récemment, fait l'acquisition d'une autre oeuvre de l'artiste et professeur, Claude Roussel. Il s'agit d'une céramique qui a été installée dans le hall de l'église. Cette oeuvre, qui a été conçue par l'artiste acadien en collaboration avec la professeure Marie-Reine Ulmer, du Département d'arts visuels, se veut, selon M. Roussel, un message d'encouragement pour les membres de la communauté universitaire. "En regardant cette oeuvre, les gens devraient avoir le goût de poursuivre l'aventure et d'aller se recueillir dans la chapelle. Il y a toute une source de motivation intrinsèque", dit-il. Dans la photo, on aperçoit, à gauche, Mme Ulmer, et, à droite, M. Roussel expliquant l'oeuvre au père Arthur Bourgeois, curé de la paroisse universitaire Notre-Dame d'Acadie.*

Centre de consultation en statistique

Le *SPSS/PC+* disponible à un prix modique

Le Département de mathématique, physique et informatique de l'Université de Moncton offrira les services d'un Centre de consultation en statistique en 1989-1990.

Le directeur adjoint du Département, Jacques Allard, mentionne que l'importance des méthodes statistiques en recherche augmente sans cesse. Cet état de fait a amené les professeurs et professeures de statistique des universités nord-américaines à jouer le rôle de consultant auprès des chercheurs, étudiants et étudiantes gradués. Et ce rôle est le plus souvent rempli par l'entremise d'un centre de consultation en statistique. L'étendue des services offerts par ces centres et leur structure administrative varient d'une université à l'autre mais leur objectif premier est, sans exception, d'aider la communauté universitaire à mieux utiliser les statistiques en recherche.

SAS et *SPSS* sont les logiciels statistiques les plus utilisés dans les universités nord-américaines. *SPSS/PC+* est reconnu comme étant un des meilleurs logiciels statistiques pour micro-ordinateurs. "Nous avons donc fait l'acquisition d'une licence de site pour un nombre limité de copies du logiciel *SPSS/PC+* (modules de base (Basic) et statistiques avancées (advanced statistics) pour micro-ordinateurs *MS-DOS* pour l'année 1989-1990, ajoute M. Allard. Nous redistribuons maintenant les licences individuelles à un côut annuel qui nous permettra, nous l'espérons, de renouveler la licence pour l'année suivante. Si le nombre d'utilisateurs et d'utilisatrices est suffisant, nous nous proposons aussi d'ajouter d'autres modules à la licence"

Le Centre de consultation en statistique offre les deux modules au prix de 200 $ par micro-ordinateur pour la première année. Une réduction s'appliquera pour les départements ou services désirant plusieurs copies et le coût d'une licence universitaire individuelle est de 1 250 $ environ. Le coût du renouvellement pour les années subséquentes dépendra du nombre d'utilisateurs et de l'addition éventuelle de modules supplémentaires.

Le logiciel *SPSS/PC+* exige un micro-ordinateur *MS-DOS* compatible au *IBM PC/XT* ou *AT* ou au *IBM PS/2* avec 640K de mémoire vive et un disque rigide ayant 10 mégaoctets (MB) disponibles.

SPSS/PC+ peut aussi être installé sur un réseau *NOVELL*. Une licence est alors requise pour chaque micro-ordinateur sur le réseau.

Les manuels (disponibles à la Librairie acadienne), l'installation, l'appui technique de *SPSS*, et l'appui technique du Centre de consultation en statistique (ce service sera mis sur pied lorsque le personnel requis sera disponible) ne sont pas compris dans ce service.

La mise sur pied de ce service ne signifie pas que *SPSS/PC+* deviendra le seul logiciel de base pour l'enseignement des cours de statistique. D'autres logiciels, en particulier *SAS* et *SYSTAT* qui contiennent des programmes pour les modèles linéaires généralisés, offrent des possibilités que *SPSS/PC+* n'offre pas. Le Centre de consultation en statistique fera un effort pour améliorer, par la suite, l'accès à ces autres logiciels.

Si vous désirez de plus amples renseignements, veuillez communiquer avec Jacques Allard, au numéro 858-4298 ou 858-4339.

Samuel Arseneault nommé directeur du Département d'histoire-géographie

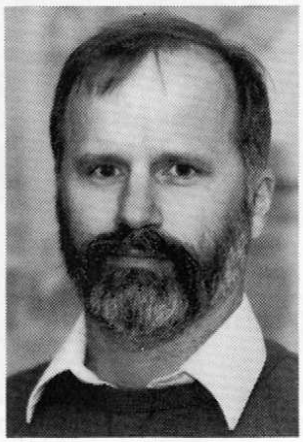

Le recteur de l'Université de Moncton, Louis-Philippe Blanchard, a annoncé la nomination de Samuel Arseneault au poste de directeur du Département d'histoire-géographie pour un mandat ordinaire de trois ans.

Professeur agrégé, M. Arseneault détient un baccalauréat ès arts de l'Université de Moncton, une licence ès lettres en spécialisation géographie et une maîtrise ès arts en cartographie géomorphologique de l'Université Laval, et un Ph.D. en géographie historique de l'Université Queen's.

Depuis 1976, le professeur Arseneault a présenté plusieurs publications, notamment L'Atlas de l'Acadie, La géographie urbaine de Moncton, Les grottes du comté d'Albert, La géographie et les Acadiens, Les cartes électorales du Nouveau-Brunswick, Les paroisses civiles du Nord-Est, et Les paroisses civiles du Sud-Est.

Parmi les conférences scientifiques qu'il a données, mentionnons Paysages d'Acadie, à l'Université francophone d'été, à Jonzac, en France; *"Farmers and Fishermen"*, à l'Université du Maine; Recherche en géographie historique, à l'Université Laval; et La géographie historique en Acadie, à l'Université MacMaster.

Le professeur Arseneault est membre de l'Association canadienne française pour l'avancement des sciences et de plusieurs sociétés d'histoire et de sociétés géographiques.

HEBDO **Campus**

Éditeur
Le Service de l'information et des relations publiques
Université de Moncton
Centre universitaire de Moncton
Moncton (N.-B.) E1A 3E9
Téléphone: (506) 858-4129

Directeur
Paul-Émile Benoit

Rédacteur en chef
William Thériault

Équipe de rédaction
Paul-Émile Benoit, René Légère, William Thériault

Secrétaire
Nicole Cormier

Montage
Ginette Savoie

HEBDO-CAMPUS est distribué gratuitement à tous les membres de la communauté universitaire et aux personnes de l'extérieur qui en font la demande.

Tous les textes et renseignements doivent être soumis **au plus tard le jeudi** pour publication la semaine suivante au **local 300.** Pavillon Léopold-Taillon, Centre universitaire de Moncton.

Reproduction des articles autorisée sans préavis.

Dépôt légal à la Bibliothèque nationale du Canada ISSN 279449.