HEBDO
Campus

Bulletin d'information
du Centre universitaire
de Moncton
Université de Moncton

Vol. 16, no. 41

5 juin 1986

Le Conseil des gouverneurs demande un budget équilibré

Le Conseil des gouverneurs de l'Université de Moncton a approuvé en fin de semaine un budget prévoyant des dépenses de l'ordre de 43M$ pour l'année 1986-1987, ainsi qu'une hausse de 105$ dans les frais de scolarité.

Les Gouverneurs, qui se réunissaient samedi dernier au Centre universitaire de Shippagan sous la présidence de M. Paul L. Bourque, ont demandé que le budget soit équilibré, c'est-à-dire non déficitaire. Ils ont par ailleurs décidé, pour des raisons budgétaires, de retarder d'une année l'implantation de la maîtrise en service social. Ce nouveau programme devait débuter en septembre prochain, advenant son approbation par la Commission de l'enseignement supérieur des provinces Maritimes.

Le recteur de l'Université, M. Louis-Philippe Blanchard, a qualifé le budget de très serré, d'autant plus que des compressions supplémentaires d'environ 200 000$ devront être effectuées pour arriver à l'équilibre entre les revenus et les dépenses. Il a indiqué que pour l'année financière qui a pris fin le 30 avril dernier, le déficit anticipé sera de l'ordre de 373 000$.

Avec la hausse de huit pour cent, les frais de scolarité pour les étudiants à temps complet passeront de 1 310$ l'an dernier à 1 415$ en septembre prochain.

Les frais de logement sur campus seront aussi majorés d'environ 10 pour cent. Par conséquent, au Centre universitaire de Moncton, les coûts pour une chambre double en résidence, incluant les repas à la cafétéria, passent de 2 500$ à 2 750$. Au Centre universitaire Saint-Louis-Maillet d'Edmundston, les coûts pour le logement seulement, c'est-à-dire une chambre double en résidence, passent de 1 005$ à 1 105$

La hausse est la même au Centre universitaire de Shippagan, où la chambre double en résidence coûtera 1 040$, comparativement à 940$ l'an dernier.

Le Recteur a souligné que malgré ces augmentations, les frais de scolarité et de logement demeurent parmi les plus bas chez les universités des Maritimes. Il a ajouté que la hausse de huit pour cent dans les frais de scolarité représente un compromis entre le 4,3 pour cent proposé par les représentants étudiants au Conseil et le 12,2 pour cent prévu initialement dans le projet de budget.

Les dépenses pour l'exercice financier 1986-1987 s'éléveront à environ 36M$ au Centre universitaire de Moncton, à 4,9M$ au Centre universitaire Saint-Louis-Maillet, et à 2,2M$ au Centre universitaire de Shippagan.

Notons que la veille de la réunion du Conseil, le Président et les membres du comité exécutif ont été reçus à l'hôtel de ville de Shippagan par le nouveau maire, M. Jean-Camille Degrâce et ses conseillers.

Le Conseil a également tenu à offrir ses félicitations à l'entraîneur des Canadiens, Jean Perron, qui est toujours en congé sans solde de l'Université, pour avoir remporté récemment la coupe Stanley dans la Ligue nationale de hockey.

*Le président d'Energie Nouveau-Brunswick, M. Leslie Hull, a annoncé la semaine dernière **une subvention de 300 000$** sur cinq ans à un programme de recherche et de développement dans le domaine du conditionnement physique et des styles de vie en milieu de travail. Le programme sera dirigé par l'Institut de leadership de l'Ecole d'éducation physique et de loisirs. Prise lors de la conférence de presse, la photo nous fait voir, de gauche à droite: le recteur de l'Université de Moncton, M. Louis-Phillippe Blanchard; M. Hull et le vice-président d'Energie Nouveau-Brunswick, M. Louis Landry.*

Le Sénat demande l'étude du fonctionnement administratif

Une étude du fonctionnement administratif de l'Université sera faite dans le but de simplifier les procédures, atteindre une plus grande productivité et de procéder, s'il y a lieu, à une réduction du nombre d'unités administratives.

Cette décision a été prise lors de la réunion du Sénat académique le 30 mai dernier, suite à une discussion portant sur un rapport du Comité conjoint de planification académique. Ce comité recommandait de ne pas accepter la demande du statut d'école détachée ou de faculté par l'Ecole de génie, mais plutôt de réconsidérer les décisions antérieures sur le statu quo des unités détachées et de réduire le nombre des unités détachées plutôt que de l'augmenter.

Le Sénat a accepté en principe cette recommandation du comité conjoint et a mandaté le Recteur à faire rapport à la prochaine réunion, prévue pour le mois d'août. M. Blanchard, a indiqué que, selon les souhaits des Sénateurs, il s'agira de revoir les rouages de fonctionnement, de rationaliser et de simplifier les procédures en vue de se doter d'une structure mieux adaptée aux années 80 et plus près de la réalité.

Centre de recherche en sciences de l'environnement

Le Sénat a approuvé la création d'un centre de recherche en sciences de l'environnement, un organisme de recherche et de développement, de formation et de service à vocation multidisciplinaire dans le domaine de l'environnement.

Rattaché à la Faculté des sciences et de génie, ce centre serait composé initialement de quatre groupes de recherche englobant plusieurs branches de la biologie, de la biochimie et de la chimie. Le centre viendrait consolider les efforts de recherche entrepris par le Groupe GREACE et serait financé à l'aide de subventions et de contrats

Comité des programmes

Le Sénat a également approuvé plusieurs modifications proposées par le Comité des programmes.

A l'Ecole des sciences infirmières, l'implantation des 2e, 3e, et 4e années du nouveau programme régulier a été reportée de deux ans, tandis que le programme pour infirmières et infirmiers autorisés comportera un total de 84 crédits.

A la Faculté des sciences de l'éducation, des changements ont été apportés pour uniformiser les premières années du B.Ed.(préscolaire élémentaire) et du B.Ed.(élémentaire).

Les conditions d'admission aux programmes de premier cycle à l'Ecole de nutrition et d'études familiales ont été modifiées.

Le Sénat a par ailleurs approuvé une série de modifications aux règlements universitaires, de même qu'un nouveau règlement particulier à la Faculté des sciences et de génie relatif au plagiat.

D'autres nouvelles du Sénat seront publiées dans un prochain numéro de l'Hebdo-Campus.

Nouvel entraîneur au hockey

Le nom du nouvel entraîneur du Bleu et Or de l'Université de Moncton sera officiellement dévoilé lors d'une conférence de presse prévue pour aujourd'hui, le jeudi 5 juin à 18 h 30 au local 266 du Ceps.

L'entraîneur-recrue sera présent et répondera aux questions de la presse et des autres intéressés. L'Hebdo-Campus en parlera plus longuement dans sa prochaine parution.

Directeur de l'art dramatique

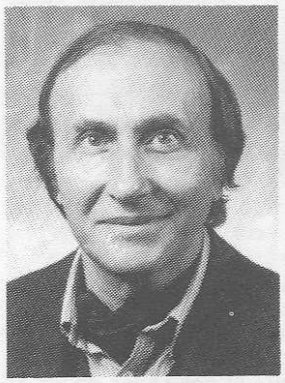

Le recteur de l'Université de Moncton, M. Louis-Philippe Blanchard, a annoncé que M. Grigore Pogonat assumera le poste de directeur du Département d'art dramatique pour trois autres, années, débutant le 1 juillet 1986. Comédien, metteur en scène et professeur d'art dramatique, il occupe ce poste depuis juillet 1983.

M. Pogonat est professeur agrégé au Département d'art dramatique de l'Université de Moncton depuis juillet 1975, en cours d'improvisation, d'interprétation et de maîtrise de texte. Il dirige également la mise en scène de spectacles publics avec les étudiants.

Il détient un baccalauréat en littérature; un diplôme de l'Institut de théâtre et cinéma I.L. Caragiale, de Bucarest; un diplôme ès arts, concentration art dramatique de l'Institut I.L. Caragiale; et un certificat d'enseignement de l'expression dramatique de la Faculté des sciences de l'éducation de l'Université de Montréal.

Avant son arrivée à l'Université, il a été comédien au Théâtre Galati, Roumanie, et metteur en scène au Théâtre populaire, Galati, Roumanie, de 1955 à 1957; comédien au Théâtre d'Etat de Ploiesti, metteur en scène au Théâtre populaire, professeur d'art dramatique à l'Ecole populaire de théâtre, à Ploiesti, Roumanie, de 1957 à 1964; comédien du Théâtre d'Etat Ion Creanga, de Bucarest, et metteur en scène de plusieurs spectacles, de 1964 à 1973.

Comme comédien, M. Pogonat a effectué de nombreuses tournées internationales en Bulgarie, en Yougoslavie, en Italie, à la Biennale de Venise, en Allemagne de l'est, au Canada, aux Etats-Unis, à Cuba et en France.

Les conférenciers de l'ACPAU discuteront de Gestion efficiente

L'Université de Moncton se prépare à accueillir des représentants de toutes les universités canadiennes à l'occasion de la 43e réunion annuelle de l'Association canadienne du personnel administratif universitaire (ACPAU), qui se déroulera du 8 au 11 juin à l'Hôtel Beauséjour à Moncton.

Quelque 250 délégués - cadres supérieurs et personnel de direction - sont attendus à cette rencontre de trois jours qui aura lieu pour la première fois au Nouveau-Brunswick.

Le thème choisi pour la conférence 1986 est: "*Gestion efficiente*". Selon le coordonnateur de la conférence, M. Médard Collette, vice-recteur à l'administration de l'Université de Moncton, ce thème est particulièrement approprié au contexte actuel des universités, qui, en période de compressions budgétaires notamment, doivent s'efforcer d'offrir de meilleurs services avec souvent moins de ressources.

M. Collette a expliqué que les participants à la conférence seront répartis en trois séries d'ateliers, portant chacune un thème précis: les questions financières, les ressources humaines et les services administratifs.

Divers sujets seront abordés au cours des ateliers et conférences: l'avenir du financement des universités, la crise de l'assurance et ses répercussions sur les universités, la gestion des fonds de dotation des programmes d'aide aux employées, les relations de travail, l'intégration des systèmes de communication, les services d'achats en commun, l'entretien des édifices, etc.

Les congressistes arriveront pour la plupart le dimanche 8 juin. Ils seront reçus le lendemain au Centre universitaire de Moncton, à l'occasion d'une réception et d'un dîner. Un programme est également prévu pour les conjoints, afin de leur permettre de visiter la région et de goûter à l'hospitalité acadienne.

L'ACPAU est présidée par M. James F. O'Sullivan, vice-président (finances et administration), University of New Brunswick tandis que M. John Armour, vice-principal (administration et finances), McGill University, est président de la conférence.

Les Actes du colloque disponibles en août

Un sous-comité, présidé par Adéline Toussaint, est à rédiger les Actes du premier Colloque sur la formation générale et globale de l'étudiant-e à l'Université de Moncton, qui a eu lieu en février dernier. Il est prévu que cette tâche devrait être terminée vers le 15 août. Le document serait alors distribué lors du Colloque sur la pédagogie universitaire, qui aura lieu les 20, 21 et 22 août, au Centre universitaire de Moncton.

Ce colloque, on se souviendra, se voulait une occasion de réfléchir sur la qualité et l'efficacité des activités de formation de l'étudiant-e à l'Université, tant au niveau du développement des aptitudes intellectuelles (formation générale) qu'au niveau du développement des habiletés personnelles et sociales (formation globale).

Plus de 150 personnes ont participé à ce premier colloque. L'évaluation a été très positive. Parmi les commentaires reçus, on déplore cependant le fait que pas beaucoup d'étudiant-e-s soient venus. On mentionne également l'importance de réfléchir sur la formation générale et globale de l'étudiant-e en tant que membre d'une communauté universitaire et on insiste sur la nécessité de passer à l'agir, d'effectuer des choix, des priorités et de s'engager dans l'action.

Suite aux nombreuses recommandations qui ont été faites au colloque, le comité d'étude de la formation générale tente maintenant d'élaborer un plan de mise en oeuvre visant à développer davantage la formation générale.

La photo nous laisse voir le ***Comité d'étude de la formation générale****. Dans l'ordre habituel, on remarque, 1re rangée: Colette Martin, directrice de l'Ecole de nutrition et d'études familiales; Léonard LeBlanc, vice-recteur à l'enseignement et à la recherche, président; Marie-Elisa Ferran, chef du secteur arts et lettres au Centre universitaire Saint-Louis-Maillet; Michel Massièra, vice-doyen de la Faculté des sciences et de génie; 2e rangée: Georges François, professeur de philosophie, en sabbatique; Pierre-Marcel Desjardins, représentant étudiant; Marielle Préfontaine, vice-recteure adjointe à l'enseignement et à la recherche, secrétaire; et Naguy Helmy, professeur en administration. Absents au moment où fut prise la photo: Léandre Desjardins, doyen de la Faculté des sciences sociales, et Adeline Toussaint, professeure à la Faculté des sciences de l'éducation.*

A la Galerie: Recto-verso, mues et masques et concours-Assomption

A eu lieu hier soir, le vernissage de trois expositions, en montre à la Galerie d'art de l'Université de Moncton, jusqu'au 29 juin 1986. Il s'agit de photographies de Joanne Tremblay, de peintures-collages de Clavet-Fournier et d'une sélection d'oeuvres francophones, parrainées par l'Assomption-Mutuelle.

Recto-verso

L'oeuvre de Joanne Tremblay nous permet de voir la photographie d'un autre oeil. "*Recto-verso*", s'affiche en trois dimensions, se découpe dans l'espace, bouge et parle en faisant appelle à tous les sens.

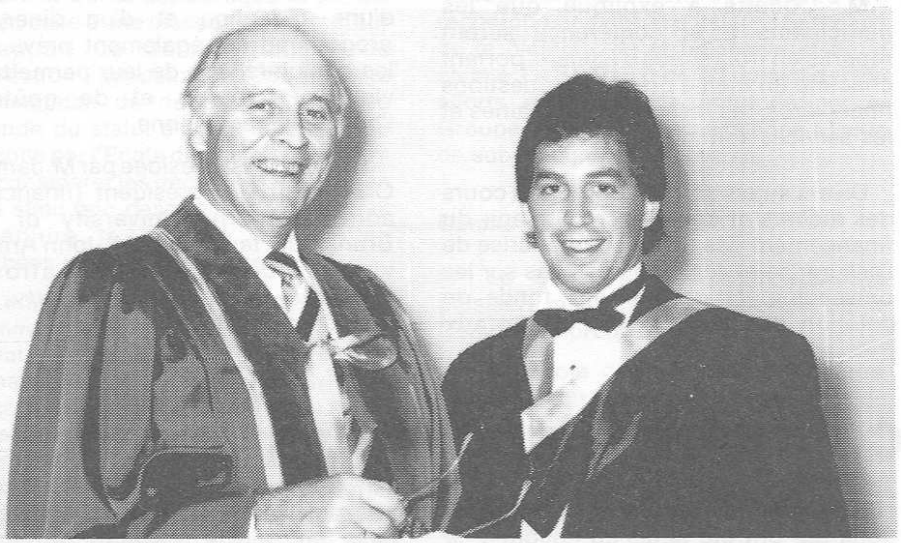

Le recteur de l'Université de Moncton, Louis-Philippe Blanchard et le finissant à la Faculté d'administration Jean-Pierre Thériault ont agi respectivement à titre de conférencier et de porte-parole des finissants lors de la Collation des diplômes, le 17 mai dernier au Centre universitaire de Moncton.

Une ancienne directrice du Collège Maillet de 1966 à 1972, Sr Anne-Marie Savoie, a reçu un ***doctorat d'honneur en éducation*** *lors de la Collation des diplômes du Centre universitaire Saint-Louis-Maillet, d'Edmundston. La photo nous laisse voir, dans l'ordre habituel, Ronald Pettigrew, directeur des services pédagogiques au CUSLM; Paul Bourque, président du Conseil des gouverneurs; Louis-Philippe Blanchard, recteur de l'Université de Moncton; George Stanley, lieutenant-gouverneur du Nouveau-Brunswick; Sr Savoie; Dr Léon Richard, chancelier de l'U de M; Normand Carrier, vice-recteur du CUSLM; et Léonard LeBlanc, vice-recteur à l'enseignement et à la recherche de l'U de M.*

"*Je veux démontrer que l'image photographique n'est pas une suite d'objets statiques accrochés au mur mais plutôt une mobilité dans l'espace*", explique Mme Tremblay. "*Eclairage, temps d'exposition, forme et texture; par ces différentes interventions sur le papier, je transforme la matière dans un premier temps pour l'animer et finalement pour le spacialiser,*"conclut l'artiste locale.

Joanne Tremblay a parfait ses études en arts visuels à l'Université de Moncton. Pendant un séjour de deux ans à New York, elle a suivi plusieurs cours et stages en photographie, gravure et vidéo.

Mues et masques

Clavet-Fournier expose une série de peintures-collages accompagnées de sculptures-masques. "*Mues et masque*" exprime l'harmonie sensuelle qui se dégage de la rencontre intime de la peinture avec la nature.

"*Les sculptures-masques existent déjà dans la nature; je ne fais que de les voir, les soigner, les orner et les caresser*'", affirme Mme Clavet-Fournier. "*Les yeux grands ouverts, j'entre dans la forêt, je ratisse le bord du lac et du marécage pour récupérer les offrandes, les mues, les rejets de la nature auxquels je donne une vie selon le rapport mort-renaissance*", explique-t-elle.

Clavet-Fournier, artiste originaire de Saint-Basile au Nouveau-Brunswick, étudie en lettre à l'Université de Montréal. Elle détient une maîtrise en littérature anglaise de l'Université McGill et a terminé ses études en beaux-arts au Centre des arts visuels de Westmount, au Centre Saidie Bronfman, à l'Université Concordia ainsi qu'à l'Université McGill de Montréal.

Concours-Assomption

Organisée dans le cadre du 6e Festival des métiers d'art, avec l'appui généreux de l'Assomption-Mutuelle d'Assurance-Vie, l'exposition présente une sélection d'oeuvres d'artisans francophones du Nouveau-Brunswick. Parmi les artisans-exposants qui ont reçu prix et mentions, nous retrouvons Aline Savoie, Marie-Reine Chiasson-Ulmer, Brigitte Clavette, Danielle Ouellette, Isao Sanami-Morrill et Serge Savoie.

La Colllation 86 en images CUM

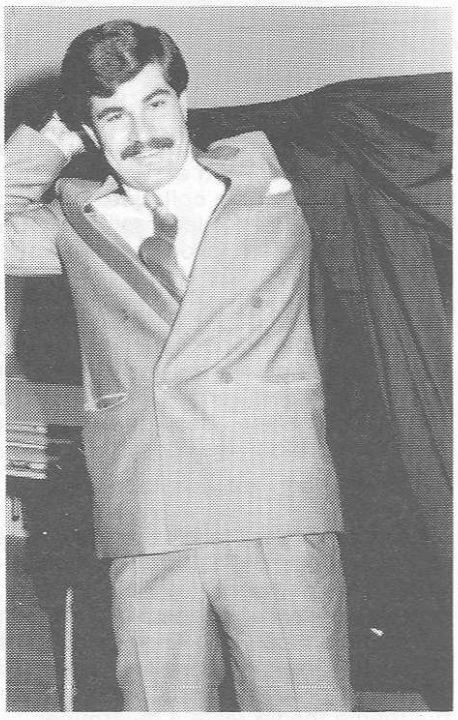

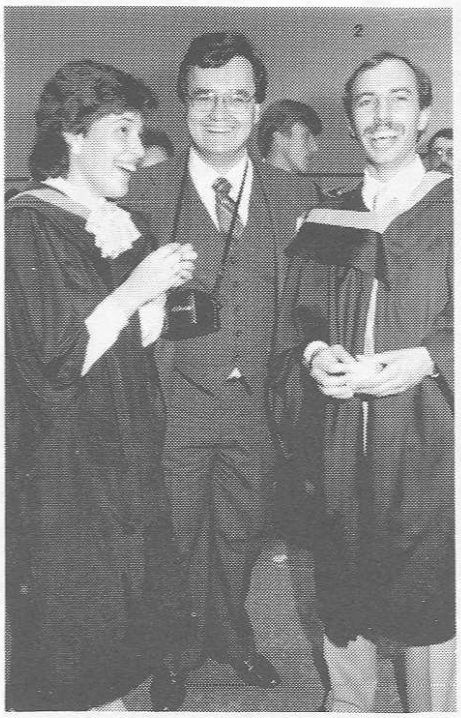

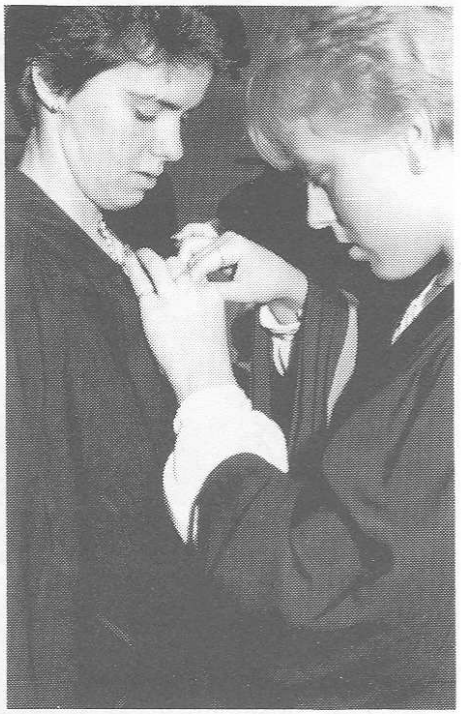

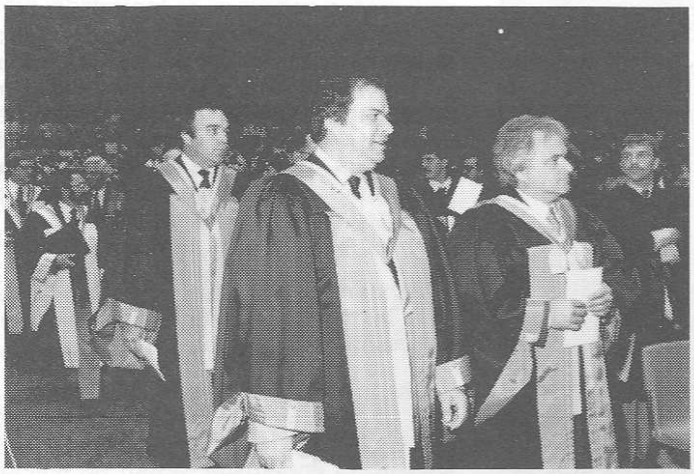

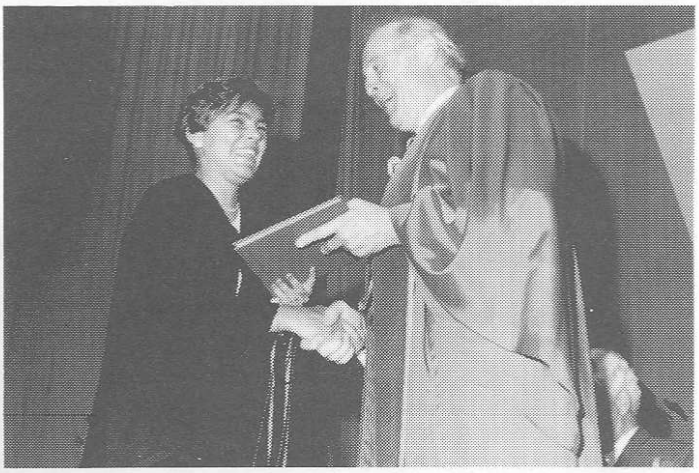

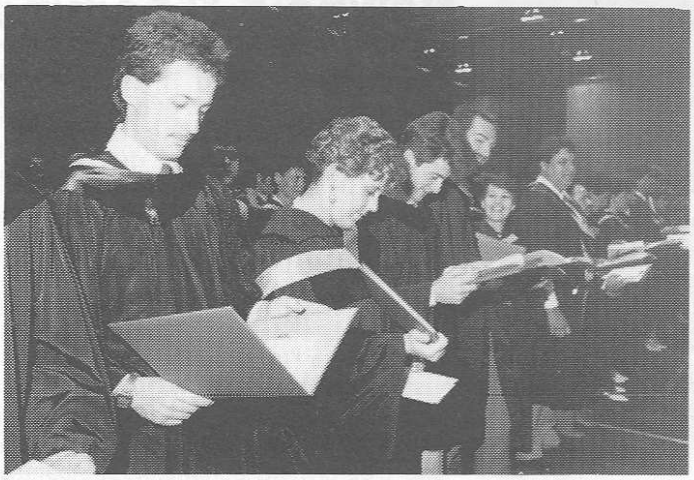

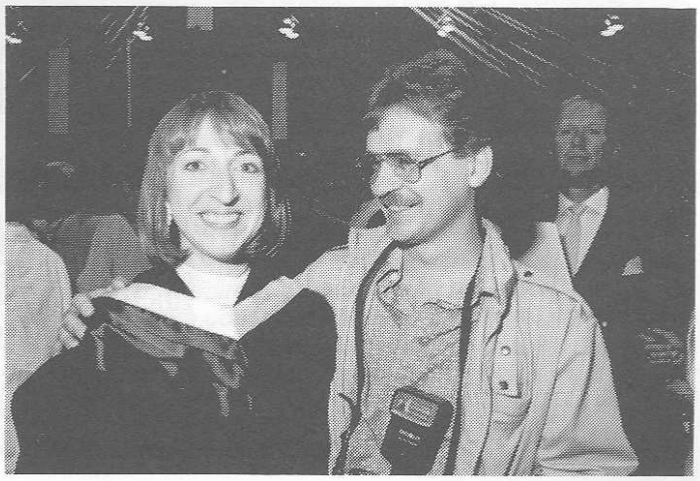

Colloque sur la pédagogie universitaire

Lors du Colloque sur la pédagogie universitaire, qui aura lieu du 20 au 22 août, au Centre universitaire de Moncton, quatre ateliers ouverts et deux ateliers fermés seront offerts aux participant-e-s.

La photo nous laisse voir les membres du Comité organisateur du Colloque sur la pédagogie prévu pour la fin août 86. Il s'agit, de gauche à droite, de Joseph Laviolette, coprésident du Colloque; Jocelyne Viel, membre du comité; Guy Savoie, président du comité et Omer Robichaud, coprésident du Colloque. Deuxième rangée, Rémi Charest, membre du comité et Marcel Choquette, secrétaire-trésorier. Absent lors de la prise de photo, Marie Claude Dubé, étudiante à l'Ecole de nutrition et d'études familiales.

Les ateliers ouverts (ateliers A, B, C, D) seront d'une durée de deux heures chacun et seront répétés quatre fois durant le colloque. Les ateliers fermés (ateliers E, F) seront d'une durée de quatre heures chacun et seront répétés deux fois pendant le colloque. De plus, ces ateliers offriront la possibilité d'un suivi durant la prochaine année universitaire.

Chaque participant-e peut donc s'inscrire aux quatre ateliers ouverts ou aux deux ateliers fermés, ou encore, à une combinaison des deux genres d'ateliers selon les possibilités de l'horaire.

Les thèmes des ateliers ouverts seront les suivants: **Utilisation de l'audio-visuel**, en compagnie de Bob LeBlanc; **Animation de l'enseignement**, avec la participation de Jean-Guy Ouellet; et **Relations interpersonnelles avec les étudiants**, dirigé par Paul Belliveau. Un quatrième thème reste à déterminer.

Les ateliers fermés soulèveront deux thèmes, un premier sur la **Méthode pédagogique des grands groupes**, en compagnie de Grigore Pogonat et Léonce Boudreau, et **Comment construire de meilleurs tests et de meilleurs examens**, et le choix du conférencier reste à déterminer.

Pendant ce colloque, une exposition sur la pédagogie universitaire sera accessible aux membres.

Soeur Anne Robichaud à une rencontre de l'ONU

Soeur Anne Robichaud, directeure du Centre d'études du vieillissement, s'est rendue à New York les 8, 9 et 12 mai afin d'assister à une rencontre du deuxième Comité du Conseil économique et social des Nations Unies, lors de leur discussion de la question: vieillissement des populations.

A cette occasion, Madame Julia Alvarez, ambassadeure de la République Dominicaine aux Nations Unies, bien connue dans notre milieu universitaire, a présenté une requête pour la création d'un programme sur le vieillissement ou encore d'un Comité consultatif pour les personnes âgées aux Nations Unies.

Mme Alvarez a manifesté sa vive inquiétude face à la lenteur que met les Nations Unies à mettre en application le Plan d'Action adopté lors de la Conférence de Vienne de 1982. Cela pose quelques questions quant à l'intérêt pour les personnes âgées, des pays dits "*développés*". Il est à souligner que dans sa requête, Mme Alvarez est fortement appuyée par les pays en voie de développement.

L'Aikido diffusé sur le Cable

Une émission télévisuelle sur l'Aikido, un art martial non violent, sera diffusée sur Cable 10 ce soir à compter de 20 h 30. Le vidéo, enregistré au Ceps, dure une heure et demi et comprend des interviews avec les participants, des techniques d'auto-défense et une démonstration du combat libre. C'est un rendez-vous à ne pas manquer le jeudi 5 juin à 20 h 30.

Le professeur Newbold renommé

Le professeur Brian T. Newbold, du Département de chimie et biochimie de l'Université de Moncton, à récemment, été renommé membre du Conseil national de la Fondation des droits de la personne du Canada. Il s'agit d'un troisième mandat consécutif au sein de ce conseil pour M. Newbold.

M. Newbold a également été renommé membre du conseil d'administration du Conseil pour l'unité canadienne. Il s'agit aussi d'un troisième mandat pour M. Newbold, qui est un des représentants du Nouveau-Brunswick au sein de cet organisme.

Le Musée acadien fête son 100e

Le Musée acadien fête cette année son 100e anniversaire. Il a la distinction prestigieuse de se classer parmi un des plus anciens musées du Canada. Son origine remonte à l'année 1886 lorsqu'il fut fondé au Collège Saint-Joseph à Memramcook.

Pour fêter son centenaire, le Musée acadien présentera au cours de la prochaine année une série d'expositions qui montreront sa collection entière. Les objets exposés seront regroupés en plusieurs thèmes qui composeront chaque exposition soit: l'agriculture, la religion, la pêche, l'école, l'archéologie, la vaisselle, le tissage, la monaie, les jouets, l'art populaire, la photographie, le magasin général, la forge, la charpenterie, les textiles, les médaillons, la musique, le tabac, l'éclairage, les Amérindiens, le meuble, la cordonnerie, les pays étrangers, les objets bizarres, le sucre d'érable, les peintures, l'architecture, les horloges et les miniatures.

Selon le directeur du Musée acadien, Bernard LeBlanc, le Musée a une vocation spéciale. "*On collectionne des objets de nature acadienne ou utilisés par les Acadiens, en plus d'objets de valeur historique*". C'est le père Clément Cormier qui a eu l'idée de vraiment pousser le Musée et de collectionner plus d'objets acadiens. Jusqu'à ce temps-là, vers les années 40, l'on amassait surtout des objets de curiosité ayant peu de valeur historique.

Le Musée acadien offre également aux visiteurs une exposition permanente par laquelle on donne un aperçu de l'histoire des Acadiens de 1604 au siècle présent, ainsi que de la culture matérielle acadienne.

Les heures d'ouverture sont, pour les mois de juin, juillet et août, de 10 h à 17 h, du lundi au vendredi, et de 13 h à 17 h, les samedis et dimanches. Bienvenue à tous.

Le professeur Neil Michaud fête, cette année, ses trente années à la direction de la Chorale de l'Université de Moncton. Pour souligner l'événement, la chorale a effectué une ***tournée-anniversaire en France****, du 24 avril au 8 mai, et les quelque 50 choristes ont donné un tour de chant à Poitiers, Châtellerault, Loudun et Nantes, au Poitou, à Belle-Ile-en-Mer, en Bretagne, à La Rochelle, et en l'Eglise Sainte-Etienne-du-Mont, à Paris. L'accueil des Français a été très chaleureux et tous s'accordent pour dire que ce voyage a été un grand succès. La photo nous laisse voir le groupe de choristes et, à l'avant plan, on remarque l'adjoint au Recteur, Vincent Bourgeois, félicitant le directeur de la chorale, Neil Michaud; et Mme Léone Boudreau-Nelson, présidente de l'Association France-Canada.*

L'Association des techniciens de l'Université de Moncton (ATUM), qui représente 31 membres, a signé ***une nouvelle entente collective de travail*** *qui s'échelonne du 1er mai 1985 au 30 avril 1987. La photo nous laisse voir la signature de cette entente et, dans l'ordre habituel, on remarque, 1re rangée: Fernande Pelletier, présidente de l'ATUM· et Louis-Philippe Blanchard, recteur de l'Université de Moncton; debouts: Normand Dionne, membre du comité de négociation de l'U de M; Raymond Allain, négociateur en chef du l'U de M; et Peter Breau, membre du comité de négociation de l'ATUM.*

Vice-doyen à la Faculté des arts

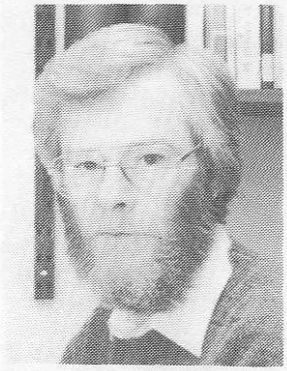

Le recteur, M. Louis-Philippe Blanchard, a annoncé la nomination de M. Maurice Rainville au poste de vice-doyen de la Faculté des arts de l'Université de Moncton pour un mandat de cinq ans, débutant le 1er juin 1986.

M. Rainville est à l'emploi de l'Université de Moncton depuis 1963. Son statut actuel est professeur titulaire au Département de philosophie.

Il détient un baccalauréat ès arts, un baccalauréat ès arts avec spécialisation en philosophie, un baccalauréat en philosophie et une licence en philosophie de l'Université d'Ottawa; une maîtrise en philosophie de l'Institut catholique de Paris et un doctorat en philosophie de l'Université de Montréal.

Au niveau de l'Université, M. Rainville a occupé le poste de directeur du Département de philosophie de 1968 à 1971 et de 1977 à 1979. Il occupe présentement ce poste depuis 1985. Mentionnons, également, qu'il a été co-organisateur du Colloque sur la paix (mai 1985), coordonnateur d'un cours multidisciplinaire sur la paix (hiver 1986), et membre de plusieurs comités facultaires.

Au niveau de la collectivité, il occupe, ou a occupé, les postes de président du Foyer-Ecole Vanier, membre du Conseil Petitcodiac de la Société des Acadiens du Nouveau-Brunswick, et membre du comité d'organisation de la Convention d'orientation nationale des Acadiens, en 1979.

Il est membre de la Société de philosophie du Québec depuis sa fondation et membre de l'Association canadienne de philosophie.

Claudette Beaulieu, directrice de l'Education permanente du Centre universitaire de Moncton, a été nommée vice-présidente de l'Association pour l'éducation permanente dans les universités de l'Atlantique.

Lors de sa réunion annuelle, tenue récemment, l'association s'est donnée comme priorité de promouvoir l'uniformité des principes déterminant le transfert de crédits universitaires. Egalement, on a décidé d'identifier et de faire connaître à la communauté universitaire les besoins spécifiques des étudiants adultes et d'organiser des ateliers de travail pour tenter de déterminer les grandes lignes de sa publicité dans les médias de l'Atlantique.

La Journée des patrons: décrétée au Registrariat

Les dix secrétaires du bureau du Registrariat du Centre universitaire de Moncton ont proclamé le 30 mai Journée des patrons. Cette initiative inusitée a été chaleureusement applaudie par les quatre patrons du service, en l'occurence, Viateur Viel, Luc Lévesque, Jeannita Gaudet et Roland LeBlanc.

D'après M. Viel, responsable du Registrariat, c'est suite à une discussion informelle sur la Journée des secrétaires que les employés du bureau ont décidé de souligner de façon spéciale le travail acharné des responsables de services. "Nous avons été agréablement surpris d'être reconnus ainsi", déclare M. Viel, les yeux étincelants.

Les patrons ont assisté à un dîner offert par les secrétaires. "Formidable", lance M. Viel, qui espère voir s'étendre cette grande activité, sur une base annuelle, à tous les services du campus.

Le porte-parole des secrétaires, Lise Vautour, nous laisse savoir "que le but de la Journée est de dire aux patrons qu'on les apprécie, même si ça ne marche pas toujours sur des roulettes".

Ces derniers événements ont fait monter en Viateur Viel un désir longtemps refoulé, soit celui de recevoir une belle rose de ses secrétaires. Mais, hélas! Ce n'est pas pour cette année. Par contre, il accueille avec plaisir cette première marque de reconnaissance et espère que la Journée des patrons 86 signalera le début d'une ère nouvelle dans les relations patrons-employées.

HEBDO Campus

Éditeur
Le Service de l'information et des relations publiques
Université de Moncton
Centre universitaire de Moncton
Moncton (N.-B.) E1A 3E9
Téléphone: (506) 858-4129

Directeur
Paul-Émile Benoit

Rédacteur en chef
William Thériault

Équipe de rédaction
Paul-Émile Benoit, Maurice Lavigne, William Thériault

Secrétaire
Nicole Cormier

Montage
Ginette Savoie

HEBDO-CAMPUS est distribué gratuitement à tous les membres de la communauté universitaire et aux personnes de l'extérieur qui en font la demande.

Tous les textes et renseignements doivent être soumis **au plus tard le jeudi** pour publication la semaine suivante au **local 300.** Pavillon Léopold-Taillon, Centre universitaire de Moncton.

Reproduction des articles autorisée sans préavis.

Dépôt légal à la Bibliothèque nationale du Canada ISSN 279449.