HEBDO
Campus
Bulletin d'information du Centre universitaire de Moncton
Vol. 15, no. 35
6 juin 1985

L'ENEF et la nutrition en Amérique latine

Un rapport final donnant un compte-rendu d'une série de séminaires organisée à l'intention des nutritionnistes et diététistes de l'Amérique latine vient d'être publié à l'Ecole de nutrition et d'études familiales (E.N.E.F.) du Centre universitaire de Moncton.

Ces séminaires ont été organisés à l'occasion du neuvième Congrès international de diététique qui a eu lieu l'an dernier à Toronto. C'était la première fois que des nutritionnistes et diététistes de l'Amérique latine, voir du Tiers-Monde, participaient en aussi grand nombre à un congrès international.

Grâce à une subvention de 114 532$ de l'Agence canadienne de développement international, quelque 72 participants et participantes provenant de 18 pays de l'Amérique latine ont pu profité de bourses et prendre part aux séminaires qui étaient donnés en espagnol.

Selon la présidente du comité d'organisation des séminaires, la professeure Micheline Beaudry-Darismé, il s'agissait de combler un besoin qui avait été exprimé par les spécialistes en nutrition de ces pays. "Devant la gravité des problèmes de nutrition et de leurs conséquences dans cette partie du monde, les nutritionnistes ont une responsabilité énorme d'utiliser à bon escient les connaissances les plus récentes, de façon à répondre aux besoins de la société."

Micheline Beaudry-Darismé (à gauche), professeure à l'Ecole de nutrition et d'études familiales et Myriam Ruiz, responsable du programme scientifique, examinent le rapport final des séminaires organisés à l'intention d'un groupe de nutritionnistes et diététistes de l'Amérique latine.

La professeure Beaudry-Darismé ajoute que "les séminaires ont été pour les participants une occasion unique de réfléchir sur les causes de la malnutrition, de discuter de thèmes d'intérêt commun et d'échanger sur les expériences tentées de part et d'autre".

Les séminaires ont porté sur trois thèmes: l'éducation en nutrition et sa contribution au développement socio-économique; la surveillance alimentaire nutritionnelle et la contribution du nutritionniste-diététiste à sa réalisation; l'évaluation de l'état de nutrition des patients hospitalisés et les implications pour le traitement médical.

Deux conférences plénières ont également été offertes: "La santé pour tous en l'an 2000", donnée par Abraham Horwitz, directeur émérite de l'Organisation Mondiale pour la Santé, à Washington; "Ethique et idéologie dans la lutte contre la malnutrition", donnée par le docteur Claude Schuftan, pédiâtre et professeur à la Faculté de médecine à Louisiana State University, à Nouvelle-Orléans.

La professeure Beaudry-Darismé a indiqué que suite à ces séminaires, la publication d'un bulletin d'information destiné aux nutritionnistes et diététistes de l'Amérique latine est à l'état de projet.

Avis

M. Eustache Haché, directeur du Service des bâtiments et terrains, désire aviser la communauté universitaire que le service d'eau chaude ne sera pas disponible sur le campus du 15 au 21 juin. Ceci est rendu nécessaire afin d'effectuer des réparations.

Campagne financière

Banquet en l'honneur des bénévoles

L'Université de Moncton rendra hommage aux nombreuses personnes qui ont donné bénévolement de leur temps à la campagne de financement en organisant à leur intention un banquet qui aura lieu le samedi 22 juin prochain, au Centre universitaire de Moncton.

Le président national de la campagne, Michel Bélanger, et le recteur de l'Université, Gilbert Finn, remercieront toutes les personnes qui ont contribué au succès de la campagne en participant aux travaux des différents comités.

Lancée à l'automne 1981, la campagne de sollicitation a démarré en 1982 et doit se poursuivre jusqu'en 1987. L'objectif a été fixé à environ 6,9 millions de dollars.

Toutefois, étant donné la fin du mandat du recteur, les organisateurs ont cru bon profiter de l'occasion pour faire un bilan des résultats obtenus à ce jour et poser un geste concret en guise de reconnaissance du travail accompli par les bénévoles.

Le banquet débutera à 19 heures, à la Salle du Mascaret, Edifice Taillon. Il sera précédé d'une réception à La Boustifaille, à 18 heures.

Pour clôturer la soirée, la comédienne Viola Léger interprétera quelques monologues de la Sagouine, pièce bien connue de l'auteure Antonine Maillet, à la salle 316 de l'Edifice Taillon.

Dans le cadre de son programme d'éducation continuel, l'Ecole de service social du Centre universitaire de Moncton organisait, récemment, ***un colloque de deux jours*** *sur le sujet de l'exclusion sociale et de l'aide professionnel. La personne invitée, M. Michel Taléghani, dirige actuellement le laboratoire de préparation au diplôme des Hautes Etudes en pratique sociale, à Aix-en-Provence, en France. La première journée était consacrée aux professeurs-e-s de l'Ecole de service social alors qu'une vingtaine de praticiens du milieu participaient à la seconde. M. Taléghani a saisi cette occasion pour parler du Colloque international sur le service social de l'avenir, prévu pour 1987, et dont il est le principal organisateur. Dans la photo, on remarque, dans l'ordre habituel, 1re rangée: M. Taléghani; Alice Breau, vice-doyenne de la Faculté des sciences sociales; et Néré St-Amand, directeur de l'Ecole de service social; 2e rangée: Paul Grell, professeur en service social et organisateur du colloque; Normand Doucet et Pauline Haché, tous deux professeurs en service social au CUM.*

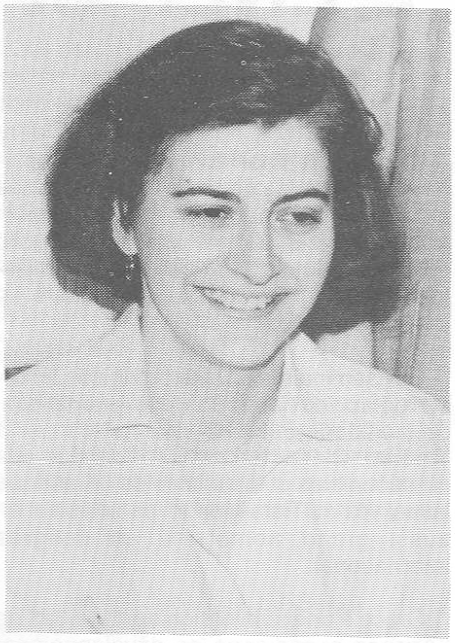

Toute la communauté universitaire déplore la perte tragique de ***Nicole Raymond,*** *professeure au Département de biologie depuis 1974.*

Professeure très appréciée de ses collègues et de ses étudiants, Nicole était très active à tous les paliers universitaires, que ce soit en recherche, en collaboration avec le ministère des Pêches et Océans, ou comme trésorière au sein du comité exécutif de l'Association des bibliothécaires et professeurs de l'Université de Moncton (ABPUM).

Originaire de Montréal, Nicole détenait un baccalauréat et une maîtrise ès sciences de l'Université de Montréal.

Pour marquer le décès de Nicole, une messe spéciale a été célébrée dimanche dernier, à la chapelle de l'Edifice Taillon, par l'aumônier de la Communauté chrétienne universitaire, le père Jean Bourque. Des membres de la famille de Nicole étaient présents.

Au nom de toute la communauté universitaire, nous voulons exprimer notre profonde sympathie aux membres de sa famille et à ses amis.

L'Université a 22 ans le 19 juin

Le Centre universitaire de Moncton soulignera le 22e anniversaire de la fondation de l'Université de Moncton en organisant, comme à l'accoutumée, une fête à l'intention de tous les membres du personnel, le 19 juin prochain.

Cette fête anniversaire, organisée par un comité composé de représentants des divers groupes et associations d'employés, se déroulera à l'extérieur, près du Pavillon Jacqueline-Bouchard. En cas de pluie, les activités auront lieu à l'aréna Jean-Louis-Lévesque.

Tous les membres du personnel sont invités à participer. Les bureaux seront fermés à compter de 11h15. Vers 11h30, après quelques mots de circonstance, l'on procèdera à la remise des plaques aux nouveaux membres du Club de 10 ans et l'on rendra hommage aux personnes qui ont pris leur retraite au cours de la dernière année.

Un goûter (Bar B Q) sera servi vers 12h15. Les festivités se poursuivront jusqu'à 15h30 environ avec musique, danse et bar payant.

Cette année, 53 employés ont complété 10 ans de service et ils sont nouvellement admis au **Club de 10 ans.** Il s'agit des personnes suivantes:

AEUM: Alonzo Allain, Yvette Allain, Diane Arsenault, Valerie Arsenault, Denise Babineau, Marie-Thérèse Babineau, Andréa Belliveau, Pauline Bourgeois, Claudette Collette, Armand Cormier, Donald J. Cormier, Nicole M. Cormier, Esther Gallant, Léa Girouard, Pierre Hébert, Jean R. LeBlanc, Laura M. LeBlanc, Maria LeBlanc, Généva Léger, Stella Maillet, Norbert McGraw, Célina Poirier, Francine Robichaud, Jacqueline Robichaud, Robert Surette et Gisèle Williston;

APAPUM: Andréa Arsenault, Claudette Beaulieu, Rhéal Belliveau, Clarence Richard et Géraldine Richard;

CADRES: Lorraine Bourque et Guy R. Savoie;

ABPUM: Anne-Marie Arseneault, Gérald Bellefleur, Ahmed BenHassine, Annette Boudreau, Raoul Boudreau, Zénon Chiasson, Alyre H. Cormier, Harley d'Entremont, Louis Fournier, Norma Gaudet, Marcel Guisset, Rodrigue Landry, Charles E. LeBlanc, Patrick Maltais, Grigore Pogonat, Ba Tran-Quang et Manfred Winter;

FONCTION PUBLIQUE: Jeannette François, Pius Y. LeBlanc et Mélita McLaughlin.

Cette année, également, quatre membres du personnel ont pris leur retraite. Il s'agit de Laurie Boudreau et de Marie Bourgeois, tous deux au Service de la conciergerie; Sr Jeanne d'Arc Daigle, aux archives du Centre d'études acadiennes; et Mary Goguen, au Service des finances.

*La photo nous laisse voir les membres admis au **Club des 10 ans** l'an dernier. La photo a été prise le 19 juin 1984, lors du 21e anniversaire de fondation de l'Université de Moncton. Dans l'ordre habituel, on remarque Daniel Hickey, Léandre Savoie, retiré en 1984; Laurie Boudreau, Paul LeBlanc, Diane Richard, Gisèle Léger, Edmond Bastarache; **2e rangée:** Oscar Miles, Euclide Gautreau, Armand LeBlanc, Stella Cormier, Nicole Raymond, Bernard Cormier, Francine Melanson, Bertin Trottier, Josette Cormier, Simone Cormier, et Diane Bourque; **3e rangée:** Vincent Bourgeois, Paul E. LeBlanc, Paul-Emile Gautreau, Thomas LeBlanc, Carmelle Allain, et Louis Richard; **absents:** Christian Bettignies, Andrew Boghen, Hervé Breau, Claude Dionne, Sadek Eid, Frédéric Grognier, Nha Nguyen, Thomas Richard John Tivendell, Margarita Yuste, Gérène Bourque, Albertine Gallant, Yvonne LeBlanc, Joanne L. Léger, Denise Panneton, Donald Clavette, Henri Nowlan et Wayne St-Thomas.*

Recherche de collections

Afin d'améliorer son service de documentation, le Centre d'études acadiennes de l'Université de Moncton est à la recherche de collections historiques et folkloriques.

Grâce à un projet de 15 400$, le Centre d'études acadiennes a embauché trois personnes pour effectuer cette recherche. Donc, les gens qui ont en mains de telles collections sont invités à communiquer avec le Centre d'études en composant le numéro 858-4085, et demander Ronald LeBel ou Jean-Bernard Goguen.

Ce projet, intitulé "Archives au service des communautés du Nouveau-Brunswick", se terminera le 23 août.

Ce projet vise à récupérer tout document écrit, sonore ou visuel qui a un intérêt pour le Centre d'études acadiennes.

Election

Simonne Clermont, directrice de la Bibliothèque de droit de l'Université de Moncton, a été élue trésorière de l'Association canadienne des bibliothèques de droit pour une période de deux ans.

Restructuration académique

Statu quo aux écoles et facultés

L'École des sciences infirmières et l'École de nutrition et d'études familiales conservent leur statut d'écoles détachées; les programmes de gérontologie relèveront dorénavant de la Faculté des sciences sociales; le Conseil des études supérieures et le Conseil de recherche seront fusionnés; et le Service de l'audio-visuel est transféré au secteur du Vice-recteur à l'enseignement et à la recherche.

Voilà l'essentiel des décisions prises par le Sénat le 29 mai dernier suite à la présentation du rapport de la Commission universitaire sur la restructuration.

Formée en novembre dernier, cette Commission, présidée par le vice-recteur à l'enseignement et à la recherche, M. Léonard LeBlanc et composée d'un représentant de la FEUM, de l'ABPUM, du CUS, du CUSLM, de l'Assemblée consultative des doyens et de l'Administration de l'Université, avait reçu le mandat de préciser les modalités à suivre concernant la restructuration académique de l'Université.

La Commission a fait plusieurs autres recommandations, qui ont reçu l'approbation du Sénat.

- La durée du mandat des professeurs élus au Sénat passe de deux à trois ans.
- Un document de l'ABPUM portant sur la composition du Sénat a été déposé. Lors de la prochaine ré-ouverture de la Charte, le Sénat étudiera les propositions des différentes composantes de l'Université de Moncton touchant la composition du Sénat.
- Les relations entre la Revue de l'Université de Moncton et l'Université continueront de se faire par l'intermédiaire du bureau du Vice-recteur à l'enseignement et à la recherche.

Le Sénat a aussi approuvé la mise sur pied de comités pour étudier:

- la composition et le mandat des comités de programmes pluridisciplinaires (par exemple, les programmes de gérontologie) ainsi que l'appellation de la personne responsable de ces programmes;
- la composition des conseils de faculté et d'école afin de permettre, entre autre, un plus grand nombre de départements sans pour autant augmenter indûment le nombre de membres siégant auxdit conseils.

Ces deux comités d'études, dont la composition et le mandat seront précisés à la prochaine réunion du Sénat, devront présenter leur rapport en février 1986. Le Sénat a accepté de se prononcer par la suite sur le statut et la composition du Département de philosophie et de sciences religieuses, du Département de mathématique, physique et informatique et de tout autre demande que pourrait recevoir le Sénat avant que le comité soumettre son rapport.

En ce qui a trait à la Faculté des études supérieures et de la recherche, le nouveau Conseil (fusionné) doit étudier les pouvoirs et le fonctionnement de la Faculté et faire des recommandations pertinentes au Sénat de mai 1986.

Les autres décisions du Sénat seront publiées dans le prochain numéro de Hebdo-Campus.

Nouveaux cours d'été

Du 22 juillet au 9 août, une première fois en période estivale, le Centre universitaire de Moncton donnera un cours de relations humaines sur comment **Intégrer croissance et communication.**

Jusqu'à présent, le cours PS 2800, **Relations humaines I,** était offert exclusivement dans le cadre des cours réguliers du Centre universitaire de Moncton, Le professeur Pierre Dion, psychologue, a créé ce cours en 1973 et insiste pour lui donner comme sous-titre **RIC – Relations interpersonnelles constructives.**

Il s'agit d'un cours pratique où les participants sont mis en situation d'interaction au moyen d'exercices concrets de communication interpersonnelle. Ces exercices permettent à chacun de développer des habiletés précises de communication comme, par exemple, le dévoilement, le feed-back, l'écoute, etc., et d'apprendre à les utiliser de façon à favoriser la croissance chez soi et chez l'autre.

Toute personne intéressée à grandir avec l'autre, et non aux dépens de l'autre, peut profiter de cette expérience.

Egalement, cet été, l'Education permanente de l'Université de Moncton offrira, pour la première fois, le cours ED 5963, **L'éducation d'adultes: formation et comportements.** Ce cours sera enseigné par M. Yvan Albert.

A partir de l'abondance des expériences et des écrits en éducation des adultes, ce cours vise à aider les participants à découvrir les éléments d'un programme de formation de l'éducateur d'adultes et, également, à réfléchir sur les rôles et comportements de l'éducateur d'adultes.

HEBDO Campus

Ce bulletin est publié par le Service de l'information et des relations publiques du Centre universitaire de Moncton et distribué gratuitement à la population universitaire.

Directeur du Service: Paul-Emile Benoit
Rédacteurs: Maurice Lavigne et William Thériault
Secrétaire: Nicole Cormier
Montage: Lise Robichaud

Tous les textes, communiqués et autres renseignements doivent être expédiés **au plus tard le jeudi** pour publication la semaine suivante, au:

Service de l'information et des relations publiques
Local 300, Pavillon Taillon
Centre universitaire de Moncton
Moncton (N.-B.) E1A 3E9 Téléphone: (506) 858-4129