HEBDO
Campus

Bulletin d'information du Centre universitaire de Moncton

Vol. 15, no. 30

25 avril 1985

L'Université de Moncton décernera dix doctorats d'honneur

L'Université confèrera à l'infirmière Edith Branch Pinet de Paquetville le grade honorifique de docteur en sciences infirmières; à la chanteuse Edith Butler, le grade de docteur en musique; à l'éducatrice Flora Cormier de Cocagne, le grade de docteur en sciences de l'éducation; à l'éducatrice Audrey Côté Saint-Onge de Rivière-Verte, le grade de docteur en sciences de l'éducation; au dramaturge québécois Marcel Dubé, le grade de docteur ès lettres; au président du Conseil national de recherches du Canada et ancien recteur de l'Université Laval, Larkin Kerwin, le grade de docteur ès sciences; à la juriste et défenseur des droits des handicapés, Johanne McLeod de Fredericton, le grade de docteur ès sciences sociales; au vice-président et directeur gérant du Club de Hockey Canadien, Serge Savard, le grade de docteur en éducation physique; à l'éducateur physique Médard Soucy de Baie-Comeau, le grade de docteur en éducation physique; et au Lieutenant-gouverneur du Nouveau-Brunswick George Stanley, le grade de docteur en droit. Voir page 4.

EDITH BRANCH PINET

EDITH BUTLER

FLORA CORMIER

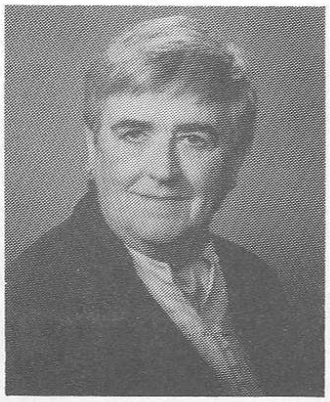

AUDREY COTE SAINT-ONGE

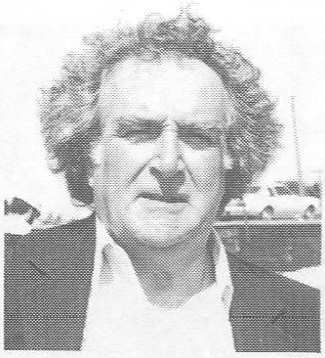

MARCEL DUBE

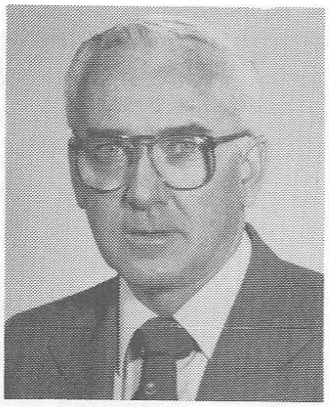

LARKIN KERWIN

JOANNE E. MCLEOD

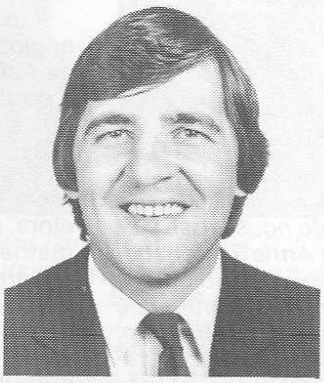

SERGE A. SAVARD

MEDARD SOUCY

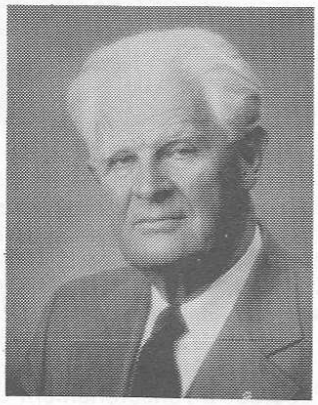

GEORGE F.G. STANLEY

Dans le cadre des Journées d'administration publique, ***Pierre Coulombe,*** *vice-président de l'Office des ressources humaines de la Province de Québec, a prononcé, récemment, une conférence portant sur* ***La gestion des ressources humaines dans le nouveau contexte de l'administration publique,*** *au Centre universitaire de Moncton. Dans la photo, on remarque, de gauche à droite, Harley d'Entremont, coordonnateur du programme de maîtrise en administration publique à l'Université de Moncton; Longhomo Sumbu, président du conseil étudiant; M. Coulombe; et Clarence Jeffrey, doyen de la Faculté des études supérieures et de la recherche.*

Le Centre d'études du vieillissement de l'Université de Moncton a organisé, récemment, ***un symposium*** *ayant, comme thème,* ***Le développement technologique, transformations économiques et préparation financière à la retraite.*** *Quatre conférences étaient inscrites au programme de la journée. La photo nous laisse voir les participants à cette rencontre et ils sont, dans l'ordre habituel, Sr Anne Robichaud, directrice du Centre d'études du vieillissement; Marie-Thérèse Séguin, sociologue à l'Université de Moncton; Renaud Santerre, directeur du laboratoire de gérontologie sociale de l'Université Laval; Ronald LeBlanc, économiste à l'Université de Moncton; Conrad Fergusson, actuaire à l'Assomption mutuelle-vie; Léonard LeBlanc, vice-recteur à l'enseignement et à la recherche à l'Université de Moncton; et Clarence Jeffrey, doyen de la Faculté des études supérieures et de la recherche à l'U de M.*

Concours de maths

Pour la première fois cette année, la Faculté des sciences et de génie de l'Université de Moncton et le Département de mathématiques et de statistiques de l'Université du Nouveau-Brunswick se joignent pour l'organisation et l'administration de la Compétition de mathématiques pour les élèves du niveau secondaire 1er cycle, qui aura lieu le lundi 13 mai sur les deux campus.

En 1981, l'Université du Nouveau-Brunswick organisait, à titre de projet pilote, une compétition de mathématiques pour les élèves du niveau secondaire 1er cycle dans les quatres districts scolaires de la région de Fredericton. Deux ans plus tard, grâce à l'appui du ministère de l'Éducation du Nouveau-Brunswick, ce concours s'est étendu à toute la province. En 1984, près de 1 000 étudiants de la province ont participé à cette compétition qui avait lieu sur le campus de UNB.

Donc, ce concours sera administré simultanément sur les deux campus selon les modalités suivantes: toutes les écoles ont le droit de participer à raison d'un élève par classe et le classement final sera un classement provincial. Les trois premiers de la province de chaque niveau recevront une médaille, spécialement frappée pour l'occasion. Des prix seront également attribués aux meilleurs élèves de chaque district.

Toutes les activités de la journée du 13 mai, à l'exception du concours lui-même, se dérouleront en français seulement sur le campus du Centre universitaire de Moncton et le questionnaire du concours lui-même sera disponible en français et en anglais sur les deux campus.

Il existe, dans le système d'éducation anglophone, une assez forte tradition de participation à ce genre de compétition. Il serait avantageux pour les bons élèves que s'installe aussi cette tradition dans le système d'éducation francophone.

On valorise le hockey, le baseball, alors, pourquoi pas les compétitions de mathématiques ou de science en général? Les équipes de hockey se déplacent pour aller jouer à l'extérieur, pourquoi votre équipe de jeunes scientifiques ne se déplacerait-elle pas pour venir concourir le lundi 13 mai, au Centre universitaire de Moncton

Lise Losier, porte-parole des finissants

C'est une bachelière en marketing et management de la Faculté d'administration qui sera le porte-parole des finissants lors de la collation des diplômes, le 18 mai prochain, au Centre universitaire de Moncton.

Âgée de 22 ans, et originaire de Saint-Arthur, dans le Nord de la province, Lise Losier a une personnalité omniprésente et fort agréable. D'ailleurs, elle se définie comme une personne très sociable qui adore rencontrer les gens. C'est aussi une personne qui aime beaucoup la lecture, le théâtre, le cinéma, voyager et, bien sur, travailler.

Mlle Losier a complété ses années d'études secondaires à la Polyvalente Roland-Pépin, de Campbellton. Diplômée du cours commercial, elle a profité de son passage à cette école pour s'impliquer au niveau de la vie étudiante. Elle a été trésorière du conseil étudiant en 12e année et, également, présidente du journal étudiant. Au niveau de la communauté, elle a été responsable des fêtes du 50e anniversaire de sa paroisse, en 1983, et candidate au Concours de couronnement de Mlle Festival du saumon, de Campbellton, en 1980.

Cet intérêt et cette implication se sont poursuivis au Centre universitaire de Moncton puisque Lise a été membre du comité organisateur de la Semaine de commerce, membre du comité des finissants de la Faculté d'administration, membre du projet Club impôt, et gérante de la cantine de la faculté pendant la quatrième année de ses études.

Après deux semaines de vacances bien méritées au Bahamas, Lise débutera un emploi en marketing dans le domaine de l'alimentation avec la compagnie Canada Packers, à Moncton.

Lors de la collation des diplômes, le message de Lise portera surtout sur le vécu des dernières années et la motivation pour chaque finissant et finissante de trouver son étoile. Elle fera ressortir, également, l'héritage laissé par l'Université de Moncton et la contribution de chacun à la société.

Pour la porte-parole des finissants, ses années au Centre universitaire de Moncton ont été les plus belles. Elles lui ont apporté une croissance intérieure et un sens de l'organisation. Elle a surtout apprécié les liens étroits qui se sont développés avec le corps enseignant. Pour elle, l'Université lui a donné une très bonne formation de base.

Lise est fille de Rebecca Bernard et de Valmond Losier.

Un projet de recherche en milieu industriel

L'institut de leadership de l'École d'éducation physique et de loisirs de l'Université de Moncton verra, dès l'automne prochain, à la mise sur pied d'un projet de recherche de conditionnement physique et de mode de vie des employés en milieu industriel.

Ce projet s'effectuera à Fredericton, au bureau provincial de la Commission d'energie électrique du Nouveau-Brunswick, en étroite collaboration avec la commission d'énergie.

L'Institut de leadership a reçu une subvention de 29 700$ de la commission d'énergie afin de réaliser un tel projet.

M. Normand Gionet, professeur à l'École d'éducation physique et de loisirs du Centre universitaire de Moncton a été nommé chercheur principal de ce projet de recherche pour l'année 1985-86.

Dans la photo, on remarque, dans l'ordre habituel, M. R.J. (Ron) Carr, directeur de l'hygiène et de la sécurité au travail de la Commission d'énergie électrique du Nouveau-Brunswick (CEENB); Larry G. Boudreau, directeur du personnel et des relations de travail à la CEENB; Clarence J. Jeffrey, doyen de la Faculté des études supérieures et de la recherche de l'Université de Moncton; et Normand Gionet, professeur à l'École d'éducation physique et des loisirs du Centre universitaire de Moncton et responsable du projet.

Les Docteurs d'honneur 1985

EDITH BRANCH PINET
Docteur en sciences infirmières

Issue d'une famille de 13 enfants, Edith Banch est née à Burnsville, près de Caraquet. N'ayant qu'une quatrième année de scolarité, elle doit, dès l'âge de 12 ans, travailler comme cuisinière dans un chantier de bûcherons. C'est alors qu'elle décide de poursuivre ses études, avec l'ambition de devenir infirmière.

Edith Branch s'inscrit, en 1924, à l'école d'infirmières de Saint-Jean d'Iberville au Québec. Ralentie par la maladie, elle décroche son diplôme d'infirmière en 1928, et s'empresse de revenir dans son coin de pays. Elle mènera de front deux carrières: celle de mère de famille et celle d'infirmière. Comme il n'y a qu'un seul médecin à Caraquet, ce sont les accouchements qui accaparent Mme Pinet. C'est l'époque de la "revanche des berceaux". Garde Pinet a vu naître toute une population, plus de 3 000 enfants.

Médaillée de l'Ordre du Canada, elle est membre honoraire de l'Association des infirmières autorisées du Nouveau-Brunswick. En reconnaissance de son dévouement et de son travail remarquable au plan socio-humanitaire, l'Université de Moncton lui confèrera le 11 mai 1985, en sa constituante de **Shippagan,** le grade de docteur en sciences infirmières.

EDITH BUTLER
Docteur en musique

Née à Paquetville, Edith Butler commence à chanter en amateur en 1962. Sa carrière professionnelle s'engage, en 1964, à la télévision d'Halifax. En 1967, elle quitte l'Acadie pour poursuivre ses études à l'Université Laval. Edith Butler est licenciée ès lettres et diplômée en ethnographie traditionnelle. Son premier véritable engagement comme artiste survient en 1970 alors qu'elle se produit pendant six mois au pavillon du Canada à l'Exposition universelle d'Osaka en 1970. Cette année-là, elle fait également les festivals "folk" de Mariposa et de Washington.

Elle enregistre son premier microsillon "Avant d'être dépaysée" en 1973. Suit une première tournée européenne. Edith Butler avait, l'année précédente, parcouru le Canada d'un océan à l'autre. Les engagements se succèdent en nombre et en importance: Radio-Canada, Toronto, Paris, la Place des Arts de Montréal, le Grand Théâtre de Québec... En 1984, elle se mérite le grand prix de l'Académie Charles-Cros, pour la qualité de l'enregistrement de "Ja m'appelle Edith".

Après deux présences remarquées au Théâtre de la Ville, elle se retrouve, au début de 1985, sur la scène de l'Olympia de Paris. Les critiques sont louangeuses. Edith Butler présentera un nouveau spectacle l'an prochain à l'Olympia, mais cette fois-ci, elle occupera la scène pendant deux semaines à titre de "grande vedette". L'Université de Moncton lui confèrera le 18 mai 1985, en sa constituante de **Moncton,** le grade de docteur en musique.

FLORA CORMIER
Docteur en sciences de l'éducation

Flora Cormier est née à Saint-Antoine de Kent. Après avoir obtenu son diplôme d'études secondaires du Couvent l'Immaculée Conception de Bouctouche, elle se dirige au Teachers' College de Fredericton, obtenant sa licence de première classe en 1942.

Ses 33 années d'enseignement commencèrent à Renaud's Mill pour se terminer en 1982 à l'École polyvalente Clément-Cormier, comme chef du Département d'anglais. À la demande de l'Association acadienne d'éducation, elle a publié, en collaboration avec Mme Blanche Bourgeois, des cahiers de sciences naturelles et de sciences sociales pour les élèves de l'élémentaire 2e cycle. En 1971, elle obtenait de l'Université de Moncton le baccalauréat en enseignement élémentaire.

Mme Cormier a, au cours de sa carrière d'enseignante, toujours été très active au sein de la Fédération des Foyers-Écoles, et ce, jusqu'au niveau national. Elle s'est d'ailleurs mérité un certificat de membre à vie de la fédération provinciale. Les domaines religieux et communautaire ont su compter sur elle: JEC, Femmes chrétiennes, conseil paroissial.

Entre autres distinctions, elle s'est vu décerner la médaille du gouvernement canadien. À cette femme toujours active, l'Université de Moncton confèrera le 18 mai 1985, en sa constituante de **Moncton,** le grade de docteur en sciences de l'éducation.

AUDREY COTE SAINT-ANGE
Docteur en sciences de l'éducation

Audrey Côté Saint-Onge oeuvre dans le domaine de l'éducation depuis 44 ans. Elle a été tour à tour enseignante, directrice d'école, assistante au surintendant et directrice adjointe de la Cité-des-Jeunes-A.-M.-Sormany depuis 1970.

Elle détient le baccalauréat ès arts et le baccalauréat en éducation de l'Université de Moncton. Elle fit des études, en 1956 et 1967, à la Sorbonne (Paris) qui furent sanctionnées par un certificat de culture et de civilisation française et un certificat en linguistique.

Mme Côté Saint-Onge a, outre l'éducation, rendu d'immenses services au milieu culturel: fondatrice de la section française du Foyer-École du Nouveau-Brunswick; fondatrice des cercles pédagogiques de l'AIA; fondatrice du Festival scolaire de Madawaska-Victoria; fondatrice de l'Association culturelle du Haut Saint-Jean. Elle a fait partie de nombreux organismes culturels tant au niveau provincial que national. À titre d'exemples, Mme Côté Saint-Onge siégea au Conseil d'administration de la Conférence canadienne des arts (1980-1983) et fut, pendant quatre ans, présidente du Conseil de promotion et de diffusion de la culture.

Le monde de l'éducation du Nouveau-Brunswick lui attribua trois médailles d'or pour ses états de service distingué. L'Université de Moncton lui confèrera le 11 mai 1985, en sa constituante **d'Edmundston,** le grade de docteur en sciences de l'éducation.

MARCEL DUBE
Docteur ès lettres

Né à Montréal, Marcel Dubé fit ses études classiques au Collège Sainte-Marie. En 1950, avec quelques camarades, il fonde une troupe, La Jeune Scène, et écrit sa première pièce, "Le Bal triste". En 1951-1952, il s'inscrit à la Faculté des lettres de l'Université de Montréal. Il souhaite y obtenir une licence, peut-être une maîtrise, et devenir professeur.

"De l'autre côté du mur", en 1952, l'oblige à choisir. Sa troupe remporte de nombreux prix au Festival National d'Art

suite à la page suivante

Les Docteurs d'honneur 1985

dramatique de 1953, avec "Zone". Les titres se succèdent. La scène, la radio et la télévision d'État, entre 1952 et 1972, présentent 23 téléthéâtres, un quatuor, deux feuilletons. Boursier de la Canada Foundation, du Conseil des Arts et du Gouvernement du Québec, Marcel Dubé est membre du Comité de rédaction des écrits du Canada français président de la Fédération des auteurs et des artistes du Canada, membre de la Société royale du Canada.

Il a reçu le prix Victor-Morin (SSJB, Montréal) en 1966, et le prix David en 1973 pour l'ensemble de son oeuvre. Pendant deux ans, en 1977 et 1978, il a été secrétaire du Conseil de la langue française avant d'assurer en 1979, la présidence de la direction générale de la Corporation des rencontres francophones de Québec. En 1981, il fondait le Secrétariat permanent des peuples francophones où il occupait jusqu'à tout récemment, la fonction de directeur général.

L'Université de Moncton lui confèrera le 18 mai 1985, en sa constituante de **Moncton,** le grade de docteur ès lettres.

LARKIN KERWIN
Docteur ès sciences

Né à Québec, Larkin Kerwin a reçu sa formation à l'Université Saint-François-Xavier (BSc, 1944), à l'Université de Toronto, au Massachussetts Institute of Technology (MSc, 1946) et à l'Université Laval (DSc, 1949).

M. Kerwin a fait carrière principalement à l'Université Laval. Professeur titulaire, il a été successivement directeur du Département de physique, vice-doyen de la Faculté des sciences, vice-recteur à l'enseignement et à la recherche et recteur de l'Université Laval (1972-1977).

Larkin Kerwin est président du Conseil national de recherches du Canada depuis 1980. Physicien bien connu, le Docteur Kerwin a été et est encore très actif au sein de nombreuses sociétés savantes, au Canada et à l'étranger. Fellow de la Société royale du Canada, il en fut le président en 1974-1975.

L'un des scientifiques les plus éminents du Québec, M. Kerwin s'est vu décerner plusieurs titres et honneurs; entre autres, sept doctorats honoris causa de diverses universités canadiennes. Chevalier Grand Croix de l'Ordre Equestre du Saint-Sépulcre de Jérusalem (1980), il est également Compagnon de l'Ordre du Canada. L'Université de Moncton lui confèrera le 18 mai 1985, en sa constituante de **Moncton,** le grade de docteur ès sciences.

JOANNE E. MCLEOD
Docteur ès sciences sociales

Paraplégique à la suite d'un accident de voiture en 1954, Joanne E. McLeod a eu, à ce jour, une carrière si remplie que les bien-portants pourraient la jalouser. Elle fut la première paraplégique à recevoir un diplôme de la University of New Brunswick (1961). Elle ne se contentera pas du baccalauréat ès arts. En 1971, elle obtient le baccalauréat en droit du même établissement.

Elle a établi des précédents tout au long des années. Première femme au poste de directeur exécutif de l'Association canadienne des paraplégiques (section NB); première femme élue présidente de l'Association canadienne des paraplégiques. Et la liste se continue...

Sa formation de juriste l'a amenée à consacrer une bonne partie de sa vie à la défense des droits des handicapés. Entre autres tâches, Joanne E. McLeod fut, de 1973 à 1979, registraire adjointe de la Cour suprême pour le Nouveau-Brunswick et administratrice générale de la Cour fédérale du Canada. En 1979, elle est nommée avocate de la Commission des droits de l'homme du Nouveau-Brunswick. Elle se vit attribuer, en 1978, le Prix canadien du mérite comme personnalité féminine de l'année en reconnaissance de services distingués, de réalisations remarquables et de qualités de chef. Ses nombreuses activités ne l'ont pas empêchée d'être membre d'associations prestigieuses et de faire partie de nombreux comités nationaux. De plus, Joanne E. McLeod consacre ses loisirs à la peinture. Elle a exposé à Toronto et à Saint John.

L'Université de Moncton lui confèrera le 18 mai 1985, en sa constituante de **Moncton,** le grade de docteur ès sciences sociales.

SERGE A. SAVARD
Docteur en éducation physique

Natif de Montréal, Serge A. Savard est le cadet d'une famille de quatre enfants. Il fit ses études élémentaires à l'école Sainte-Bernadette de Landrienne et secondaires au Collège classique de Rouyn et à l'école Louis-Hébert de Montréal.

Dès l'âge de 15 ans, le Club de Hockey canadien lui fait signer un premier contrat, marquant le début d'une carrière professionnelle de 22 ans. De 1963 à 1966, il évolue avec l'équipe de Canadien junior de la Ligue junior majeure du Québec. Après une année à Houston (1966-1967), il fait le saut avec le Canadien de la Ligue nationale. Il prendra sa retraite après la saison 1980-1981. Il revient cependant au jeu, pendant deux saisons, avec les Jets de Winnipeg (1981-1983). Durant ces années dans la Ligue nationale, il se mérite les trophées Smythe (1969) et Masterton (1979). Avec le Canadien, il remporte huit fois la Coupe Stanley en 14 ans. Il fut membre d'Équipe Canada lors de la mémorable confrontation Canada-URSS en 1972 et en 1976 alors que l'équipe remporta la première Coupe Canada.

En avril 1983, il quittait la compétition active pour devenir vice-président et directeur gérant de Club de Hockey Canadien Inc. Serge A. Savard présida de nombreuses campagnes d'organismes de charité dont La Société canadienne du cancer et LEUCAN. L'Université de Moncton lui confèrera le 18 mai 1985, en sa constituante de **Moncton,** le grade de docteur en éducation physique.

MEDARD SOUCY
Docteur en éducation physique

Natif de Saint-Basile, Médard Soucy fit ses études primaires et secondaires à Edmundston. Ses études secondaires complétées, il fit un stage de deux ans dans l'Aviation Royale Canadienne, au Canada et en Angleterre. Licencié à la fin de la guerre, il entre au Collège Saint-Joseph de Memramcook. Détenteur d'un permis d'enseignant de l'École Normale de Fredericton (1949), il est embauché la même année, par la Commission scolaire d'Edmundston.

Il poursuit ses études pendant six étés à la University of New Brunswick, de laquelle il reçoit la licence d'enseignant première classe avec spécialisation en

suite à la page suivante

Les Docteurs d'honneur 1985

éducation physique. De 1953 à 1956, il est professeur d'éducation physique à Edmundston. En 1956, M. Soucy accepte le poste de responsable des sports de la ville de Baie-Comeau (Québec) tout en étant éducateur physique à la Commission scolaire locale. De 1964 à 1974, il sera au service du Séminaire de Hauterive, devenu le CEGEP de Hauterive en 1969. En 1974, il retourne à l'enseignement de l'éducation physique au même CEGEP. Soucieux de son perfectionnement, il a suivi des sessions d'été à Guelph, Ottawa et Laval.

Toute sa vie. il l'a consacrée à "l'éducation par le physique". En reconnaissance de ses états de service, le CEGEP de Hauterive inaugurait, en 1982, le stade Médard-Soucy. L'Université de Moncton lui conférera le 18 mai 1985, en sa constituante de **d'Edmundston,** le grade de docteur en éducation physique.

GEORGE F.G. STANLEY
Docteur en droit

George F.G. Stanley est né à Calgary (Alberta). Il obtient le baccalauréat ès arts en histoire de la University of Alberta en 1929. Boursier Rhodes, il étudie à la Oxford University (Angleterre) de 1929 à 1936. Au cours de ces années, il devient titulaire de la maîtrise ès lettres, de la maîtrise en littérature et du doctorat en philosophie (histoire).

En 1936, M. Stanley est nommé chargé de cours en histoire à la Mount Allison University. De 1939 à 1947, il fait carrière dans l'Armée canadienne. Lorsqu'il se retire de l'armée active en 1947, le lieutenant-colonel Stanley est transféré à l'armée de réserve dont il fera partie jusqu'en 1967.

Historien, écrivain et universitaire, George F.G. Stanley enseigna à la University of British Columbia et fut doyen des Arts au Royal Military College of Canada (Kingston, Ontario). En 1969, il retourne au Nouveau-Brunswick à titre de professeur de la chaire Davidson et de directeur des études canadiennes à Mount Allison jusqu'en 1975. Monsieur Stanley a joué un rôle important auprès de divers organismes historiques et universitaires, en plus de faire partie de nombreux conseils et commissions. Décoré à maintes reprises, il est, entre autres, membre de l'Ordre du Canada, de l'Ordre militaire de Saint-Lazare et de l'Ordre de Saint-Jean-de-Jérusalem. Membre de la Société royale du Canada, il reçoit aujourd'hui son 11e doctorat d'honneur.

M. Stanley a été assermenté comme 25e lieutenant-gouverneur du Nouveau-Brunswick depuis la Confédération, le 27 janvier 1982. L'Université de Moncton lui confèrera le 18 mai 1985, en sa constituante de **Moncton,** le grade de docteur en droit.

Une oeuvre unique de Léo LeBlanc

Léo LeBlanc, un artiste bien de chez-nous, a exposé, récemment, une oeuvre unique de sa collection d'objets d'art à la Bibliothèque Champlain du Centre universitaire de Moncton.

Il s'agit d'un livre de 76 pages, confectionné en cinq semaines à l'aide de moyens artisanaux. Écrit de la main de ce fermier, bricoleur et artiste, le livre raconte la petite histoire de Léo LeBlanc par le truchement de nombreuses anecdotes.

Intitulé **Au pays de Cocagne,** ce récit d'aventures romanesques a remporté l'édition 1984 du Concours national de livres d'artistes du Canada. Il a ensuite été vendu à la Bibliothèque nationale du Canada pour une somme de 600$ où il est classé comme livre rare et historique venant d'un artiste canadien.

"Ce fut un moyen choc d'être accepté", affirme M. LeBlanc qui peint depuis 16 ans sans jamais avoir suivi de cours. D'ailleurs, deux de ses peintures sont reproduites à l'intérieur de la couverture de son livre.

Les peintures de M. LeBlanc se vendent entre 300$ et 800$ chacune et figurent parmi des collections publiques et privées à travers le pays.

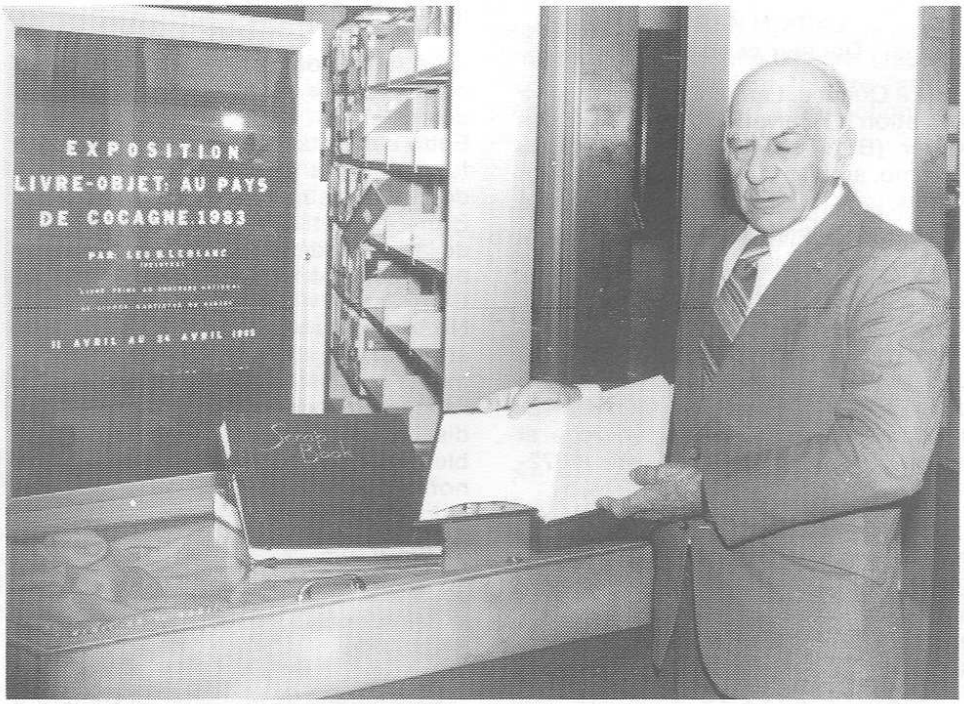

"Dans la vie, il faut faire quelque chose de différent afin de capter l'oeil du public", avance M. LeBlanc. "J'apprécie les revenus générés mais surtout, j'aime aller vers l'incertain, être en compétition, relever un défi. C'est alors qu'on voit ce qu'on peut faire".

Au pays de Cocagne, surnommé la petite histoire de Léo LeBlanc, un livre à apprécier pour sa simplicité et sa valeur humaine.

*La troupe **DanseEncorps** nous revient ce printemps avec un autre spectacle haut en couleurs, fertile en surprises et en rebondissements: **Préfixe.** Un danseur, huit danseuses et cinq musiciens bien de chez nous ont créé, pendant l'hiver, ce tout nouveau spectacle. Conçu comme une pièce de théâtre, Préfixe nous raconte une histoire, presqu'une histoire vraie. Un jeune danseur, envoûté par la musique, crée, dans sa tête, un magnifique scénario dansant. Saura-t-il le reproduire dans la réalité en donnant vie à ses rêves? Soyez au rendez-vous les 25, 26 et 27 avril, à 20h30, et le 28 avril, à 14 heures, à l'auditorium des Sciences de l'éducation. Dans la photo, on remarque, dans l'ordre habituel, Paul Gautreau, Theresa Gallant, Linda Savoie, Sonia Gagnon, Cassandra Hanharam, Sylvia Cyr et Janique LeBlanc. Les billets sont en vente aux cantines étudiantes et aux deux Librairie Acadienne.*

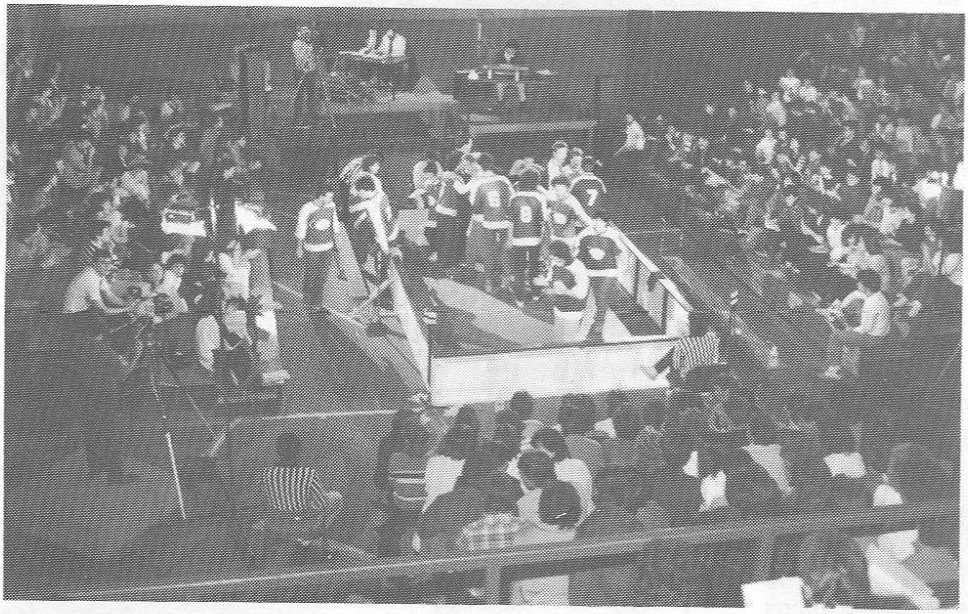

*La **grande finale de la LI²FUM,** qui a attiré plus de 500 personnes, a été remportée par l'équipe des Verts, au compte de 8-4. Les trois étoiles de la rencontre ont été Charles Brochu, des Verts, 1re étoile; Patrice Tremblay, des Verts, 2e étoile; et Helder Duarte, des Bleus, 3e étoile. Dix trophées ont également été remis aux joueurs les plus méritants. Les récipiendaires sont Patrice Tremblay, recrue de l'année; Ginette Paquet, meilleure collaboratrice; Jean-Yves Depeyre, meilleur esprit d'improvisation; Patrice Tremblay, meilleur compteur; Charles Brochu, meilleur joueur de soutien; Denis Chamberland, joueur le plus utile; Jacques Robitaille, meilleur esprit d'équipe; Lucie Morneault, meilleure joueuse dramatique; Ghislain Taschereau, joueur le plus versatile; et Denis Chamberland, meilleur capitaine.*

Petr Svoboda instructeur invité

Petr Svoboda, premier choix du Canadien de Montréal au repêchage de juin 84, sera l'un des instructeurs invités de l'École scientifique de hockey de l'Université de Moncton prévue pour le mois d'août prochain.

Natif de la Tchécoslovaquie, Svoboda a enregistré une fiche de 31 points à sa première saison dans la ligue nationale. Il se joindra à l'équipe des instructeurs en compagnie de Jean Perron, entraîneur adjoint du Canadien et possiblement de Richard Sévigny des Nordiques de Québec et de Charles Bourgeois des Flames de Calgary. Ce dernier est originaire de Shédiac et ancien joueur des Aigles Bleus de l'Université de Moncton.

Cet été, quatre sessions d'entraînement d'une durée d'une semaine chacune sont offertes par Jacques Noël, entraîneur des Aigles et directeur de l'École de hockey. On se souvient que les Aigles ont terminé la saison régulière au deuxième rang de la division Atlantique à un point seulement des meneurs.

L'invitation est lancée aux jeunes hockeyeurs de l'Atlantique de venir profiter des conseils des grands du hockey universitaire et professionnel lors d'une des quatre sessions prévues pour le mois d'août.

Pour plus de renseignements, composez le 858-4165 ou écrivez à l'École de hockey, CEPS, Université de Moncton, Moncton (N.-B.) E1A 3E9.

Saviez-vous que...

La collective **Centrelles** a reçu la somme de 27 000$ de Emploi et Immigration du Canada afin de compléter la deuxième phase du projet **Centrelles,** qui est de populariser les renseignements sur les problèmes de santé des femmes, et la rendre accessible aux femmes francophones de la région.

La première phase du projet pour lequel deux subventions ont été accordées, l'une de 34 280$ d'Emploi et Immigration du Canada, l'autre de 7 000$ du Secrétariat d'État, a permis la mise sur pied d'un Centre de documentation sur la santé des femmes à la Bibliothèque Champlain du Centre universitaire de Moncton.

L'utilité de ce centre n'est plus à démontrer si on tient compte des nombreuses personnes qui ont eu recours aux renseignements.

Le but principal des activités de **Centrelles** est de promouvoir l'auto-santé des femmes.

Une **entente salariale** a été signée récemment par les représentants de l'Association des techniciens de l'Université de Moncton (ATUM) et de l'Université. L'entente touche essentiellement à l'échelle salariale des quelque 30 membres de l'association pour l'année 1984-85. La convention collective dans son ensemble fera l'objet de négociations à compter du 1er mai.

Un **colloque sur l'enseignement universitaire,** organisé conjointement par les professeurs et le bureau du vice-recteur à l'enseignement et à la recherche de l'Université de Moncton, se prépare pour les 21, 22 et 23 août. De plus amples renseignements vous seront communiqués dans un numéro ultérieur de Hebdo-Campus.

Gisèle LeBlanc, à la photocomposition, et **Lise Robichaud,** au montage, nous quittent, la première pour un nouvel emploi à Moncton, la seconde pour Vancouver. Toute l'équipe de Hebdo-Campus et du Service de l'information et des relations publiques de l'Université de Moncton tient à les remercier chaleureusement pour l'excellent travail qu'elles ont accompli durant leur séjour à l'Université.

Les astronautes canadiens **Marc Garneau** et **Ken Money** étaient de passage à l'Université, vendredi dernier, pour faire une présentation cinématographique et partager leurs expériences avec les professeurs, chercheurs et étudiants de l'Université.

*Jusqu'au 28 avril, il est possible de voir **l'exposition des finissantes** en arts visuels à la Galerie d'art. La communauté universitaire et la population en général sont invitées à venir voir des oeuvres de six des sept finissantes, dans les disciplines de la photographie, des arts graphiques, de la communication graphique, de la peinture, de la sculpture et de la céramique. La photo nous laisse voir les sept finissantes qui sont, dans l'ordre habituel: Francine Bourque, des Iles-de-la-Madelaine; 2e rangée: Francine Mazerolle, d'Inkerman; Hélène Laroche, de Québec; Francine Duguay, de Saint-Isidore; 3e rangée: Johanne Hachey, de Rivière-du-Portage; Beverley Tedford, de Riverview; et Guylaine Dufour, d'Edmundston.*

HEBDO
Campus

Ce bulletin est publié par le Service de l'information et des relations publiques du Centre universitaire de Moncton et distribué gratuitement à la population universitaire.

Directeur du Service: Paul-Emile Benoit
Rédacteurs: Maurice Lavigne et William Thériault
Secrétaire: Nicole Cormier
Montage: Lise Robichaud

Tous les textes, communiqués et autres renseignements doivent être expédiés **au plus tard le jeudi** pour publication la semaine suivante, au:

Service de l'information et des relations publiques
Local 300, Pavillon Taillon
Centre universitaire de Moncton
Moncton (N.-B.) E1A 3E9 Téléphone: (506) 858-4129