HEBDO
Campus

Bulletin d'information du Centre universitaire de Moncton

Vol. 15, no. 14

14 décembre 1984

Foresterie
Cinq ans au CUSLM, deux au CUM

"Que l'Université de Moncton dispense les cinq années du baccalauréat en sciences forestières à son campus d'Edmundston et les deux premières années du programme à son campus de Moncton."

Tel est le texte de la résolution adoptée, avec un vote de 13 voix en faveur et 9 contre, par le Conseil des gouverneurs de l'Université le 8 décembre dernier à Moncton.

Le Conseil prenait ainsi une décision finale quant au(x) lieu(x) d'implantation de ce programme d'étude qui débutera en septembre 1985, selon les prévisions actuelles.

Plusieurs autres décisions ont également été prises au cours de cette réunion, dont en voici un résumé.

Écoles intégrées

Le Conseil a entériné le changement de statut des départements de génie et de service social, qui deviennent donc officiellement, l'**École de génie** et l'**École de service social,** avec le statut d'école intégrée à leur faculté respective.

Changements de noms

Le Conseil a également approuvé le changement de nom de deux départements à la Faculté des sciences de l'éducation. Le département d'administration scolaire, enseignement secondaire et orientation devient donc officiellement le **Département des fondements et ressources humaines en éducation,** et le département d'éducation spéciale porte dorénavant le nom de **Département de psychologie éducationnelle.**

En faveur des cinq ans à Edmundston *— Plus de 300 personnes, dont une forte délégation venue du Madawaska par autobus, ont accueilli les Gouveneurs à leur arrivée à l'Édifice Taillon samedi matin. Le groupe manifestait ainsi son appui à l'implantation des cinq années du programme de foresterie au Centre universitaire de Saint-Louis-Maillet.*

Liberté d'expression

La direction de l'Université fera parvenir à l'ACPU, avant le 15 décembre, sa réponse au rapport préliminaire de cet organisme sur la liberté d'expression à l'Université de Moncton. Le rapport de la Commission d'enquête, formée par le Direction générale de l'Université est attendu vers le 19 décembre.

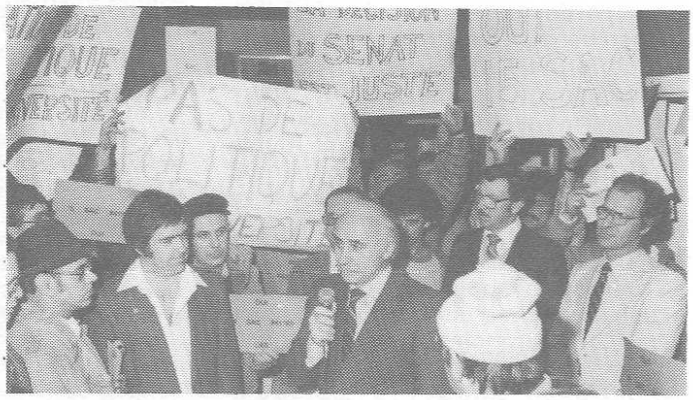

En faveur de la décision du Sénat *— Le président du Conseil des Gouverneurs, M. Paul Bourque (au centre) accepte la pétition contenant quelque 350 signatures, demandant au Conseil de respecter la décision du Sénat académique de cinq années du programme de baccalauréat en sciences forestières à Moncton (résolution 15—SAC—841109). Environ 150 personnes, à grande majorité des employés du Centre universitaire de Moncton, étaient rassemblés à l'entrée de l'Édifice Taillon afin de manifester leur appui à la décision du Sénat.*

Centre social

Le comité exécutif du Conseil a été mandaté d'étudier, à sa prochaine réunion, le projet du Centre social étudiant, au cas où les étudiants prendraient une décision en janvier prochain d'aller de l'avant avec ce projet.

Conventions collectives

Le Conseil a ratifié deux contrats de convention collective au Centre universitaire de Moncton: celui de l'Association des employés (AEUM), signé pour trois ans, et celui de l'Association du personnel administratif et professionnel (APAPUM), signé pour deux ans.

Congés, promotions...

Le Conseil a également approuvé une liste de promotions, permanences et congés d'études des professeurs. Hebdo-Campus reproduira cette liste dans son prochain numéro, qui sera publié après le congé des Fêtes.

Contributions de l'U de M au 6e congrès du CCEE

Les professeurs Léonard Goguen, Donald Poirier et Thomas LeBlanc, du Centre universitaire de Moncton, ont prononcé des conférences lors du 6e Congrès national du Conseil canadien pour les enfants exceptionnels, qui s'est tenu récemment à l'Université Memorial. Ce congrès regroupait des spécialistes de tout le pays.

Les professeurs Goguen, du Département d'éducation spéciale, et Poirier, de l'École de droit, ont présenté une partie de leurs résultats de recherche sur les droits des enfants exceptionnels dans les provinces canadiennes à l'intérieur de deux causeries. L'une de Poirier et Goguen s'intitulait **Canadian Charter of Rights and the Education of Exceptional Children in Provinces with Permissive Legislation.** Ici, les deux chercheurs ont présenté les implications possibles de la charte, et en particulier de la section 15 qui entrera en vigueur en avril 1985 dans les provinces de l'Atlantique en matière de droit à l'éducation.

Une deuxième présentation de Goguen et Poirier, **A Comparative Analysis of Special Education Public Policies in the four Atlantic Provinces,** a clarifié l'état des politiques (lois, règlements, directives provinciales et de districts scolaires) en terme de droits, de ressources et de procédures.

Par ailleurs, le professeur Léonard Goguen a prononcé une autre conférence intitulée **Is the Gifted Person an Handicap Student?,** dans laquelle il a analysé la situation de l'enfant doué dans sa classe, sa famille et sa communauté.

De plus, le professeur Thomas LeBlanc, directeur du Département d'éducation spéciale, a prononcé une conférence qui avait pour titre **Burnout and Special Educator.**

Dans cet article, le professeur LeBlanc a discuté de différentes questions, notamment le phénomène de l'épuisement professionnel chez les enseignants et, en particulier, en éducation spéciale. En plus de présenter des symptômes et les causes de l'épuisement professionnel, différentes solutions ont été abordées permettant aux enseignants de prévenir le stress qui nuit à leur rendement dans plusieurs cas. Des interventions possibles au niveau du système scolaire ainsi qu'au niveau de l'individu ont été suggérées.

Dans ce congrès, ayant pour thème **Il n'y a pas deux vagues pareilles...,** le souci d'offrir les services adéquats aux enfants et aux jeunes exceptionnels a été le mot d'ordre.

Ce congrès canadien a lieu à tous les deux ans. Le prochain se tiendra à Régina en 1986 et le suivant à Vancouver, en 1988.

Concert

Un jeune pianiste canadien, Philip Thomson, donnera un concert ce soir, à 20 heures à l'École Bernice-MacNaughton de Moncton. Originaire de Saint-Jean au Nouveau-Brunswick, M. Thomson revient aux provinces maritimes fort d'une expérience acquise sur la scène internationale, notamment à Londres.

Il interprétera des pièces de Scarlatti, Liszt et Chopin. Les billets seront en vente à la porte au prix de 4$ pour les étudiants et étudiantes et de 6$ pour les autres.

Ce spectacle est présenté dans le cadre d'une tournée organisée par Début Atlantique avec la collaboration du Département de musique du Centre universitaire de Moncton.

Garderie

Les gens du campus qui aimeraient placer leur(s) enfant(s), âgé(s) de 3 à 5 ans, à la garderie ou à la maternelle du campus, il y aurait quelques places à compter de janvier 1985.

Veuillez contacter Jeannine Martin au numéro 858-4270 le plus tôt possible.

*Des ateliers d'une journée portant sur **l'enseignement à distance et les nouveaux moyens technologiques** ont eu lieu récemment au CUM. Ces ateliers ont été organisés par l'Éducation permanente. On aperçoit dans la photo, dans l'ordre habituel: Lorraine Bourque, directeure générale de l'Éducation permanente; David Colville, directeur des communications pour la province de la Nouvelle-Écosse; Joe Irvine, représentant de ATV, Jocelyne Picot, directrice des communications pour l'Association des universités de l'Atlantique; Alonzo Boucher, du ministère fédéral des communications; et Léonard LeBlanc, vice-recteur à l'enseignement et à la recherche.*

Les Aigles et la fièvre du hockey

L'action ne manque pas quand les hockeyeurs de l'Université de Moncton envahissent la patinoire à l'Aréna Jean-Louis Lévesque. Les matchs disputés à domicile sont parmi les plus enlevants de la Ligue interuniversitaire de l'Atlantique.

Encouragés par la mascotte, Super Bleu, les quelque 2 000 spectateurs qui assistent régulièrement aux parties expriment de façon particulière leur appui au Bleu et Or. Pendant les matchs, on voit souvent apparaître des fantômes qui hantent littéralement l'équipe adverse, jetant des sorts qui influencent indéniablement le dénouement des parties. Tout ceci s'incorpore bien dans la rêverie qui entoure le spectacle électrisant des Aigles. Et toute cette activité fébrile atteint son apogée lors de la levée en masse des mains dans un mouvement de vagues émouvant.

À l'Université de Moncton, on y met le paquet lorsqu'il s'agit du hockey. Et cela porte fruit. Depuis quelques années, les Aigles ont remporté quatre championnats de l'Atlantique, entre 1979 et 1983, en plus d'avoir décroché les honneurs nationaux en 81 et 82. C'est tout un exploit pour une université aussi jeune que la nôtre.

Cet enthousiasme pour notre sport national rend la tâche pour facile pour l'entraîneur des Aigles, Jacques Noël, ancien hockeyeur des Aigles et diplômé de l'École d'éducation physique et des loisirs de l'U de M. C'est d'ailleurs l'une des raisons qui l'a motivé à s'installer à nouveau à Moncton.

"Il y a beaucoup d'intérêt pour le hockey universitaire ici", affirme-t-il avec grande satisfaction. "C'est un vrai phénomène social. Plus de 2 000 spectateurs qui réclament la victoire. Cela représente un bon 50 pour cent de notre force".

Entraîneur professionnel en Suisse depuis les quatre dernières années, Jacques Noël est revenu au pays afin de piloter la formation Bleu et Or. Il remplace ainsi, pour une période de deux ans, l'ancien entraîneur, Jean Perron, qui tente présentement sa chance avec le Canadien de Montréal comme instructeur adjoint.

Ce n'est pas une tâche facile que d'assurer la relève après tant d'années de succès, mais le rendement de l'équipe jusqu'ici indique que ce n'est pas du tout impossible. Jacques Noël et ses protégés ont accumulé une fiche des plus impressionnantes, soit onze victoires et un match nul, les placant au 2e rang de la ligue.

Chez les compteurs, un joueur des Aigles, Claude Vilgrain, occupe présentement le deuxième rang de la ligue universitaire avec 16 buts et 16 passes. Soulignons aussi la performance d'Alain Richard à la défense qui a compté 6 buts pendant les 5 derniers matchs.

Sur la scène nationale, les Aigles se retrouvent actuellement au troisième rang, derrière l'Alberta et l'Ile-du-Prince-Edouard. Cette dernière équipe évolue dans la même ligue que les Aigles et détient une fiche très respectacle de 13 victoires et aucun revers. Toutefois, les joueurs de la province insulaire n'ont pas encore rencontré les Aigles. Les trois matchs prévus entre ces formations, les meilleures au Canada, auront lieu à l'Ile, le 20 janvier, et à Moncton, les 26 janvier et 15 février. C'est des parties à ne pas manquer.

Jusqu'ici, les Aigles ont un rendement fort respectable. La clé de la réussite, selon Jacques Noël, c'est un travail d'équipe soutenu et le désir de gagner, qui est d'ailleurs inné chez lui. Enfin, la diversité de l'équipe permet d'utiliser régulièrement deux gardiens, six défenseurs et douze attaquants, permettant ainsi beaucoup plus de flexibilité.

Le succès des Aigles est certes dû à divers facteurs qui découlent tous, en fin de compte, de l'intérêt manifesté par les adeptes de ce sport dans la région.

Quant à Jacques Noël, il aspire à devenir entraîneur au niveau international. Pendant notre entretien, il a reçu un appel téléphonique de Dave King, entraîneur en chef de Équipe Canada.

Pendant la période des Fêtes, Jacques participera à titre d'entraîneur adjoint à la série opposant le Canada et les Dynamos de Moscou. "C'est le plus haut niveau de jeu", selon M. Noël, qui espère éventuellement faire partie de la formation canadienne qui va dominer la scène internationale de hockey sur glace. Entre temps, on peut assister à de très bons spectacles de hockey ici même. La prochaine partie aura lieu le vendredi 11 janvier alors que l'Université Dalhousie rencontrera l'Université de Moncton à l'Aréna Jean-Louis-Lévesque. Soyez de la partie.

***Des bourses** ont été présentées, récemment, à deux étudiantes de l'École de nutrition et d'études familiales du Centre universitaire de Moncton. Dans la photo, on remarque, dans l'ordre habituel, Aline Landry, présidente de l'Association d'économie familiale du Nouveau-Brunswick; Suzanne Albert, de Fredericton, récipiendaire de la bourse de l'Association d'économie familiale au montant de 1 000$; et Caroline Guitard, de Richibouctou, récipiendaire de la bourse Thelma Sewell au montant de 1 295$.*

Alain Even de passage au CUM

Le sociologue Alain Even était de passage du Centre universitaire de Moncton récemment. Il a donné une conférence sur le racisme en France et participé à une table ronde sur la question acadienne dans le cadre du Festival du film portant sur l'oppression des cultures et le racisme.

Il a également rencontré les professeurs et les étudiants du Département de sociologie et donné une conférence intitulée **Le développement local — une approche multidisciplinaire.**

Ancien professeur de sociologie à l'Université de Moncton, M. Even est présentement directeur de l'Unité d'enseignement et de recherche en administration économique et sociale à l'Université de Haute-Bretagne, en France.

Il est également chargé d'une mission sur l'éducation permanente en Bretagne, autour du thème "Formation et emploi".

Le sociologue Alain Even *a été l'invité de l'Éducation permanente et de la Faculté des sciences sociales au cours d'une réception tenue récemment à l'occasion de son passage à l'université. Dans l'ordre habituel, on aperçoit: Eugène Richard, doyen de la Faculté des sciences sociales; Greg Allain, directeur du Département de sociologie; Lorraine Bourque, directrice générale de l'Éducation permanente; Alain Even; et Léonard LeBlanc, vice-recteur à l'enseignement et à la recherche.*

Exposition

Depuis le 3 décembre, et jusqu'à la fin du mois, une exposition de photos de Francis Coutellier est en montre au salon de coiffure Profiles, situé au 80, rue Gordon, à Moncton.

Professeur en photographie au Centre universitaire de Moncton, Francis Coutellier présente une série de photos brunies qui ont été colorées à la main. Ce travail a été rendu possible grâce à la précieuse collaboration de Jules Bourque, du salon Profiles, qui a coiffé les deux personnes, Marie-Claire Dugas et Marie-Pierre Reydellet, qu'on retrouve sur ces oeuvres du photographe.

Le public peut voir cette exposition aux heures d'affaires habituelles du salon.

en bref...

Roland Viger, professeur au Département de traduction et des langues, a assisté tout dernièrement à la réunion annuelle de l'Association canadienne des écoles de traduction, qui a eu lieu à Montréal, le 16 novembre dernier. L'Université de Moncton est membre-fondateur de l'association. La rencontre a permis notamment d'étudier les modalités de collaboration possibles entre le Bureau fédéral de traduction et les écoles de traduction au Canada.

L'Association des ancien(ne)s et ami(e)s de l'Université de Moncton est dotée d'un ***nouveau Bureau de direction*** *pour l'année 1984-85. La photo nous fait voir,* ***1re rangée,*** *de gauche à droite: Léone Boudreau-Nelson, Benoit Doucet, 3e vice-président; Clarence Cormier, président; Adélard Cormier, 1er vice-président; et Normand Landry, trésorier.* ***Deuxième rangée:*** *Armand Cormier, Ghislaine Crawford, Alice Thériault, Louis P. LeBlanc, Marie-Paule Martin, Dr Roland Maurice, président sortant; Edgar Léger, et Bill Boucher, directeur général. Absents lors de la prise de la photo: Herb Breau, Rachel Daigle, Gérarda Gallant, Robert Gaudet, Hermel Godbout et Me Yvon LeBlanc.*

Le Rappel remis sur pied

L'album-souvenir, **Le Rappel,** est remis sur pied cette année puisqu'un certain nombre d'étudiant(e)s ont pris l'initiative de le faire revivre. Il n'existait plus depuis 1978.

Le Rappel regroupe toutes les facultés ou écoles du campus. Chaque faculté ou école ont un certain nombre de pages libres, soit pages avec activités étudiantes, photos de comités ou conseil étudiant, etc. Le Rappel réserve aussi un nombre de pages important pour les activités et services étudiants sur le campus, tel la FEUM, l'APARE, CKUM-MF, sports universitaires, etc.

On y retrouvera évidemment les photos individuelles des finissant(e)s. Des sessions de photos individuelles ont eu lieu au premier semestre auxquelles un bon nombre d'étudiant(e)s a participé. Le comité espère avoir la collaboration des autres finissant(e)s lors des sessions du deuxième semestre. Les dates et locaux des sessions de chaque faculté seront déterminés au début janvier et publiés dans les différentes publications universitaires.

Une autre chose importante: si vous désirez que le projet se poursuive, vous devez y démontrer un intérêt particulier. Le comité considère Le Rappel comme un privilège qui vous est offert; donc, il est primordial d'avoir la collaboration et l'appui de tous.

Vous pouvez commander votre Rappel le plus tôt possible à l'Édifice Taillon, à la Librairie Acadienne, au coût de 18$, payable en un versement, ou 20$ avec l'inscription de votre nom sur la couverture. Faites vite.

Le comité du Rappel, *l'album souvenir du Centre universitaire de Moncton, travaille fébrilement à la préparation de l'édition 84-85. On aperçoit, dans la photo, les représentants de chaque faculté et école lors d'une réunion tenue récemment à la Faculté d'éducation. Dans l'ordre habituel, Roger LeBlanc, de l'Éducation; Ronald Levesque, des Arts, photographe; Jacques Babin, du Droit; Suzanne Albert, de l'École de nursing et études familiales; Liette LeBlanc, des Sciences et Génie; Mireille Pelletier, de l'École de nursing et études familiales; Hélène Léveillé, de l'Administration, secrétaire du comité; Louise Pinet, des Sciences infirmières, debout, présidente du comité; Paul Lynch, des Arts, Annette Poirier, de l'Administration, trésorière; Joanne Babin et Claudette Arseneau, toutes deux des Sciences sociales.*

Document

Le volume 4 du document intitulé "Portrait statistique" des étudiants de l'Université de Moncton pour l'année 1983-84 est maintenant disponible au bureau du Secrétaire général de l'Université, M. Gilles Long. Ce document renferme les principales données statistiques des inscriptions étudiantes, données qui ont été compilées en collaboration avec le Centre de calcul et d'information du CUM et les responsables des régistrariats des trois centres. Les intéressés peuvent se procurer un exemplaire en s'adressant au local 205, édifice Taillon.

en bref...

Le vendredi 9 novembre dernier, le professeur **Roland Viger,** du Département de traduction et des langues, a animé un atelier portant sur les anglicismes et les canadianismes lors du congrès annuel de la "N.B. Teachers Association", à Salisbury.

La compagnie Xerox a accordé ***une somme de 10 000$ en bourses*** *aux étudiants entrant en 4e année à la Faculté d'administration du Centre universitaire de Moncton. La photo nous laisse voir la présentation de ces bourses. Dans l'ordre habituel, on remarque: M. Henri Nowlan, responsable de l'aide financière; Lison Gauthier, de Sept-Iles; Léon Barrieau, de Dieppe; René Didier, doyen de la Faculté d'administration, faisant une présentation à Jean Chiasson, des Iles-de-la-Madelaine; Sylvain Fontaine, de St-Félix de Kingsey, à l'arrière; Roland Babineau, de Moncton; Claude Roy, de Moncton; Denise Brun-Noël, de Cap Pelé. Pierre Breault, de St-Félix de Delquier, était absent au moment où fut prise la photo.*

Les athlètes du mois de novembre

Les athlètes par excellence du mois de novembre, au Centre universitaire de Moncton sont **Julie Lapointe,** de Saint-Léonard, et **Claude Vilgrain,** de la ville de Québec.

Julie Lapointe évolue avec l'équipe de volley de l'U de M depuis déjà trois ans. Étudiante en nursing, elle a joué deux ans au Collège de La Pocatière, au Québec, avant de s'installer à Moncton. Jusqu'a tout récemment, elle évoluait à l'attaque mais assure maintenant une défense efficace comme bloqueuse.

À son arrivée au CUM, Julie s'est inscrite en sciences de la santé. À l'époque, elle ne pensait pas joindre une équipe universitaire mais, comme elle nous l'explique, les choses se sont dessinées autrement.

"J'étais poussée à aller voir l'équipe de volley à l'entraînement," dit-elle. "L'entraîneur m'a alors demandé de les joindre et j'ai accepté". Julie aime beaucoup les sports d'équipe, surtout le ballon-volant car l'esprit est si important. "Il faut vraiment se fier aux autres", ajoute-t-elle. "C'est un sport d'équipe et les filles se sentent proches les unes des autres".

C'est la deuxième fois que Julie Lapointe décroche les honneurs de l'athlète du mois au CUM. Elle a tout récemment été nommée la joueuse la plus utile lors d'un match à domicile, de même que membre de l'équipe étoile de l'Omnium, tenu il y a quelques semaines, au Ceps.

Au volley, le Bleu et Or a enregistré un très bon début de saison, se retrouvant actuellement au troisième rang de leur division avec une fiche de trois victoires et une défaite. Mlle Lapointe croit qu'avec un effort soutenu, l'U de M pourrait remporter le championnat de l'Atlantique cette année.

L'équipe de Moncton participera au Dal Classic qui aura lieu les 18, 19 et 20 janvier, à Halifax, et qui regroupera les meilleures formations du pays. C'est à ce moment-là qu'on sera en mesure de mieux évaluer la force réelle de l'équipe féminine de volley-ball du CUM.

Claude Vilgrain, âgé de 21 ans, poursuit ses études en service social. Il est venu à Moncton suivre un cours en administration mais depuis, il a opté pour le service social.

Claude évolue avec l'équipe de hockey de l'Université de Moncton depuis près de deux ans.

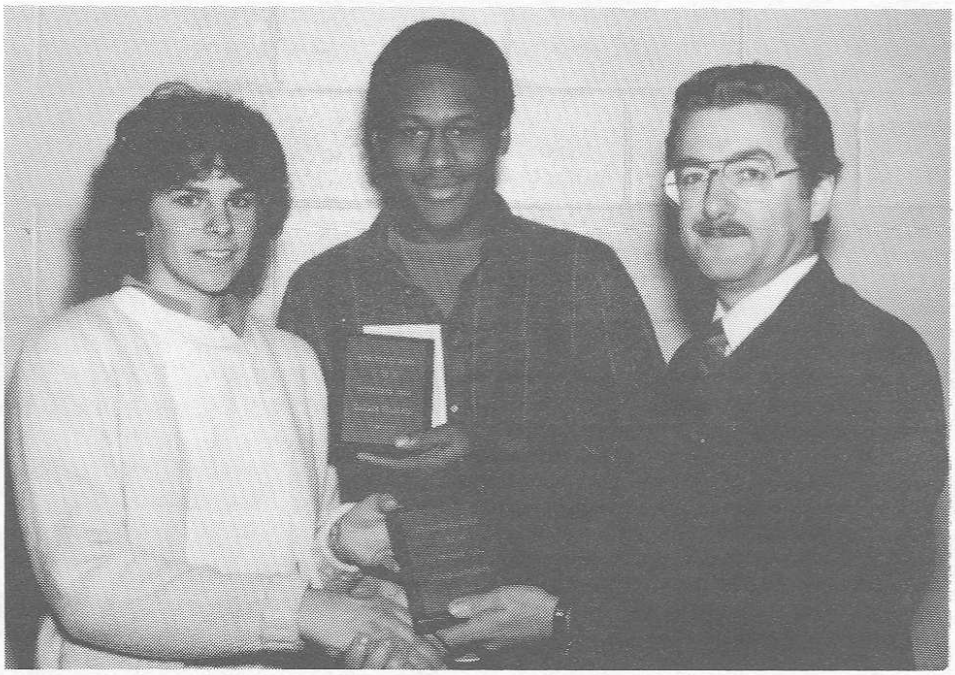

Dans la photo, on aperçoit les deux athlètes du mois de novembre au Centre universitaire de Moncton, Julie Lapointe, au volley-ball, de Saint-Léonard, et Claude Vilgrain, au hockey, de la ville de Québec, de même que le représentant du Club des Aigles Bleus, Normand Thériault.

Il s'intéresse au hockey depuis l'âge de huit ans, un peu tard d'après ses standards. Avant de jouer avec les Aigles, il a évolué pendant trois ans avec une équipe de la Ligue junior majeure du Québec. Les ligues majeures l'intéressent mais pas vivement.

Que ferait-il si une équipe de la Ligue nationale de hockey lui demandait de se présenter au camp d'entraînement? "S'il y avait des possibilités, je tenterais ma chance, mais ce n'est pas plus important que cela", dit-il.

Claude s'étonne de la performance exceptionnelle qu'il a connue depuis peu. "L'an dernier, j'ai réussi une partie de quatre buts. Ça arrive de temps à autre mais pas deux fois de suite comme cette année", ajoute-t-il.

Pendant les trois dernières parties, il a compté dix buts et effectué six passes qui ont vite trouvé le fond du filet. Maintenant deuxième au classement régional des meilleurs compteurs, ce jeune athlète tient à remercier ses coéquipiers, notamment Danny Côté et Michel Laforest de l'aide qu'ils lui ont apporté à la réalisation de ses derniers exploits.

Exposition de Claude Roussel

Une exposition d'oeuvres récentes de Claude Roussel est présentée à la Mini-galerie de Radio-Canada jusqu'au 31 décembre.

Cette exposition, qui fait suite à celle présentée à la Galerie d'art de l'Université de Moncton en juillet dernier, est composée de papiers moulés miniatures (MICRO) et de plus grands reliefs (MACRO) d'où le titre "DU MICRO AU MACRO".

Durant la dernière année, pour des raisons techniques et financières, Roussel a surtout travaillé en petit format. Mais inspiré par une récolte exceptionnelle de courgettes/zucchinis, il s'est remis à travailler à une plus grande échelle.

Ses thèmes de composition tirés de son environnement peuvent nous frapper par leur côté humoristique. Pour l'artiste, ils deviennent de simples symboles dans ses recherches en figuration et dans son exploration des possibilités tridimensionnelles et expressives du papier moulé.

La campagne va bon train

Des contributions dépassant 5 000$ ont été reçues à ce jour pour la "Collection Maurice Chamard" à l'Université.

C'est ce qu'a indiqué le coordonnateur de la Campagne, M. Jean Cadieux, précisant qu'il était confiant que l'objectif de 10 000$ sera atteint prochainement.

C'est dans le but de développer une section de la Bibliothèque Champlain, au Centre universitaire de Moncton, qu'un centre de documentation cinématographique et un fonds à l'Université ont été dédiés au père Maurice Chamard, soulignant ainsi son apport considérable en matière de connaissance du cinéma en Acadie.

Un centre de documentation cinématographique est un secteur peu développé à la Bibliothèque, aussi bien au point de vue monographies et périodiques que ce films documentaires et à long métrage.

Et, selon le directeur de la Bibliothèque, M. Albert Lévesque, le développement continu d'une collection sur le cinéma national et international viendrait donc à point, non seulement pour appuyer l'enseignement offert à l'Université, mais également pour le public acadien, les cinéastes de la région, les critiques de films, etc.

Pour sa part, le Professeur Chamard déposera éventuellement dans cette section de la Bibliothèque son imposante collection de livres sur le cinéma.

La famille Chamard a déjà remis un chèque de 1 000$ pour débuter ce fonds. Une autre contribution de 1 000$ a été faite par l'Office national du film.

Toutes les contributions reçues seront investies dans un fonds de fiducie et les intérêts seront utilisés pour faire l'acquisition de matériel, livres, revues, etc. portant sur le cinéma.

L'objectif de 10 000$ étant atteint, on pourra disposer de 1 000$ par année pour une période indéfinie.

Cette "Collection Maurice Chamard" s'inscrit dans le cadre de la Campagne financière de l'Université de Moncton. On peut faire parvenir sa contribution au Développement universitaire, Édifice Taillon, Centre universitaire de Moncton, Moncton (N.-B.) E1A 3E9.

*Encore une fois, cette année, la **Chorale de l'Université de Moncton** a su charmer son auditoire lors d'un concert de Noël qu'elle a donné à deux reprises à la chapelle de l'Édifice Taillon. Dans la photo, on aperçoit les membres de cette chorale avec, à l'avant plan, le directeur, M. Neil Michaud. Toute l'équipe de HEBDO-CAMPUS profite de l'occasion pour vous souhaiter, à tous et à chacun, un très Joyeux Noël et une Heureuse Année 1985.*

Centraide : objectif dépassé

La Campagne Centraide, au Centre universitaire de Moncton, a connu un franc succès puisque l'objectif de 11 000$ que s'était fixé le comité organisateur a été dépassé.

Cette année, les contributions à Centraide Moncton ont été de 11 589.10$ comparativement à 9 247.04$ en 1983-84 et 7 310.72$ en 1982-83.

L'organisateur, M. Paul-Alfred LeBlanc, se dit très satisfait des résultats de cette campagne. Il tient à remercier tous les donateurs ainsi que les solliciteurs pour un excellent travail.

Voici un tableau comparatif:

	1985-85	1983-84	1982-83
Nombre total d'employés	670	646	626
Nombre de contributeurs	493	418	310
% participant	73.5	65	50
Comptant	1 660.00	813.00	698.00
Contributeurs (comptant)	127	75	32
Contribution automatique	9 929.10	8 434.04	6 612.72
Contributeurs (à la source)	366	343	278
Total des employés ($)	11 589.10	9 247.04	7 310.72
Dons par nombre total ($)	17.30	14.31	11.68
Dons par nombre contribuant ($)	31.66	22.12	23.58
Total — Employés ($)	11 589.10	9 247.04	7 310.72

Revue Égalité

Le lancement de la revue Égalité (no. 13-14) aura lieu le lundi 17 décembre, de 16h30 à 17h30, au Salon du Chancelier.

Ce lancement se fait conjointement avec l'Institut canadien sur la recherche et le développement régional et le numéro va porter sur le développement socio-économique au N.-B.

Fonds d'aide sur les nouvelles technologies

Un Fonds d'aide à la collaboration internationale pour la recherche sur les nouvelles technologies de l'information, au montant de un million de dollars, est disponible sur une base annuelle.

Administré par le ministère des Communications, le fonds a comme objectif d'encourager les organismes publics et privés du Canada à participer à des projets internationaux de recherche conjointe sur les nouvelles technologies de l'information. Ceci permet d'acquérir des connaissances qui contribueront à renforcer ce secteur industriel très important.

À cette fin, donc, le fonds consacre une somme annuelle de un million de dollars à diverses activités de collaboration internationale, entre autres des échanges d'information, des échanges de scientifiques et le lancement de projets à frais partagés.

Le programme vise notamment le développement de toute technologie servant à consigner, stocker, traiter, acheminer ou présenter l'information à partir de tout système actuel ou futur. Chacune des contributions est d'une valeur de 200 000$.

Sont admissibles au Fonds tous les organismes privés ou publics oeuvrant **dans le secteur des technologies** nouvelles de l'information au Canada dont la propriété est de majorité canadienne ou dont les membres sont en majorité des citoyens canadiens ou résidents permanents du Canada.

Les organismes intéressés à présenter des demandes dans le cadre du Fonds d'aide à la collaboration internationale sont invités à écrire au Directeur général, Politique et planification de la recherche, ministère des Communications, 3701 avenue Carling, Case postale 11490, Succursale H, Ottawa, Ontario K2H 8S2.

*Trois étudiants de la Faculté des sciences de l'éducation de l'Université de Moncton ont reçu **des bourses** d'études de la congrégation religieuse Les Filles de Jésus. La présentation a été faite à l'occasion du 150e anniversaire de fondation de la congrégation. Offertes dans le but de souligner le travail exceptionnel accompli par les religieuses depuis les années 1900, ces bourses sont destinées à des étudiants acadiens inscrits en éducation. La photo nous fait voir, de gauche à droite: Jean-Guy Vienneau, doyen de la Faculté des sciences de l'éducation; Ginette Duguay de Petit-Rocher, étudiante en troisième année; Terry Couture de Bathurst, étudiant en quatrième année; Soeur Venetta Roy, f.j., supérieure provinciale; Doris Ferron de Tracadie, étudiante en deuxième année et Brian Newbold, vice-recteur exécutif de l'Université.*

Nomination

M. Aurèle Young a été nommé directeur du Département d'économie, à la Faculté des sciences sociales, pour une période d'un an.

M. Young détient un baccalauréat ès arts de l'Université St-Joseph, un baccalauréat en sciences sociales et une maîtrise en économie de l'Université Laval, et un certificat en sciences politiques de l'Université de Paris.

Le premier contrat à temps plein de M. Young avec l'Université de Moncton remonte à 1963.

HEBDO Campus

Ce bulletin est publié par le Service de l'information et des relations publiques du Centre universitaire de Moncton et distribué gratuitement à la population universitaire.

Directeur du Service: Paul-Emile Benoit
Rédacteurs: Maurice Lavigne et William Thériault
Secrétaire: Nicole Cormier
Montage: Lise Robichaud

Tous les textes, communiqués et autres renseignements doivent être expédiés **au plus tard le jeudi** pour publication la semaine suivante, au:

Service de l'information et des relations publiques
Local 300, Pavillon Taillon
Centre universitaire de Moncton
Moncton (N.-B.) E1A 3E9 Téléphone: (506) 858-4129