HEBDO
Campus

Bulletin d'information du Centre universitaire de Moncton

Vol. 15, no. 12 — 29 novembre 1984

Super lancement de livres d'histoire

Hier soir, le Département d'histoire-géographie du Centre universitaire de Moncton présentait un **Super lancement** et présentation de livres d'histoire au Musée-Galerie Clément-Cormier.

Ce lancement mettait en relief dix livres produits au cours des trois dernières années par les étudiants actuels et anciens du département. L'un de ces livres d'ailleurs, **Le mouvement coopératif chez les Acadiens de la région Évangéline (1862-1982),** de Cécile Gallant, vient de gagner le prix France-Acadie pour 1984.

Parmi les livres écrits par les étudiants et les anciens du département, il y a un intérêt particulier dans les travaux sur les régions et les villages. Roy Bourgeois, de Moncton, et Maurice Basque, de Tracadie, étudiants de maîtrise, ont collaboré à la publication de **Une histoire de Lamèque** et ils se sont joints à Debra Kerry, de Pokemouche, étudiante de 4e année, pour produire **Deux siècles de particularisme. Une histoire de Tracadie.**

Benoit Bérubé, étudiant à la maîtrise a collaboré dans la production d'une nouvelle édition de l'**Histoire du Madawaska,** de Thomas Albert, publié à Montréal en 1982. Paul Surette, qui a reçu sa maîtrise du département en 1979, a écrit le livre **Memramcook, Petcoudiac et la reconstruction de l'Acadie, 1763-1806,** paru en 1981.

Un deuxième thème privilégié de recherche est l'histoire et l'évolution du mouvement coopératif. En plus du livre de Cécile Gallant sur le mouvement à l'Ile-du-Prince-Edouard, il y a le travail de Jean Doucet, publié en 1984, sur **La Caisse populaire l'Assomption ltée, 1944—1984.**

Quant aux biographies, Régis Brun, de Cap Pelé, auteur de la Mariecomo, a travaillé sur Joseph Gueguen dans une étude sur le **Pionnier de la nouvelle Acadie,** publié aux Éditions d'Acadie en 1984 et Ronnie-Gilles LeBlanc vient de publier sa thèse sous le titre "Antoine Gagnon, missionnaire auprès des Acadiens du Sud-Est du Nouveau-Brunswick (1809-1849)" dans un numéro spécial de la Gazette de la Société historique de la Mer Rouge, 1, 4 (1984).

Enfin, Eloi Degrâce, auteur d'un livre sur Monseigneur Doucet, a publié, en 1982, une **Histoire de la paroisse imaculée Conception,** d'Edmonton, Alberta. Et Adrien Bérubé a travaillé au numéro sur **l'Agriculture** qui vient de paraître dans la série **Vie de nos ancêtres en Acadie,** sous la direction de Paul Doucet.

Traitant des Acadiens de l'Ile-du-Prince-Edouard et des francophones de l'Alberta, aussi bien que les trois principales régions du Nouveau-Brunswick, ces livres illustrent bien la gamme d'intérêts qui s'est développée chez des étudiants anciens et actuels du département. Le lancement-présentation avait pour but de leur rendre hommage.

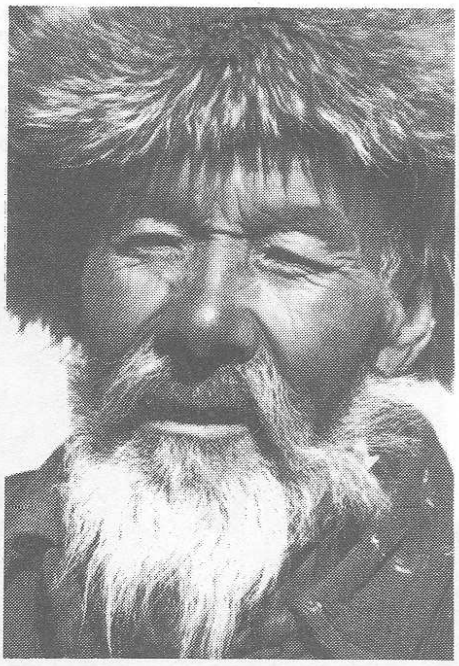

Sur commande, *une exposition regroupant des reportages de photographies produits entre 1953 et 1982, est en montre à la Galerie d'art du Centre universitaire de Moncton jusqu'au 23 décembre prochain.*

Une production du Service de la photographie de l'Office national du film (ONF), cette exposition sera présentée au public lors du vernissage qui aura lieu le mercredi 5 décembre, à 20 heures. Toute la communauté universitaire est invitée à y assister afin de mieux apprécier la grande qualité photographique de ces oeuvres.

L'informatique à l'école

Dans le cadre du 2e colloque **La région Atlantique face à la puce électronique,** la Faculté des sciences de l'éducation a présenté **L'informatique à l'école,** jeudi dernier, au Ceps.

Lors de ce colloque, il a été possible de se familiariser avec quelques langages en micro-informatique particulièrement utilisés dans le monde de l'éducation. Il a été possible, également, d'examiner plusieurs didacticiels ayant trait aux diverses disciplines académiques.

Le programme de ce congrès était destiné aux enseignants, aux administrateurs scolaires, y compris les directeurs, les conseillers scolaires, le personnel d'encadrement de la haute direction, aux professeurs d'université et à tous ceux intéressés par le rôle de l'ordinateur en éducation.

Le programme de ce congrès était destiné aux enseignants, aux administrateurs scolaires, y compris les directeurs, les conseillers scolaires, le personnel d'encadrement de la haute direction, aux professeurs d'université et à tous ceux intéressés par le rôle de l'ordinateur en éducation.

Toutes les présentations ont tenu compte du monde de l'éducation. Mentionnons, notamment, l'élaboration et l'évaluation du didacticiel, avec Gérald Hurtubise, professeur à l'Université d'Ottawa; présentation du langage Super Pilot, avec Bernard Michaud, professeur à l'Université du Québec à Montréal; le langage Logo, avec Pierre Tremblay, consultant privé; l'école de l'informatique, avec Maurice Poirier, du ministère de l'Éducation de l'Ontario; la méthode de scénarisation interactive, avec Bernard Michaud, de l'UQAM.

Les participants ont également pu se familiariser avec les différents langages et plusieurs didacticiels au laboratoire de micro-informatique.

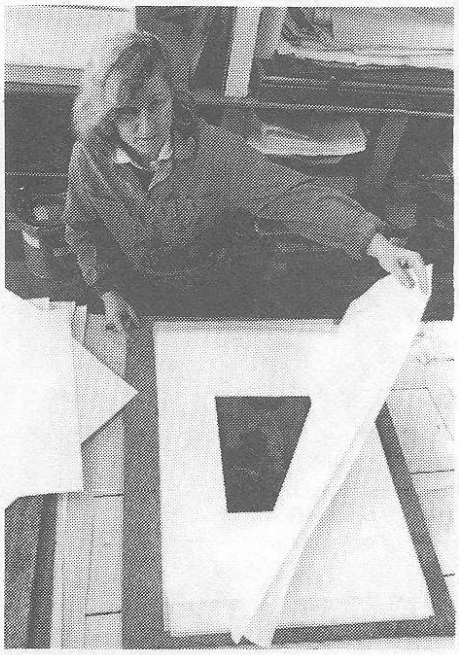

Cathy's Danse Series, *une exposition de quatorze gravures de l'artiste terre-neuvienne sera en montre à la Galerie d'art de l'Université de Moncton, du 28 novembre au 23 décembre. Lynda Laushway participait à l'exposition "Car on the road", une exposition d'un groupe d'artistes de Terre-Neuve et du Labrador, présentée à cette galerie en octobre dernier. Présentés dans la salle expérimentale, les oeuvres de Laushway sont accompagnés d'un vidéo couleur "Etched in air". Le vernissage aura lieu le mercredi soir 5 décembre, à 20 heures. Bienvenue à tous.*

Sondage sur le taux de placement

Grâce à l'initiative de Mme Gilberte Couturier-LeBlanc, il est possible, depuis quelques années, d'examiner les résultats d'un sondage qui donne de précieux renseignements sur le taux de placement des étudiants et étudiantes de la Faculté des sciences de l'éducation.

Pour l'année 1983, il faut noter que le nombre des répondants a été excellent, soit 98.2 pour cent. Au moment de l'enquête, seulement un étudiant sur les 109 répondants était sans emploi.

Les résultats révèlent que 79.3 pour cent ont un travail, soit 69.4 pour cent dans leur domaine d'intérêt. Dans ce groupe, près de 50 pour cent sont employés à temps complet et 27.9 pour cent oeuvrent dans l'enseignement à temps partiel. Vingt étudiant(e)s sont retourné(e)s aux études, soit 18 pour cent des répondants. Pour la faculté, ces résultats paraissent encourageants.

Pour signaler de façon particulière le dixième anniversaire de la Faculté des sciences de l'éducation, Mme Couturier-LeBlanc a eu la bonne idée de présenter l'étude sous forme de calendrier qui donne un tableau comparatif des années 1982 et 1983.

Un rappel

Rappelons que la date limite est le lundi 10 décembre pour les membres du personnel qui désirent participer à la cueillette de cadeaux de Noël — **Le sac du Personnoël.**

Cette cueillette est organisée pour la première fois cette année par les employés du Centre universitaire de Moncton. Les cadeaux neufs, d'une valeur de 5$ ou 6$, sont destinés aux enfants de familles dans le besoin de la région.

Fête le 14

Le vendredi 14 décembre, sur l'heure du midi, tous les membres du personnel sont invités à se rendre au Pavillon Clément-Cormier où aura lieu la fête clôturant cette activité. Les cadeaux recueillis seront alors remis aux représentants de l'Armée du Salut qui se chargeront de la distribution des cadeaux.

Décors et chants de Noël donneront une ambiance appropriée à cette fête du personnel.

9e Omnium

Le 9e Omnium de volleyball Bleu et Or se tiendra les 30 novembre et 1er décembre, au Ceps du Centre universitaire de Moncton.

Ce tournoi d'envergure réunit une douzaine d'équipes universitaires masculines et féminines provenant des quatre coins de la région Atlantique.

Le tournoi débutera le vendredi soir, à 19 heures, pour se poursuivre le lendemain à compter de 8h30.

Les finales féminines et masculines se dérouleront à 15 heures et 17 heures respectivement.

Un service de cantine sera sur les lieux. Bienvenue à tous... et c'est gratuit.

Conférence

La situation du sculpteur au Nouveau-Brunswick, une discussion avec Yvette Bisson, aura lieu le vendredi 23 novembre, à 10 heures, à la Galerie d'art de l'Université de Moncton.

La conférencière s'attardera au contenu de l'Exposition 3D N.-B. 200. Bienvenue à tous.

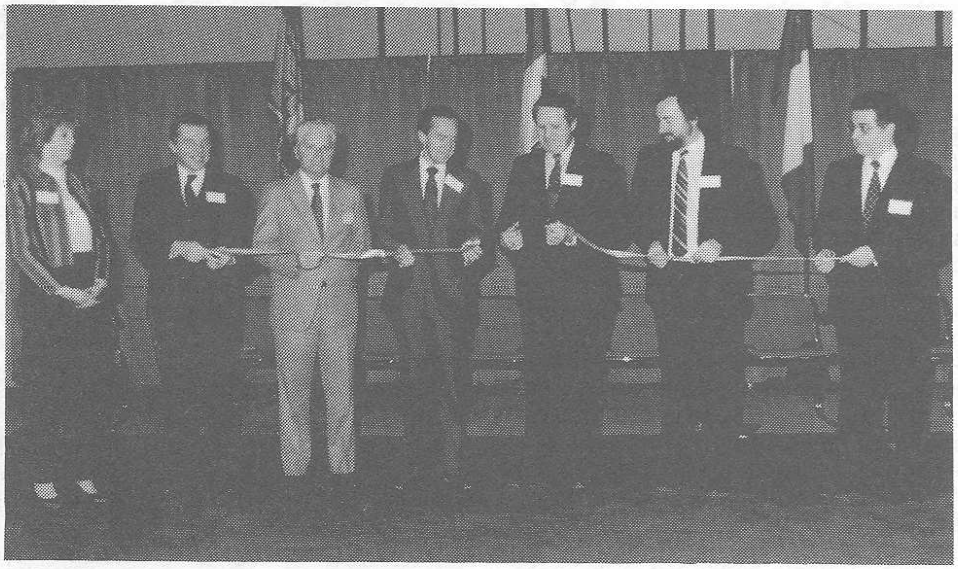

*Plus de 3 000 personnes ont participé à la 2e Conférence annuelle **La région Atlantique face à la puce électronique,** en fin de semaine, au Centre universitaire de Moncton. Cette Exposition d'ordinateurs Moncton 84 regroupait une cinquantaine de kiosques loués à des compagnies de renommée nationale et internationale, ainsi qu'a différents ministères des gouvernements fédéral et provincial. Cette conférence a aussi regroupé quelque vingt-deux conférenciers qui, pendant deux jours, ont renseigné et conscientisé les participants aux plus récents développements dans le domaine de l'utilisation de la "puce électronique". Dans la photo, à l'ouverture officielle, on remarque, dans l'ordre habituel, Anne LeBlanc, maîtresse de cérémonie; Jacques Mélis, directeur du Centre de recherche en sciences administratives, Brian Newbold, vice-recteur exécutif; Dennis Cockrane, député fédéral de Moncton; Clarence Cormier, orateur, ministre de l'Éducation; George Wybouw, président de la 2e conférence; et René Didier, doyen de la Faculté d'administration.*

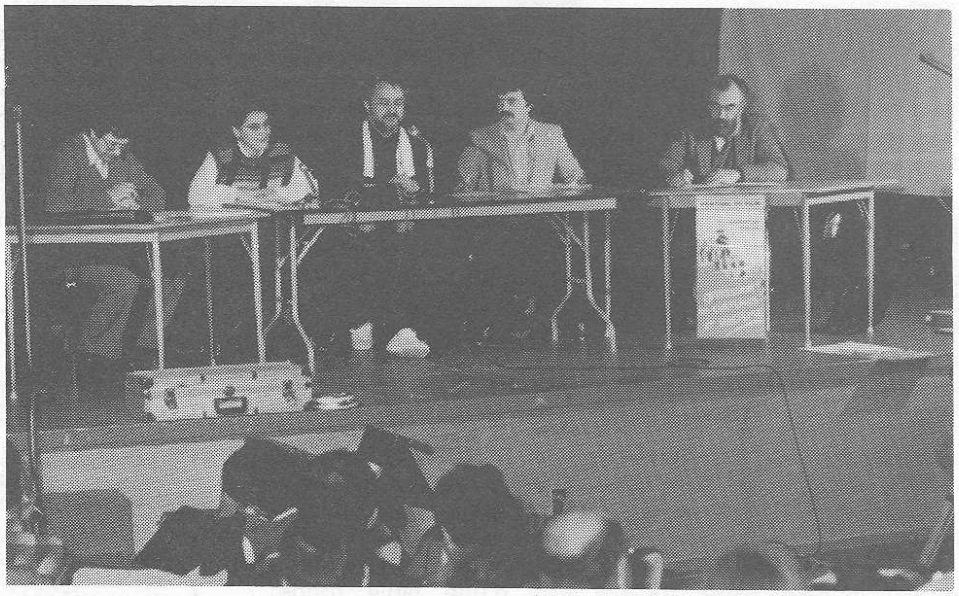

*Dans le cadre du **Festival du film,** portant sur l'oppression des cultures et le racisme, une table ronde sur **La question acadienne** s'est tenue samedi en présence de quelque 75 personnes. Dans la photo, on remarque les participants à cette table ronde: dans l'ordre habituel, Léon Thériault, historien et professeur au CUM; Monique Gauvin, sociologue; Hektor Haché, animateur; Bernard Gauvin, sociologue; et Alain Even, d'origine bretonne et responsable du Département de sociologie à l'Université de Moncton, de 1966 à 1969. M. Camille-Antoine Richard n'a pu participer, comme prévu, à cause de problèmes de santé.*

Nouvelles du Sénat

Outre la question du baccalauréat en sciences forestières, le dossier de la restructuration académique et le statut d'École intégrée accordé aux départements de génie et de service social (voir Hebdo-Campus du 16 novembre), le Sénat académique de l'Université à pris plusieurs autres décisions à sa réunion des 9 et 10 novembre dernier, dont voici un compte-rendu.

—**Yves Bolduc, Simone Rainville** et **Gérard Snow** ont été nommés au comité des normes linguistiques.
—**Lorraine Bourque** a été nommée membre du comité de nomination chargé de choisir un représentant du secteur universitaire pour siéger à la Commission de l'enseignement supérieur des provinces maritimes.
—Deux départements de la Faculté des sciences de l'éducation changent de nom. Le Département d'administration scolaire, enseignement secondaire et orientation devient le **Département des fondements et ressources humaines en éducation,** tandis que le Département d'éducation spéciale s'appelera le **Département de psychologie éducationnelle.** Cette décision doit toutefois être ratifiée par le Conseil des gouverneurs.
—Le calendrier universitaire 85-86 de **l'École de droit** a été modifié. La date du début des cours de la session d'automne a été fixée au **3 septembre** au lieu du 26 août, tel qu'indiqué dans le Répertoire 84-86. La semaine est reportée à la fin de l'année académique, en avril. Les calendriers ultérieurs refléteront dorénavant ce changement.
—Le Sénat étudiera, à sa prochaine réunion, une proposition d'avancer au 30 octobre de la session d'automne et au 28 février de la session d'hiver les **dates limites d'abandon de cours** par les étudiants (règlement universitaire 11.1). Ces dates limites sont présentement le 15 novembre et le 15 mars.
—Un **nouveau règlement** a été approuvé en ce qui a trait aux exigences de français des étudiants non francophones à temps partiel et la date de sa mise en vigueur sera décidé au prochain Sénat. Voici le texte: "Pour obtenir un diplôme à l'Université de Moncton, l'étudiant non francophone à temps partiel devra démontrer qu'il possède une connaissance du français égale à celle exigée par le test final de FR 1886. Sinon, il devra compter à son dossier universitaire six (6) crédits de français FR ou FL pour obtenir la maîtrise; six (6) crédits pour obtenir le baccalauréat et trois (3) crédits pour obtenir le certificat".
—Des changements ont été apportés par le Sénat aux articles 46, 47 et 48 des statuts et règlements de l'Université en ce qui a trait au comité supérieur des admissions, comité d'attestation d'études et comité d'appel du Sénat. Ces modifications seront acheminées au Conseil des gouverneurs.

—**Le Sénat a approuvé** la création de nouveaux cours, l'abolition de certains cours et la modification de d'autres à l'intérieur de plusieurs programmes d'études, notamment en information-communication, en art dramatique, en études françaises, en biologie, en mathématiques, en génie et à la maîtrise en administration publique.

—Le programme de **mineur en actuariat,** qui était offert à la Faculté des sciences et de génie, a été aboli par le Sénat.

—Des **modifications majeures** ont été apportées au programme de baccalauréat en sciences infirmières. Le programme régulier est basé sur un cadre conceptuel et les stages qui avaient lieu à la session du printemps seront donnés pendant l'année universitaire, sauf pour un stage en troisième année qui aura lieu en mai. Le nombre de crédits demeure le même. Dans le cas du programme pour infirmières autorisées, le nombre de crédits passe de 67 à 84.

Concert de Noël

La Chorale de l'Université de Moncton présentera son concert de Noël le dimanche 2 décembre, à 20 heures, à la chapelle, local 316 de l'Édifice Taillon.

L'artiste invité pour cette année sera Michel Cardin, guitariste, et le prix d'entrée est de 3$ pour les non-étudiants et de 2$ pour les étudiants.

Grand lancement

Un grand lancement, regroupant dix des dernières publications des Éditions d'Acadie, aura lieu le mardi 4 décembre, à 20 heures, à la Galerie d'art.

Les livres qui sont lancés seront les suivants: **Anne d'Acadie,** de Jeanne Ducluzeau; **La philosophie...au féminin,** de Corinne Gallant; **C'est pour quand le paradis...,** de Claude Lebouthillier; **La drôle de chasse de Pépère Goguen,** de Jean Péronnet; **Caprice en hiver,** de Melvin Gallant; **Pixie traduit de l'américain,** par Arsène Richard; **Yano et les soldats aux épées magiques,** de Murielle Cyr; **Une histoire de Lamèque,** de Maurice Basque et Roy Bourgeois; **Pionnier de la Nouvelle Acadie — Joseph Gueguen,** de Régis Brun; **Les rumeurs de l'amour,** de Huguette Bourgeois, Éditions Perce Neige.

Table ronde

Le problème de la faim en Afrique: un point de vue pluridisciplinaire sera soulevé lors d'une table ronde, organisée par le Club de relations internationales (CRI), le mercredi 5 décembre, à 12 heures, au Salon du Chancelier, Édifice Taillon.

Les conférenciers, pour l'occasion, seront M. Lawrence Olivier, politicologue; Samuel Arseneault, géographe; Yves Bégin, écologiste; Fettene Befekadu, économiste; et Marc Larochelle, des relations internationales.

HEBDO Campus

Ce bulletin est publié par le Service de l'information et des relations publiques du Centre universitaire de Moncton et distribué gratuitement à la population universitaire.

Directeur du Service: Paul-Emile Benoit
Rédacteurs: Maurice Lavigne et William Thériault
Secrétaire: Nicole Cormier
Montage: Lise Robichaud

Tous les textes, communiqués et autres renseignements doivent être expédiés **au plus tard le jeudi** pour publication la semaine suivante, au:

Service de l'information et des relations publiques
Local 300, Pavillon Taillon
Centre universitaire de Moncton
Moncton (N.-B.) E1A 3E9 Téléphone: (506) 858-4129